

A

GOBIERNO AUTONOMO DESCENTRALIZADO PROVINCIAL DE PASTAZA
COMPROBANTE DE PAGO N° 1728

Fecha: 13/10/2023

Asiento N° 4829

Compromiso N° 411

1BCE PRINCIPAL Cta Cte No 01210014

Nota Débito N° 0

A LA ORDEN DE: **CONSORCIO ESTADIO TARQUI**

USD 2,450.90

LA SUMA DE: **DOS MIL CUATROCIENTOS CINCUENTA Dolares 90/100 Cts**

PUYO, 13 de Octubre del 2023

DETALLE DEL COMPROBANTE:

CONSORCIO ESTADIO TARQUI.- PAGO DE LA PLANILLA AVANCE DE OBRA N° 07 Y REAJUSTE PROVISIONAL PLANILLA DE AVANCE N° 07 "CONSTRUCCIÓN DE ESTADIO DE FÚTBOL PROFESIONAL REGLAMENTARIO DE CÉSPED SINTÉTICO PARA LA PARROQUIA TARQUI, CANTÓN PASTAZA, PROVINCIA DE PASTAZA" REFERENCIA ASIENTO DE DIARIO N° 4502 DE FECHA 22/09/2023.

Usuario: ERIKA

DOCUMENTOS BANCARIOS

| No | Beneficiario | Valor |
|--------------------------------|--------------------------|----------|
| CTA 3001570156 | CONSORCIO ESTADIO TARQUI | 2,450.90 |
| TOTAL DOCUMENTOS BANCARIOS USD | | 2,450.90 |

APLICACION CONTABLE

| Código | Descripción | Debe | Haber |
|-------------------|--|----------|----------|
| 2.1.3.75.01.001 | CXP OBRAS PUBLICAS | 2,450.90 | |
| 1.1.1.03.01.001 | BANCO CENTRAL DEL ECUADOR CTA.CTE.01210014 | | 2,450.90 |
| SUMAN o PASAN USD | | 2,450.90 | 2,450.90 |

APLICACION PRESUPUESTARIA

| Partida Presupuestaria | Compromiso | Devengado | Pago |
|--|------------|-----------|----------|
| 02.01.1801.805.750199.000.000 OTRAS OBRAS DE INFRAESTRUCTURA | | | 2,450.90 |
| TOTAL GASTOS USD | 0.00 | 0.00 | 2,450.90 |

 LCDO. ANDRE GRANDA.
 Prefecto Provincial

 LCDA. MARILU ORDOÑEZ.
 Directora Financiera E.

 ING. ALEXANDRA POZO
 Jefe De Contabilidad E.

 ING. GABRIEL SO
 Tesorero

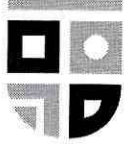

Orden de Pago Nro. GADPPZ-GADPPZ-2023-0514-GOP

Puyo, 13 de octubre de 2023

PARA: Sra. Lcda. Livia Marilu Ordoñez Paredes
Directora Financiera (E)

ASUNTO: ORDEN DE PAGO A FAVOR DEL CONSORCIO ESTADIO TARQUI

De mi consideración:

En conformidad con la solicitud orden de pago Nro. GADPPZ-FINANCIERO-2023-0517-SOLOP del 12 de octubre del 2023, considerando que la Dirección Financiera ha realizado el control previo del trámite del **"PAGO DE PLANILLA AVANCE DE OBRA N° 07 Y REAJUSTE PROVISIONAL PLANILLA DE AVANCE N° 07 "CONSTRUCCIÓN DE ESTADIO DE FÚTBOL PROFESIONAL REGLAMENTARIO DE CÉSPED SINTÉTICO PARA LA PARROQUIA TARQUI, CANTÓN PASTAZA, PROVINCIA DE PASTAZA"** autorizo proceda con el pago en observancia de las disposiciones legales, a favor de **CONSORCIO ESTADIO TARQUI**, por el valor de 2.450,90 DOLARES DE ESTADOS UNIDOS DE NORTE AMERICA.

Con sentimientos de distinguida consideración.

Atentamente,

Documento firmado electrónicamente

Mgs. André Mauricio Granda Garrido
PREFECTO DE LA PROVINCIA DE PASTAZA

Anexos:

- solicitud_orden_de_pago_nro._gadppz-financiero-2023-0517-solop.pdf

Funcionarios que participaron en este documento: --> Srta. Abg. Jazmin Paola Rea Sangoquiza - Asistente Administrativo 2 --> Sra. Lcda. Livia Marilu Ordoñez Paredes - Directora Financiera (E)



Firmado electrónicamente por:
**ANDRÉ MAURICIO
GRANDA GARRIDO**

GOBIERNO AUTONOMO DESCENTRALIZADO PROVINCIAL DE PASTAZA

COMPROBANTE DE DIARIO N° 2478

Fecha: 22/09/2023

Asiento N° 4502

Compromiso N° 411

Retención N° 001-010-000021391

DETALLE DEL COMPROBANTE:

CONSORCIO ESTADIO TARQUI.- CONTABILIZACION DE PLANILLA AVANCE DE OBRA N° 07/Y REAJUSTE PROVISIONAL PLANILLA DE AVANCE N° 07 "CONSTRUCCIÓN DE ESTADIO DE FÚTBOL PROFESIONAL REGLAMENTARIO DE CÉSPED SINTÉTICO PARA LA PARROQUIA TARQUI, CANTÓN PASTAZA, PROVINCIA DE PASTAZA"

Usuario: ERIKA

DOCUMENTOS

| Fecha | Documento | No | Autorización | Valor |
|------------|-----------|-----------------|--------------|----------|
| 20/09/2023 | FACTURA | 001100000000008 | 88339256814 | 5,657.06 |

APLICACION CONTABLE

| Código | Descripción | Debe | Haber |
|-------------------|--|----------|----------|
| 1.1.3.81.01.001 | CUENTAS POR COBRAR IVA | 606.11 | |
| 1.5.1.51.99.001 | OTRAS OBRAS DE INFRAESTRUCTURA | 5,050.95 | |
| 2.1.3.75.01.001 | CXP OBRAS PUBLICAS | | 4,962.56 |
| 2.1.3.75.01.112 | IMPUESTO A LA RENTA 1.75% | | 88.39 |
| 2.1.3.81.14.001 | CXP IVA SRI 100% LEY REFORMATORIA LRTI | | 606.11 |
| SUMAN o PASAN USD | | 5,657.06 | 5,657.06 |

APLICACION PRESUPUESTARIA

| Partida Presupuestaria | Compromiso | Devengado | Pago |
|--|------------|-----------|------|
| 02.01.1801.805.750199.000.000 OTRAS OBRAS DE INFRAESTRUCTURA | | 5,050.95 | |
| TOTAL GASTOS USD | 0.00 | 5,050.95 | 0.00 |



Ing. Alexandra Pozo
Jefe De Contabilidad



Ing. Erika Inmunda
Contador 1

GOBIERNO AUTONOMO DESCENTRALIZADO PROVINCIAL DE PASTAZA

COMPROBANTE DE DIARIO N° 2479

Fecha: 22/09/2023

Asiento N° 4503

Compromiso N° 411

DETALLE DEL COMPROBANTE:

CONSORCIO ESTADIO TARQUI.- CONTABILIZACION DE PLANILLA AVANCE DE OBRA N° 07 Y REAJUSTE PROVISIONAL PLANILLA DE AVANCE N° 07 / "CONSTRUCCIÓN DE ESTADIO DE FÚTBOL PROFESIONAL REGLAMENTARIO DE CÉSPED SINTÉTICO PARA LA PARROQUIA TARQUI, CANTÓN PASTAZA, PROVINCIA DE PASTAZA" COBRO DEL ANTICIPO.

Usuario: ERIKA

APLICACION CONTABLE

| Código | Descripción | Debe | Haber |
|-------------------|--|------------|------------|
| 1.1.3.97.01.001 | CUENTAS POR COBRAR ANTICIPOS DE FONDOS DE AÑOS AI | 2,511.66 ✓ | |
| 2.1.3.75.01.001 | CXP OBRAS PUBLICAS | 2,511.66 ✓ | |
| 1.1.3.97.01.001 | CUENTAS POR COBRAR ANTICIPOS DE FONDOS DE AÑOS ANTERIORES | | 2,511.66 ✓ |
| 1.2.4.97.08.001 | DE ANTICIPOS POR DEVENGAR EJERCICIOS ANTER. DE GAD'S Y EMPR. F | | 2,511.66 ✓ |
| SUMAN o PASAN USD | | 5,023.32 | 5,023.32 |

APLICACION PRESUPUESTARIA

| Partida Presupuestaria | Compromiso | Devengado | Pago |
|---|------------|-----------|----------|
| 02.01.1801.805.750199.000.000 OTRAS OBRAS DE INFRAESTRUCTURA | | | 2,511.66 |
| TOTAL GASTOS USD | 0.00 | 0.00 | 2,511.66 |
| 01.01.A100.114.380108.000.000 DE ANTICIPOS POR DEVENGAR DE EJERCICIOS | | 2,511.66 | 2,511.66 |
| TOTAL INGRESOS USD | | 2,511.66 | 2,511.66 |



Ing. Alexandra Pozo
Jefe De Contabilidad



Ing. Erika Inmunda
Contador 1

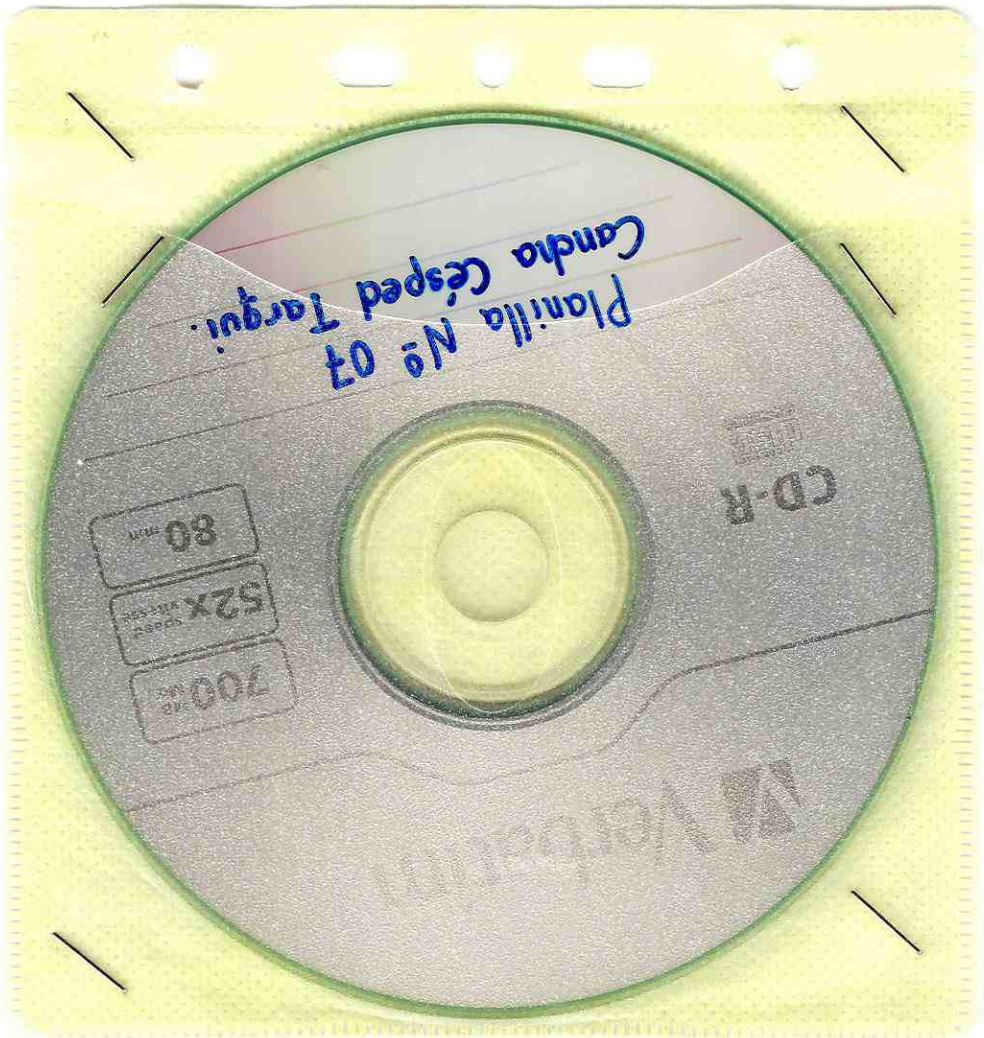

Planilla No 07
Candia Cesped Targui.

80 MIN
52X
700MB

CD-R

NO TIENE LOGO

R.U.C.: 1691728994001

FACTURA

No. 001-100-000000008

NÚMERO DE AUTORIZACIÓN

2009202301169172899400120011000000000088339256814

FECHA Y HORA DE AUTORIZACIÓN: 20/09/2023 13:27:36

AMBIENTE: PRODUCCIÓN

EMISIÓN: NORMAL

CLAVE DE ACCESO



2009202301169172899400120011000000000088339256814

CONSORCIO ESTADIO TARQUI

Dirección Barrio: MIRAFLORES Calle: RAFAEL VEGA Intersección:
Matriz: EZEQUIEL CAMPAÑA

Dirección Barrio: MIRAFLORES Calle: RAFAEL VEGA Intersección:
Sucursal: EZEQUIEL CAMPAÑA

OBLIGADO A LLEVAR CONTABILIDAD SI

Razón Social / Nombres y Apellidos:

GOBIERNO AUTONOMO DESCENTRALIZADO PROVINCIAL DE PASTAZA

Identificación 1660000170001

Fecha 20/09/2023

Placa / Matrícula:

Guía

Dirección:

| Cod. Principal | Cod. Auxiliar | Cantidad | Descripción | Detalle Adicional | Precio Unitario | Subsidio | Precio sin Subsidio | Descuento | Precio Total |
|----------------|---------------|----------|---|---|-----------------|----------|---------------------|-----------|--------------|
| 001 | | 1.00 | PLANILLA DE AVANCE DE OBRA N° 07 | CONSTRUCCION DE ESTADIO DE FUTBOL PROFESIONAL REGLAMENTARIO DE CESPED SINTETICO PARA LA PARROQUIA TARQUI, CANTON PASTAZA, PROVINCIA DE PASTAZA. | 5023.32 | 0.00 | 0.00 | 0.00 | 5023.32 |
| 002 | | 1.00 | REAJUSTE PROVISIONAL PLANILLA DE AVANCE N° 07 | | 27.63 | 0.00 | 0.00 | 0.00 | 27.63 |

Companiso
411

| Información Adicional | |
|-----------------------|---------------------------|
| Telefono: | 032792130 |
| Email: | yeligarcia820714@yahoo.es |

| Forma de pago | Valor |
|---|---------|
| 20 - OTROS CON UTILIZACION DEL SISTEMA FINANCIERO | 5657.06 |

| | |
|--|---------|
| SUBTOTAL 12% | 5050.95 |
| SUBTOTAL 0% | 0.00 |
| SUBTOTAL NO OBJETO DE IVA | 0.00 |
| SUBTOTAL EXENTO DE IVA | 0.00 |
| SUBTOTAL SIN IMPUESTOS | 5050.95 |
| TOTAL DESCUENTO | 0.00 |
| ICE | 0.00 |
| IVA 12% | 606.11 |
| TOTAL DEVOLUCION IVA | 0.00 |
| IRBPNR | 0.00 |
| PROPINA | 0.00 |
| VALOR TOTAL | 5657.06 |
| VALOR TOTAL SIN SUBSIDIO | 0.00 |
| AHORRO POR SUBSIDIO: (Incluye IVA cuando corresponda) | 0.00 |

Pastaza

Fecha:

15 SEP 2023

Recibido:

Pao Pao

Número:

6170 Hora: 16:51

Memorando Nro. GADPPZ-FISCALIZACION-2023-6170-M

Puyo, 15 de septiembre de 2023

PARA: Sra. Lcda. Livia Marilu Ordoñez Paredes
Directora Financiera (E)

ASUNTO: REINGRESO TRAMITE DE PAGO PLANILLA DE AVANCE N° 07 DE LA OBRA "CONSTRUCCION DE ESTADIO DE FUTBOL PROFESIONAL REGLAMENTARIO DE CESPED SINTETICO PARA LA PARROQUIA TARQUI CANTON PASTAZA PROVINCIA DE PASTAZA", PERIODO 01 AL 07 DE JUNIO DE 2023

En respuesta al Memorando Nro. GADPPz-FINANCIERO-2023-2467-M, de fecha 11 de septiembre de 2023, se reingresa la Planilla de Avance de Obra N° 07 de la obra: "CONSTRUCCIÓN DE ESTADIO DE FUTBOL PROFESIONAL REGLAMENTARIO DE CESPED SINTETICO PARA LA PARROQUIA TARQUI CANTON PASTAZA PROVINCIA DE PASTAZA", una vez que el ingeniero Robert Quintana - Fiscalizador 1 a través del Memorando Nro. GADPPZ-FISCALIZACIÓN-2023-6157-M, aclara lo siguiente:

Con respecto a lo descrito en el Memorando Nro. GADPPZ-FISCALIZACION-2023-5329-M, párrafo N° 04:

"El procurador Común del Consorcio **ESTADIO TARQUI**, no es el Ing. Kevin Santiago Constante, pues por un error fue puesto en el mencionado párrafo, por lo cual se debe aclarar que el Procurador Común es el **Ing. Cristian Fernando Parra Ushca**"

Particular que se informa para los fines administrativos correspondientes.

Atentamente,

Documento firmado electrónicamente

Ing. Jair Fernando Ledesma Bastidas
DIRECTOR DE FISCALIZACION

Referencias:

- GADPPZ-FISCALIZACION-2023-6157-M

Anexos:

- memorando_nro._gadppz-financiero-2023-2467-m.pdf
- 5_conformidad_ambiental0769392001692710481.rar
- 3_planilla_7.rar
- 4_ies0351328001692710480.rar
- planilla_7_corregida_estadio-signed-signed.pdf
- 1_anexos_plan_7.rar
- 2_libro_de_obra0406107001692710479.rar
- check_list_pago_planilla_n°_7-signed.pdf
- informe_adm._contrato_planilla_7_estadio_tarqui-signed.pdf

GAD. PROVINCIAL DE PASTAZA
DIRECCIÓN FINANCIERA



Dirigido a: JEFE (A) DE PRESUPUESTO

Pastaza

Fecha:

15 SEP 2023

Ejecutar el control previo al compromiso verificando disponibilidad presupuestaria, y emitir certificación financiera, conforme a las Leyes y Reglamentos vigentes.

GAD. PROVINCIAL DE PASTAZA
DIRECCIÓN FINANCIERA



Dirigido a: CONTADOR (A) GENERAL

Pastaza

Fecha:

15 SEP 2023

Ejecutar el control previo y efectuar la contabilización, conforme leyes y reglamentos vigentes.

GAD. PROVINCIAL DE PASTAZA
DIRECCIÓN FINANCIERA



Dirigido a: TESORERO (A) GENERAL

Pastaza

Fecha:

15 SEP 2023

Ejecutar el control previo al pago conforme leyes y reglamentos Vigentes.

Memorando Nro. GADPPZ-FISCALIZACION-2023-6170-M

Puyo, 15 de septiembre de 2023

- check_list_pago_planilla_n°_7-signed_estadio_de_futbol_tarqui_ing._parra-signed.pdf
- memorando_nro._gadppz-fiscalizacion-2023-6157-m.pdf

Copia:

Sra. Ing. Esthela Elisabeth Malucin Leon - **Secretaria Ejecutiva 2 /**

Funcionarios que participaron en este documento: --> Sra. Ing. Esthela Elisabeth Malucin Leon - Secretaria Ejecutiva 2



Escaneado electrónicamente por:
**JAIR FERNANDO
LEDESMA BASTIDAS**

Memorando Nro. GADPPZ-FISCALIZACION-2023-6157-M

Puyo, 13 de septiembre de 2023

PARA: Sr. Ing. Jair Fernando Ledesma Bastidas
Director de Fiscalización

ASUNTO: DEVOLUCION DEL TRAMITE DE PAGO PLANILLA DE AVANCE N° 07 DE LA OBRA "CONSTRUCCION DE ESTADIO DE FUTBOL PROFESIONAL REGLAMENTARIO DE CESPED SINTETICO PARA LA PARROQUIA TARQUI CANTON PASTAZA PROVINCIA DE PASTAZA", PERIODO 01 AL 07 DE JUNIO DE 2023

En respuesta al Documento No. **GADPPZ-FINANCIERO-2023-2467-M** y documento **GADPPZ-FISCALIZACION-2023-6151-M**, donde existe una observación a la Planilla N° 07 de la obra "CONSTRUCCION DE ESTADIO DE FUTBOL PROFESIONAL REGLAMENTARIO DE CESPED SINTETICO PARA LA PARROQUIA TARQUI CANTON PASTAZA PROVINCIA DE PASTAZA", se debe indicar lo siguiente:

Con respecto a lo que en el Memorando Nro. **GADPPZ-FISCALIZACION-2023-5329-M**, señala en el párrafo correspondiente a:

BASE LEGAL:

Contrato suscrito entre el GAD Provincial de Pastaza con el Ing. Kevin Santiago Constante, Procurador Común del Consorcio **ESTADIO TARQUI** Contratista, el contrato para la ejecución de la obra: "CONSTRUCCION DE ESTADIO DE FUTBOL PROFESIONAL REGLAMENTARIO DE CESPED SINTETICO PARA LA PARROQUIA TARQUI CANTON PASTAZA PROVINCIA DE PASTAZA". "Delegar a los administradores de contratos y convenios, la autorización, aprobación y notificación de suspensión y/o paralización de los trabajos y plazos, incluida la consecuente prorroga en el plazo total o plazos parciales, por decisión del contratante o solicitud fundamentada del contratista, por razones no imputables al contratista y previo informe del fiscalizador, que recomiende y justifique la suspensión solicitada; esto de acuerdo a la resolución N°06-P-GADPPZ-2019 de fecha 16 de mayo de 2019."

Aclaración:

El procurador Común del Consorcio **ESTADIO TARQUI**, ~~no es el Ing. Kevin Santiago Constante~~, pues por un error fue puesto en el mencionado párrafo, por lo cual se debe aclarar que el Procurador Común es el **Ing. Cristian Fernando Parra Ushoa**.

Con este antecedente se solicita de la manera mas comedida continuar con el trámite respectivo.

Atentamente,

1.754 = 88,39.11

Ant = 2511,66.11

Benef = 2450,90.11 ✓

Memorando Nro. GADPPZ-FISCALIZACION-2023-6157-M

Puyo, 13 de septiembre de 2023

Documento firmado electrónicamente

**Ing. Robert Fernando Quintana Muñoz
FISCALIZADOR 1**

Referencias:

- GADPPZ-FISCALIZACION-2023-6151-M

Anexos:

- check_list_pago_planilla_n°_7-signed_estadio_de_futbol_tarqui_ing._parra-signed.pdf
- informe_adm._contrato_planilla_7_estadio_tarqui-signed.pdf
- check_list_pago_planilla_n°_7-signed.pdf
- 2_libro_de_obra0406107001692710479.rar
- 1._anexos_plan_7.rar
- planilla_7_corregida_estadio-signed-signed.pdf
- 4_iess0351328001692710480.rar
- 3_planilla_7.rar
- 5_conformidad_ambiental0769392001692710481.rar
- memorando_nro._gadppz-financiero-2023-2467-m.pdf



Firmado electrónicamente por
**ROBERT FERNANDO
QUINTANA MUÑOZ**

Memorando Nro. GADPPZ-FISCALIZACION-2023-6151-M

Puyo, 12 de septiembre de 2023

PARA: Sr. Ing. Robert Fernando Quintana Muñoz
Fiscalizador 1

ASUNTO: DEVOLUCION DEL TRAMITE DE PAGO PLANILLA DE AVANCE N° 07 DE LA OBRA "CONSTRUCCION DE ESTADIO DE FUTBOL PROFESIONAL REGLAMENTARIO DE CESPED SINTETICO PARA LA PARROQUIA TARQUI CANTON PASTAZA PROVINCIA DE PASTAZA", PERIODO 01 AL 07 DE JUNIO DE 2023

En respuesta al Documento No. GADPPZ-FINANCIERO-2023-2467, de fecha 11 de septiembre de 2023, se procede a devolver el trámite de la Planilla de Avance N° 07 de la obra: "**CONSTRUCCION DE ESTADIO DE FUTBOL PROFESIONAL REGLAMENTARIO DE CESPED SINTETICO PARA LA PARROQUIA TARQUI CANTON PASTAZA PROVINCIA DE PASTAZA**", indicando la siguiente observación emitida por la Dirección Financiera:

1.- Por favor se requiere verificar el nombre del Procurador Común en el Memorando 5329-M.

Atentamente,

Documento firmado electrónicamente

Ing. Jair Fernando Ledesma Bastidas
DIRECTOR DE FISCALIZACION

Referencias:

- GADPPZ-FINANCIERO-2023-2467-M

Anexos:

- check_list_pago_planilla_n°_7-signed_estadio_de_futbol_tarqui_ing._parra-signed.pdf
- 5__conformidad_ambiental0769392001692710481.rar
- 3._planilla_7.rar
- 4__iess0351328001692710480.rar
- planilla_7_corregida_estadio-signed-signed.pdf
- 1._anexos_plan_7.rar
- 2__libro_de_obra0406107001692710479.rar
- check_list_pago_planilla_n°_7-signed.pdf
- informe_adm._contrato_planilla_7_estadio_tarqui-signed.pdf
- memorando_nro._gadppz-financiero-2023-2467-m.pdf

Copia:

Sra. Ing. Esthela Elisabeth Malucin Leon - **Secretaria Ejecutiva 2 /**

Memorando Nro. GADPPZ-FISCALIZACION-2023-6151-M

Puyo, 12 de septiembre de 2023

Funcionarios que participaron en este documento: --> Sra. Ing. Esthela Elisabeth Malucin Leon - Secretaria Ejecutiva 2



USADO ELECTRONICAMENTE POR:
**JAIR FERNANDO
LEDESMA BASTIDAS**

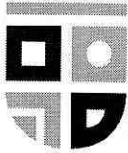

Memorando Nro. GADPPZ-FINANCIERO-2023-2467-M

Puyo, 11 de septiembre de 2023

PARA: Sr. Ing. Jair Fernando Ledesma Bastidas
Director de Fiscalización

ASUNTO: DEVOLUCION DEL TRAMITE DE PAGO PLANILLA DE AVANCE N° 07 DE LA OBRA "CONSTRUCCION DE ESTADIO DE FUTBOL PROFESIONAL REGLAMENTARIO DE CESPED SINTETICO PARA LA PARROQUIA TARQUI CANTON PASTAZA PROVINCIA DE PASTAZA", PERIODO 01 AL 07 DE JUNIO DE 2023

En respuesta al Documento No. GADPPZ-FISCALIZACION-2023-6061-M, adjunto el TRAMITE DE PAGO PLANILLA DE AVANCE N° 07 DE LA OBRA "CONSTRUCCION DE ESTADIO DE FUTBOL PROFESIONAL REGLAMENTARIO DE CESPED SINTETICO PARA LA PARROQUIA TARQUI CANTON PASTAZA PROVINCIA DE PASTAZA", PERIODO 01 AL 07 DE JUNIO DE 2023, la misma que al realizar el control previo se encontró las siguientes observaciones.

1.- Por favor se requiere verificar el nombre del Procurador Común en el Memorando 5329-M.

Atentamente,

Documento firmado electrónicamente

Lcda. Livia Marilu Ordoñez Paredes
DIRECTORA FINANCIERA (E)

Referencias:

- GADPPZ-FISCALIZACION-2023-6061-M

Anexos:

- informe_adm_contrato_planilla_7_estadio_tarqui-signed.pdf
- check_list_pago_planilla_n°_7-signed.pdf
- 2_libro_de_obra0406107001692710479.rar
- 1_anexos_plan_7.rar
- planilla_7_corregida_estadio-signed-signed.pdf
- 4_jess0351328001692710480.rar
- 3_planilla_7.rar
- 5_conformidad_ambiental0769392001692710481.rar
- check_list_pago_planilla_n°_7-signed_estadio_de_futbol_tarqui_ing_parra-signed.pdf

GAD. PROVINCIAL DE PASTAZA
DIRECCIÓN DE FISCALIZACIÓN



Pastaza 11 SEP 2023

Fecha:

Recibido:

Número:

2467 Hora: 15:06

Funcionarios que participaron en este documento: --> Srta. Ing. Mercy Johana Quishpi Cuenca - Contador 1



Firmado electrónicamente por:
LIVIA MARILU
ORDONEZ PAREDES

**GAD PROVINCIAL DE PASTAZA
CONTROL PREVIO**

| | | TIPO DE PROCESO | | FINANCIERO | |
|-----------------------|---|-----------------|----------|-----------------|----------|
| CONTRATISTA: | CONSORCIO ESTADIO TARQUI | TIPO DE PROCESO | | TIPO DE PROCESO | |
| DOCUMENTO: | <i>SOLICITUD DE PAGO</i> | CONTRATO | PLANILLA | CONTRATO | PLANILLA |
| CONCEPTO: | PAGO PLANILLA DE AVANCE N° 7 | | | | |
| FECHA DEL DOCUMENTO: | 30 de agosto de 2023 | | | | |
| TIPO DE PROCESO | COTO-GADPPz-017-2022 | | | | |
| VALOR NO INCLUYE IVA: | \$ 2.539,29 | APLICA | | APLICA | |
| | CONTRATACIÓN DE OBRAS Y SERVICIOS | SI | NO | SI | NO |
| 1 | Requerimiento | X | | | |
| 2 | Estudios del proyecto | X | | | |
| 3 | Informe técnico y económico | X | | | |
| 4 | Factibilidad Ambiental | X | | | |
| 5 | Certificación POA | X | | | |
| 6 | Certificación Presupuestaria | X | | | |
| 7 | Convenio | | X | | |
| 8 | Pliegos del Procedimiento | X | | | |
| 9 | Informe Técnico de Evaluación de Ofertas | X | | | |
| 10 | Resolución de Adjudicación | X | | | |
| 11 | Garantía Original de fiel Cumplimiento del contrato | X | | | |
| 12 | Garantía Original de Buen Uso del Anticipo | X | | | |
| 13 | Certificado de no Adeudar al GADPPz | X | | | |
| 14 | Documentos Personales / Representante Legal | X | | | |
| 15 | Certificación Bancaria | | X | | |
| 16 | Certificado de cumplimiento Tributario (SRI) | X | | | |
| 17 | RUC Actualizado | X | | | |
| 18 | Contrato original y disposición escrita de trabajo (proceso completo) | X | | | |
| | Planilla de Reajuste de de precios del Anticipo | X | | | |
| 19 | Orden de Inicio de Trabajos | X | | | |
| 20 | Planilla de obra con informe de Fiscalización (Fiscalizador Externo) | X | | | |
| 21 | Anexos de Obra | X | | | |
| 22 | Cuadro de Diferencia de Cantidades | | X | | |
| 23 | Conformidad Ambiental | X | | | |
| 24 | Informe de avance de Obra de Administrador de contrato | X | | | |
| 25 | Certificado de Cumplimiento de Obligaciones Patronales (IESS) Planilla | X | | | |
| 26 | Certificado de no ser obra nueva | | X | | |
| 27 | Multa | | X | | |
| 28 | Autorizacion de la máxima Autoridad para prórroga de Plazos | | X | | |
| 29 | Autorizacion de la máxima Autoridad para Rubros Nuevos | X | | | |
| 30 | Certificado que no es obra nueva | | X | | |
| 31 | Solicitud de recepción de Obra | X | | | |
| 32 | Solicitud de pago del Administrador del Contrato | X | | | |
| 33 | Solicitud de pago del Director de la Unidad al Financiero | X | | | |
| 34 | Factura/Nota de Venta | X | | | |
| 35 | Validación de la factura/Nota de Venta | X | | | |

OBSERVACIONES:

Revisado por:



Firmado electrónicamente por:
**ADAN MARINO
MONTESDEOCA**

**DEPARTAMENTO
SOLICITANTE DEL TRAMITE**



Firmado electrónicamente por:
**MERCY JOHANNA
QUISPI CUENNA**

**DEPARTAMENTO
FINANCIERO**

ESTADO DE TRANSFERENCIAS

Producto: SISTEMA SERVICIO DE PAGOS

Fecha Inicio: 01/10/2023

Identificación Beneficiario: 1691728994001

Fecha Fin: 18/10/2023

Cuenta Ordenante: 1210014

| # REF BCE | # CUENTA ORDENANTE | INSTITUCIÓN ORDENANTE | INSTITUCIÓN FINANCIERA | # CUENTA BENEFICIARIO | MONTO | IDENTIFICADOR DEL BENEFICIARIO | NOMBRE DEL BENEFICIARIO | TIPO DE CUENTA DEL BENEFICIARIO | FECHA DEL PROCESO DE LA EFI | ESTADO | OBSERVACIÓN |
|-----------------------------------|--------------------|-----------------------|------------------------|-----------------------|-----------|--------------------------------|--------------------------|---------------------------------|-----------------------------|------------------|----------------|
| 19131838 | 1210014 | GAD PROV PASTAZA | BANEQUADOR B.P. | 3001570156 | 13.805,92 | 1691728994001 | CONSORCIO ESTADIO TARQUI | 01 | 16/10/2023 08:20:52 | AFECTADA | OPI ACREDITADA |
| 19131838 | 1210014 | GAD PROV PASTAZA | BANEQUADOR B.P. | 3001570156 | 43.695,90 | 1691728994001 | CONSORCIO ESTADIO TARQUI | 01 | 16/10/2023 08:20:52 | AFECTADA | OPI ACREDITADA |
| 19131838 | 1210014 | GAD PROV PASTAZA | BANEQUADOR B.P. | 3001570156 | 2.450,90 | 1691728994001 | CONSORCIO ESTADIO TARQUI | 01 | 16/10/2023 08:20:52 | AFECTADA | OPI ACREDITADA |
| MONTO TOTAL: | | | | | | | | | | 59.960,72 | |
| TOTAL NÚMERO DE REGISTROS: | | | | | | | | | | 3 | |



GOBIERNO AUTONOMO DESCENTRALIZADO
PROVINCIAL DE PASTAZA
Dirección: Francisco de Orellana y 27 de Febrero

Telefono: 032885380 / Fax: 032886179

E-mail: financiero@pastaza.gob.ec

Web: www.pastaza.gob.ec

Contribuyente Especial: 590

RUC: 1660000170001

COMPROBANTE DE RETENCION

Nº 001-010-000021391

NUMERO DE AUTORIZACIÓN

2209202307166000017000120010100000213911438931218

FECHA Y HORA AUTORIZACIÓN

22/09/2023 17:03:35

AMBIENTE: PRODUCCION

EMISION: NORMAL

CLAVE DE ACCESO:



2209202307166000017000120010100000213911438931218

Razon Social / Nombres y Apellidos: CONSORCIO ESTADIO TARQUI

RUC/Ci: 1691728994001

Fecha Emisión: 22 de Septiembre del 2023

Guía de Remisión:

| Número de Documento | Cód. SRI | Descrip. Reten. | % Reten. | Base Retención | Valor Retenido |
|---------------------|----------|-----------------------------|----------|----------------|----------------|
| 001-100-000000008 | 346 | 1.75% IMPUESTO A LA RENTA | 1.75 | 5,050.95 | 88.39 |
| 001-100-000000008 | 731 | 100% SRI RESOLUCION 074 075 | 100.00 | 606.11 | 606.11 |
| | | | | Total | 694.50 |

Información Adicional:

Dirección:

Teléfono:

Memorando Nro. GADPPZ-FISCALIZACION-2023-6061-M

Puyo, 30 de agosto de 2023

PARA: Sra. Lcda. Livia Marilu Ordoñez Paredes
Directora Financiera (E)

ASUNTO: TRAMITE DE PAGO PLANILLA DE AVANCE N° 07 DE LA OBRA
"CONSTRUCCION DE ESTADIO DE FUTBOL PROFESIONAL
REGLAMENTARIO DE CESPED SINTETICO PARA LA PARROQUIA TARQUI
CANTON PASTAZA PROVINCIA DE PASTAZA", PERIODO 01 AL 07 DE JUNIO
DE 2023

En referencia a los documentos: OFICIO SN-GADPPZ-2023, de fecha 03 de julio de 2023, suscrito por el ingeniero Cristian Parra- PROCURADPR COMUN CONSORCIO ESTADIO TARQUI; Memorando Nro. GADPPZ-FISCALIZACION-2023-5984-M, de fecha 22 de agosto de 2023, suscrito por el ingeniero Robert Quintana - Fiscalizador 1; y, Memorando Nro. GADPPZ-FISCALIZACION-2023-6054-M, de fecha 30 de agosto de 2023, suscrito por el ingeniero Adán Mariño - Fiscalizador 1 (Administrador de Contrato) hago hincapié lo siguiente:

La Norma de Control Interno de la Contraloría General del Estado 408-17 Administrador del contrato, que indica: *"El administrador del contrato velará porque la obra se ejecute de acuerdo con lo planeado y programado, pero sin tomar parte directamente en la ejecución rutinaria de las tareas que aseguren su cumplimiento, antes bien, debe lograrlo mediante la delegación y supervisión de esas tareas, la comunicación constante con el personal encargado de llevarlas a cabo, la aplicación de su autoridad para dirimir o resolver cualquier problema que no puedan manejar los niveles inferiores y motivar al personal con el fin de que brinde lo mejor de sí para lograr el éxito del proyecto.- Es función del administrador del contrato establecer un sistema que evalúe el logro de los objetivos, mediante el cual pueda obtenerse información sobre su estado. Esto con el fin de tomar oportunamente acciones correctivas o para informar a las autoridades de la entidad sobre el desarrollo del proyecto"*

La Norma de Control Interno de la Contraloría General del Estado **408-18** Jefe de Fiscalización, indica: *"El Jefe de Fiscalización establecerá un sistema para asegurar la correcta ejecución de la obra, mediante el control de la calidad, el avance físico y el avance financiero de la obra. Dichos controles conllevan una evaluación mensual, de los aspectos mencionados y la comunicación de resultados a los mandos superiores, incluyendo los problemas surgidos, especialmente cuando afectan las condiciones pactadas en relación al plazo, presupuesto y calidad de la obra.- El Jefe de Fiscalización, se asegurará de que la obra se ejecute de conformidad con las bases establecidas en los estudios de preinversión, es decir, de acuerdo con el diseño definitivo, las especificaciones y demás normas técnicas aplicables, para lograr obtener del proyecto los beneficios esperados"*.

Con estos antecedentes, adjunto al presente la Planilla de Avance de Obra N° 07 (con todos los anexos), del proyecto: **"CONSTRUCCIÓN DE ESTADIO DE FÚTBOL PROFESIONAL REGLAMENTARIO DE CÉSPED SINTÉTICO PARA LA PARROQUIA TARQUI, CANTÓN PASTAZA, PROVINCIA DE PASTAZA"**, documentación que ha sido revisada y aprobada por el Administrador de Contrato y Fiscalizador; por lo que, en base a los informes anexos, se determina como viable y procedente realizar el pago de \$ 2.539,29 USD (DOS MIL QUINIENTOS TREINTA Y NUEVE DÓLARES DE LOS ESTADOS UNIDOS DE NORTE AMÉRICA CON 29/100), a favor del



Memorando Nro. GADPPZ-FISCALIZACION-2023-6061-M

Puyo, 30 de agosto de 2023

CONSORCIO ESTADIO TARQUI, representado legalmente por el ingeniero Cristian Parra Ushca - Contratista, de acuerdo al siguiente detalle:

| DETALLE | VALOR USD |
|--|-------------------|
| PLANILLAS | |
| PLANILLA CONTRACTUAL N°07 - AL 100% | \$5,023.32 |
| PLANILLA DE INCREMENTOS | \$00,000.00 |
| PLANILLA TOTAL - CONSOLIDADA | \$5,023.32 |
| DESCUENTOS | |
| ANTICIPO DE 50% (PLANILLA N°07 - AL 100%) | \$2,511.66 |
| <u>SUBTOTAL DE DESCUENTOS</u> | <u>\$2,511.66</u> |
| <u>SUBTOTAL (VALOR DE PLANILLAS - DESCUENTOS)</u> | <u>\$2,511.66</u> |
| REAJUSTES | |
| REAJUSTE PROVISIONAL PLANILLA N°07 | \$27.63 |
| SUBTOTAL DE REAJUSTES | \$27.63 |
| VALOR TOTAL | \$2,539.29 |

Particular que solicito para los fines pertinentes.

Atentamente,

Documento firmado electrónicamente

Ing. Jair Fernando Ledesma Bastidas
DIRECTOR DE FISCALIZACION

Referencias:

- GADPPZ-FISCALIZACION-2023-6054-M

Anexos:

- 5__conformidad_ambiental0769392001692710481.rar
- 3__planilla_7.rar
- 4__jess0351328001692710480.rar
- planilla_7_corregida_estadio-signed-signed.pdf
- 1__anexos_plan_7.rar
- 2__libro_de_obra0406107001692710479.rar
- check_list_pago_planilla_n°_7-signed.pdf
- informe_adm__contrato_planilla_7_estadio_tarqui-signed.pdf



Memorando Nro. GADPPZ-FISCALIZACION-2023-6061-M

Puyo, 30 de agosto de 2023

Copia:

Sr. Mgs. Jorge Luis Nuñez Meneses - **Director de Obras Públicas** / Sra. Ing. Esthela Elisabeth Malucin Leon - **Secretaria Ejecutiva 2** /

Funcionarios que participaron en este documento: --> Sra. Jomara Daniela Martínez Moya - Asistente Administrativo I

GAD. PROVINCIAL DE PASTAZA
DIRECCIÓN FINANCIERA



Dirigido a: JEFE (A) DE PRESUPUESTO

Pastaza

Fecha:

30 AGO 2023

Ejecutar el control previo al compromiso verificando disponibilidad presupuestaria, y emitir certificación financiera, conforme a las Leyes y Reglamentos vigentes.

GAD. PROVINCIAL DE PASTAZA
DIRECCIÓN FINANCIERA



Dirigido a: CONTADOR (A) GENERAL

Pastaza

Fecha:

30 AGO 2023

Ejecutar el control previo y efectuar la contabilización, conforme leyes y Reglamentos vigentes.

GAD. PROVINCIAL DE PASTAZA
DIRECCIÓN FINANCIERA



Dirigido a: TESORERO (A) GENERAL

Pastaza

Fecha:

30 AGO 2023

Ejecutar el control previo al pago Conforme leyes y reglamentos Vigentes.



UJAIR FERNANDO
LEDESMA BASTIDAS



Memorando Nro. GADPPZ-FISCALIZACION-2023-6054-M

Puyo, 30 de agosto de 2023

PARA: Sr. Ing. Jair Fernando Ledesma Bastidas
Director de Fiscalización

ASUNTO: PAGO PLANILLA DE AVANCE N° 07 DE LA OBRA "CONSTRUCCION DE ESTADIO DE FUTBOL PROFESIONAL REGLAMENTARIO DE CESPED SINTETICO PARA LA PARROQUIA TARQUI CANTON PASTAZA PROVINCIA DE PASTAZA", PERIODO 01 AL 07 DE JUNIO DE 2023

De mi consideración:

De acuerdo a los Art(s). 70. de la LOSNCP; 121. del RLOSNCP; 408 – 16 y 408 - 17 NORMAS DE CONTROL INTERNO PARA LAS ENTIDADES Y ORGANISMOS DEL SECTOR PÚBLICO Y DE LAS PERSONAS JURÍDICAS DE DERECHO PRIVADO QUE DISPONGAN DE RECURSOS PÚBLICOS (Acuerdo 039-CG), en lo que refiere a la "ADMINISTRACIÓN DE CONTRATO", en atribuciones exclusivas y únicas a lo que la Ley señala para mi designación como Administrador de Contrato; en relación al contrato "CONSTRUCCION DE ESTADIO DE FUTBOL PROFESIONAL REGLAMENTARIO DE CESPED SINTETICO PARA LA PARROQUIA TARQUI, CANTON Y PROVINCIA DE PASTAZA" a la presente fecha una vez que el Ing. Fiscalizador interno ha procedido a remitir la PLANILLA DE AVANCE N° 7 correspondiente al mes y periodo desde el 1 de junio de 2023 al 7 de junio de 2023 con un VALOR LIQUIDO A PAGAR de **\$2,539.29 USD** Dólares Americanos SIN IVA, desglosado de la siguiente manera:

| DETALLE | VALOR USD |
|--|---------------------|
| PLANILLAS | |
| PLANILLA CONTRACTUAL N°07 - AL 100% | \$5,023.32 ✓ |
| PLANILLA DE INCREMENTOS | \$00,000.00 |
| PLANILLA TOTAL - CONSOLIDADA | \$5,023.32 |
| DESCUENTOS | |
| ANTICIPO DE 50% (PLANILLA N°07 - AL 100%) | \$2,511.66 ✓ |
| <u>SUBTOTAL DE DESCUENTOS</u> | <u>\$2,511.66</u> ✓ |
| <u>SUBTOTAL (VALOR DE PLANILLAS - DESCUENTOS)</u> | <u>\$2,511.66</u> ✓ |
| REAJUSTES | |
| REAJUSTE PROVISIONAL PLANILLA N°07 | \$27.63 ✓ |
| SUBTOTAL DE REAJUSTES | \$27.63 ✓ |
| VALOR TOTAL | \$2,539.29 ✓ |

Memorando Nro. GADPPZ-FISCALIZACIÓN-2023-6054-M

Puyo, 30 de agosto de 2023

Una vez revisada la información me permito manifestar la conformidad de la documentación adjunta para su debido proceso.

En virtud de lo expuesto y en cumplimiento de las obligaciones contractuales convenidas en el CONTRATO - CLAUSULA SEXTA: FORMA DE PAGO, solicito por medio de su persona SE PROCEDA CON EL PAGO de la PLANILLA DE AVANCE N° 7 a favor del CONSORCIO ESTADIO TARQUI, contratista responsable de la obra.

Adjunto información para su debido proceso.

Particular que comunico para los fines pertinentes.

Atentamente,

Documento firmado electrónicamente

Ing. Adán Mariño Montesdeoca
FISCALIZADOR 1

Referencias:

- GADPPZ-FISCALIZACION-2023-5984-M

Anexos:

- 5__conformidad_ambiental0769392001692710481.rar
- 4__iess0351328001692710480.rar
- 3__planilla_7.rar
- 2__libro_de_obra0406107001692710479.rar
- 1__anexos_plan_7.rar
- planilla_7_corregida_estadio-signed-signed.pdf
- check_list_pago_planilla_n°_7-signed.pdf
- informe_adm._contrato_planilla_7_estadio_tarqui-signed.pdf



Firmado electrónicamente por:
**ADAN MARINO
MONTESDEOCA**



INFORME N°07 - INFORME ADMINISTRADOR DE CONTRATO

PROYECTO "CONSTRUCCION DE ESTADIO DE FUTBOL PROFESIONAL REGLAMENTARIO DE CESPED SINTETICO PARA LA PARROQUIA TARQUI, CANTÓN Y PROVINCIA DE PASTAZA"

PROCESO: COTO-GADPPz-017-2022

Puyo, 30 de agosto de 2023.

1. ANTECEDENTES.

- Con fecha 29 de noviembre de 2023 se firma el contrato entre el Gobierno Autónomo Descentralizado Provincial de Pastaza y el **CONSORCIO ESTADIO TARQUI**; cuyo objeto es la **CONSTRUCCION DE ESTADIO DE FUTBOL PROFESIONAL REGLAMENTARIO DE CESPED SINTETICO PARA LA PARROQUIA TARQUI, CANTON Y PROVINCIA DE PASTAZA**.
- Mediante **RESOLUCIÓN Nro. GADPPz-2023-0002-R**, de fecha Puyo 20 de mayo de 2023, resuelve lo siguiente Art. 1.- Cambiar la administración de los contratos del ex funcionario Ing. Daniel Aníbal Ramos Campaña en virtud de los requerimientos contenidos en varios memorandos y dejar sin efecto la designación como administrador del proyecto **CONSTRUCCION DE ESTADIO DE FUTBOL PROFESIONAL REGLAMENTARIO DE CESPED SINTETICO PARA LA PARROQUIA TARQUI, CANTON Y PROVINCIA DE PASTAZA** al Ing. Daniel Ramos Campaña¹; Art. 2.- De conformidad al Memorando N° GADPPZ-OBRAS-PUBLICAS-2023-10753-M, de fecha 19 de mayo de 2023, suscrito por el Ing. Daniel Ramos Director de Obras Públicas para el Ing. Jaime Guevara Prefecto Provincial del GADPPZ quien solicita la Autorización para que se designe la **Administración del Contrato de CONSTRUCCION DE ESTADIO DE FUTBOL PROFESIONAL REGLAMENTARIO DE CESPED SINTETICO PARA LA PARROQUIA TARQUI, CANTON Y PROVINCIA DE PASTAZA** al Ing. Adán Mariño Fiscalizador 1 del GADPPz, a fin de que supervise la fiel ejecución del presente objeto de contratación de conformidad con el Art. 70 y 80 de la Ley Orgánica del Sistema Nacional de Contratación Pública en concordancia con el Art. 295 de su Reglamento General.

2. DESARROLLO.

2.1 GEENERALIDADES.

Objeto del Contrato: **CONSTRUCCION DE ESTADIO DE FUTBOL PROFESIONAL REGLAMENTARIO DE CESPED SINTETICO PARA LA PARROQUIA TARQUI, CANTON Y PROVINCIA DE PASTAZA**

| | |
|----------------------------|---|
| Monto Contractual: | \$ 556.132,89 USD |
| Contratista: | CONSORCIO ESTADIO TARQUI Procurador Común Ing. Cristian Fernando Parra Ushca |
| Administrador de Contrato: | Ing. Adán Mariño |
| Fiscalizador de Obra: | Ing. Robert Quintana |
| Plazo Contractual: | 120 días |
| Fecha firma de contrato: | 29 de noviembre de 2022 |
| Fecha de inicio: | 21 de diciembre de 2022 |
| Anticipo: | 50% del monto contractual |
| Período del Informe: | 01 al 7 de junio de 2023 |



2.2 AVANCE ECONÓMICO

Valor del Anticipo: \$ 278.066,45 USD
Número de Planilla de Obra: **Planilla de Avance Nro. 07**
Valor de Planilla de Obra N° 7: \$ 5.023,32 USD
Porcentaje de Avance: 0.90 %
Descuento Anticipo: \$ 2.511,66 USD
Total, a Pagar: \$ 2.511,66 USD

| PLANILLAS | EJECUTADO | | PLANILLA AL 100% | | INCREMENTOS | |
|------------|--------------|-------|------------------|-------|-------------|---|
| | MONTO | % | MONTO | % | MONTO | % |
| ANTERIORES | \$485.494,63 | 87,30 | \$485.494,63 | 87,30 | | |
| ACTUAL | \$5.023,32 | 0.90 | \$5.023,32 | 0.90 | | |
| ACUMULADAS | \$490.517,95 | 88,20 | \$490.517,95 | 88,20 | | |

2.3 TIEMPO UTILIZADO DESDE LA FECHA DE ENTREGA DE ANTICIPO.

Hasta la aprobación de la planilla de Avance Nro. 07 se han utilizado 168 días del plazo contractual de 120 días; de acuerdo al siguiente detalle:

| PLANILLA | MES | Nro. DE DÍAS |
|----------|----------------|--------------|
| 1 | Diciembre 2022 | 10 |
| 2 | Enero 2023 | 31 |
| 3 | Febrero 2023 | 28 |
| 4 | Marzo 2023 | 31 |
| 5 | Abril 2023 | 30 |
| 6 | Mayo 2023 | 31 |
| 7 | Junio 2023 | 7 |
| | TOTAL | 168 |

3. CUMPLIMIENTO Y APROBACIÓN

GARANTIA DE BUEN USO DEL ANTICIPO: **Vigente**
GARANTÍA DE FIEL CUMPLIMIENTO: **Vigente**
SEGURO SOCIAL: **Cumple**

4. CONCLUSIONES.

- Emitir el informe de Aprobación de parte de la Administración de Contrato del proyecto cuyo objeto es la **CONSTRUCCION DE ESTADIO DE FUTBOL PROFESIONAL REGLAMENTARIO DE CESPED SINTETICO PARA LA PARROQUIA TARQUI, CANTON Y PROVINCIA DE PASTAZA**, respecto a la planilla de Avance Nro. 07 y su reajuste con la finalidad de continuar con los trámites respectivos de pago.

5. RECOMENDACIONES.

- Revisada y analizada toda la documentación y el informe de Fiscalización correspondiente al período del mes de **junio de 2023** y al cumplir con todos los productos estipulados en el



GOBIERNO DE
PASTAZA

El Gobierno del Avance

contrato se procede a Aprobar la Planilla de Avance Nro. 07 y su reajuste, para que se continúe con el tramite respectivo de pago.

Atentamente,



firmado electrónicamente por:
ADÁN MARINO
MONTESEDOCA

Ing. Adán Mariño
FISCALIZADOR 1
ADMINISTRADOR DE CONTRATO

Memorando Nro. GADPPZ-FISCALIZACION-2023-5984-M

Puyo, 22 de agosto de 2023

PARA: Sr. Ing. Adán Mariño Montesdeoca
Fiscalizador 1

ASUNTO: TRÁMITE DE PAGO PLANILLA DE AVANCE N° 07 DE LA OBRA
"CONSTRUCCION DE ESTADIO DE FUTBOL PROFESIONAL
REGLAMENTARIO DE CESPED SINTETICO PARA LA PARROQUIA TARQUI
CANTON PASTAZA PROVINCIA DE PASTAZA", PERIODO 01 AL 07 DE JUNIO
DE 2023

Por medio del presente me permito informarle que en mi calidad de Fiscalizador, de acuerdo a los Art. 408-19 de las NORMAS DE CONTROL INTERNO PARA LAS ENTIDADES Y ORGANISMOS DEL SECTOR PÚBLICO Y DE LAS PERSONAS JURÍDICAS DE DERECHO PRIVADO QUE DISPONGAN DE RECURSOS PÚBLICOS, he procedido a **APROBAR LA PLANILLA DE AVANCE N° 07**, del Contrato "**CONSTRUCCION DE ESTADIO DE FUTBOL PROFESIONAL REGLAMENTARIO DE CESPED SINTETICO PARA LA PARROQUIA TARQUI CANTON PASTAZA PROVINCIA DE PASTAZA.**", para lo cual en cumplimiento de las obligaciones contractuales convenidas en el CONTRATO-CLAUSULA SEXTA: FORMA DE PAGO, agradeceré proceder con el trámite respectivo para cancelar a favor del **CONSORCIO ESTADIO TARQUI**, donde es Procurador Común el Ing. Cristian Parra, el valor de \$ **2.539,29 USD** (DOS MIL QUIÑIENTOS TREINTA Y NUEVE DOLARES DE LOS ESTADOS UNIDOS DE NORTEAMÉRICA CON 29/100), conforme al siguiente detalle:

| | |
|--|------------------------|
| VALOR LÍQUIDO DE LA PLANILLA DE AVANCE N° 07: | \$ 2.511,66 USD |
| REAJUSTE PROVISIONAL PLANILLA DE AVANCE N° 07: | \$ <u>27,63 USD</u> |
| TOTAL: | \$ 2.539,29 USD |

Se adjunta toda la información relevante en físico y original, firmas y recibidos. La Conformidad Ambiental del periodo es recibida mediante Oficio Nro. GADPPZ-DGA-2023-2115-O, de fecha 17 de agosto de 2023, emitida por la Directora de Gestión ambiental, motivo por el cual se tramita la presente fecha.

Atentamente,

Documento firmado electrónicamente

Ing. Robert Fernando Quintana Muñoz
FISCALIZADOR 1

Referencias:
- GADPPZ-DGA-2023-2115-O



Memorando Nro. GADPPZ-FISCALIZACION-2023-5984-M

Puyo, 22 de agosto de 2023

Anexos:

- 1._anexos_plan_7.rar
- 2__libro_de_obra0406107001692710479.rar
- 3._planilla_7.rar
- 4__iess0351328001692710480.rar
- 5__conformidad_ambiental0769392001692710481.rar



ROBERT FERNANDO
QUINTANA MUÑOZ

MEMORANDO N° 089 - FISCALIZACIÓN - 2023

FECHA : 13 de julio de 2023
DE : FISCALIZADOR
PARA : DIRECTOR DE FISCALIZACIÓN
ASUNTO : Solicitud Trámite de Pago

Solicito proceder con el trámite para cancelar a favor del CONSORCIO ESTADIO TARQUI, contratista de la obra: CONSTRUCCION DE ESTADIO DE FUTBOL PROFESIONAL REGLAMENTARIO DE CESPED SINTETICO PARA LA PARROQUIA TARQUI CANTON PASTAZA PROVINCIA DE PASTAZA, el valor de \$2,539.29 conforme al siguiente detalle:

| | |
|--|--------------------|
| PLANILLA DE AVANCE N° 7 | \$ 2,511.66 |
| REAJUSTE PROVISIONAL DE LA PLANILLA DE AVANCE N° 7 | \$ 27.63 |
| Total | \$ 2,539.29 |



Proceso electrónico por:
ROBERT FERNANDO
QUINTANA MUÑOZ

Ing. Robert Quintana
FISCALIZADOR

GOBIERNO AUTÓNOMO DESCENTRALIZADO PROVINCIAL DE PASTAZA
DPTO. FISCALIZACIÓN

PLANILLA DE AVANCE No. 7

CONSTRUCCIÓN DE ESTADIO DE FÚTBOL PROFESIONAL REGLAMENTARIO PARA LA PARROQUIA TARQUI CANTÓN PASTAZA PROVINCIA DE PASTAZA

OBRA : CONSTRUCCIÓN DE ESTADIO DE FÚTBOL PROFESIONAL REGLAMENTARIO PARA LA PARROQUIA TARQUI CANTÓN PASTAZA PROVINCIA DE PASTAZA
 FECHA DE CONTRATO : martes, 29 de noviembre de 2022
 FECHA DE PLANILLA : 18 de julio de 2023
 NOTIFICACION INICIO DEL PLAZO : 21 de diciembre de 2022
 PLAZO : 120 Días a partir de la orden de inicio
 FECHA CONTABILIZACIÓN DE PLAZO : 22 de diciembre de 2022
 TERMINACIÓN DEL PLAZO : 19 de junio de 2023
 PERÍODO : 01-jun-23 A 07-jun-23

PARCIAL
 V. CONTRATO : 5.023.32
 V. PLANILLAS : 5.023.32
 V. EXCEDENTES : 0.90%
 % DE AVANCE : 88.20%

ACUMULADO
 556.132.89
 490.517.94
 217.164.70
 88.20%

| ITEMS | DESCRIPCIÓN | UNIDAD | CANTIDAD | PRECIO CONTRATO | TOTAL | CANTIDADES | | % TOTAL | IMPORTANTE | |
|---|--|--------|-----------|-----------------|---------------|-------------|--------------|----------|-------------|--------------|
| | | | | | | T. ANTERIOR | ESTE PERÍODO | | T. ANTERIOR | ESTE PERÍODO |
| OBRAS PRELIMINARES | | | | | | | | | | |
| 1 | REPLANTEO Y NIVELACIÓN | m2 | 9.500,00 | \$ 0.13 | \$ 1.235,00 | 11.856,06 | - | 124,80% | 1.541,29 | 1.541,29 |
| 2 | DESBRONCO Y LIMPIEZA | m2 | 2.300,00 | \$ 0.60 | \$ 1.380,00 | 3.480,87 | - | 151,34% | 2.088,52 | 2.088,52 |
| MOVIMIENTOS DE TIERRA PLATAFORMA | | | | | | | | | | |
| 3 | EXCAVACION EN CONGLOMERADO | m3 | 1.335,00 | \$ 3.47 | \$ 4.632,45 | - | - | 0,00% | - | 0,00 |
| 4 | RELLENO COMPACTADO A MAQUINA | m3 | 2.125,00 | \$ 2.90 | \$ 6.162,50 | 12.437,02 | - | 585,27% | 36.087,35 | 36.087,35 |
| 5 | TRANSPORTE DE LASTRE | M3/KM | 32.000,00 | \$ 0.40 | \$ 12.800,00 | 275.602,37 | 1272,01 | 865,23% | 110.749,75 | 508,80 |
| 6 | MINADA, CARGADA Y REGADA DE MATERIAL PETRO SUR BASE. | m3 | 2.125,00 | \$ 2.77 | \$ 5.886,25 | 1.842,90 | 65,91 | 89,83% | 5.104,83 | 182,57 |
| 7 | CONFORMACION Y COMPACTACION DE SUBRASANTE (EQUIPO PESADO) | m2 | 9.800,00 | \$ 0.82 | \$ 8.036,00 | - | - | 0,00% | - | 0,00 |
| 8 | DESALDO DE MATERIAL, CONTAMINADO | m3 | 1.450,00 | \$ 2.40 | \$ 3.480,00 | 2.067,59 | - | 142,59% | 4.962,22 | 4.962,22 |
| CANCHA CINTÉTICA | | | | | | | | | | |
| 9 | EXCAVACION EN CONGLOMERADO DE ZANJAS | m3 | 850,00 | \$ 3.47 | \$ 2.949,50 | 390,66 | - | 45,96% | 1.355,59 | 1.355,59 |
| 10 | TRANSPORTE DE MATERIAL, PETRO, TRITURADO, ARENA | m3.km | 18.052,00 | \$ 0.40 | \$ 7.220,80 | - | - | 0,00% | - | 0,00 |
| 11 | PROVISION DE MATERIAL, TRITURADO DE 2" A 3/4" | m3 | 750,00 | \$ 12,25 | \$ 9.187,50 | - | - | 0,00% | - | 0,00 |
| 12 | PROVISION DE ARENA DE RIO. | m3 | 285,60 | \$ 13,45 | \$ 3.841,32 | - | - | 0,00% | - | 0,00 |
| 13 | TENDIDO DE MATERIAL, PETRO, TRITURADO, ARENA A MAQUINA | m3 | 1.035,00 | \$ 6,12 | \$ 6.334,20 | - | - | 0,00% | - | 0,00 |
| 14 | MALLA GEOTEXTIL NO TEJIDO | m2 | 7.140,00 | \$ 3,56 | \$ 25.418,40 | 3.274,24 | - | 45,86% | 11.656,29 | 11.656,29 |
| 15 | TUBERIA DE 160 MM PARA DRENAJES, INCLUYE ACCESORIOS | m | 850,00 | \$ 12,74 | \$ 10.829,00 | 967,70 | - | 113,85% | 12.338,50 | 12.338,50 |
| 16 | PROVISION E INSTALACION DE CIESPED SINTETICO NORMAS FIFA DE AL | m2 | 7.140,00 | \$ 32,03 | \$ 228.634,20 | 4.208,00 | - | 58,94% | 134.782,24 | 134.782,24 |
| 17 | CANAL RECOLECTOR DE AGUAS LLUVIAS, INCLUYE HORMIGON 210, ACE | m | 225,00 | \$ 89,99 | \$ 20.247,75 | 209,90 | - | 93,29% | 18.888,90 | 18.888,90 |
| 18 | CAJA DE REVISION H.S. F/C=210 KG/CM2, INCLUYE TAPA Y CERCO METAL | u | 4,00 | \$ 115,00 | \$ 460,00 | 6,00 | - | 150,00% | 680,00 | 680,00 |
| 19 | POZO DE REVISION DE H=1.00 A 2.00M, (TAPA, CERCO Y Peldaños) | u | 1,00 | \$ 501,18 | \$ 501,18 | - | - | 0,00% | - | 0,00 |
| 20 | POZO DE REVISION DE H=2.01 A 3.00M, (TAPA, CERCO Y Peldaños) | u | 1,00 | \$ 632,05 | \$ 632,05 | - | - | 0,00% | - | 0,00 |
| 21 | ARCOS METÁLICOS DE FÚTBOL, INCLUYE RED | u | 2,00 | \$ 505,01 | \$ 1.010,02 | - | - | 0,00% | - | 0,00 |
| 22 | HORMIGÓN SIMPLE DE 180 KG/CM2 EN CAMINERÍAS PERIMETRALES DE ZONA TÉCNICA | m3 | 300,00 | \$ 72,98 | \$ 21.894,00 | - | - | 0,00% | - | 0,00 |
| 23 | EXCAVACION A MAQUINA DE ZANJAS | m3 | 6,00 | \$ 3,24 | \$ 20,04 | 22,40 | - | 373,33% | 74,82 | 74,82 |
| 24 | ACERO ESTRUCTURAL ASTM A-36 (PERFILES Y PLACAS) | kg | 500,00 | \$ 4,49 | \$ 2.245,00 | - | - | 0,00% | - | 0,00 |
| 25 | CUBIERTA ESTIL PANEL 40MM | m2 | 25,00 | \$ 17,20 | \$ 430,00 | - | - | 0,00% | - | 0,00 |
| 26 | CANAL RECOLECTOR DE AGUAS LLUVIAS | m | 20,00 | \$ 10,81 | \$ 216,20 | - | - | 0,00% | - | 0,00 |
| 27 | HORMIGÓN SIMPLE DE 210 KG/CM2, INCLUYE ENCOFRADO. | m3 | 5,00 | \$ 210,72 | \$ 1.053,60 | - | - | 0,00% | - | 0,00 |
| 28 | REPLANTILLO H.S. 180 KG/CM2 | M3 | 1,00 | \$ 132,10 | \$ 132,10 | 0,98 | - | 49,00% | 129,46 | 64,73 |
| 29 | MATERIAL DE MEJORAMIENTO | m3 | 3,00 | \$ 15,19 | \$ 45,57 | 14,00 | - | 466,67% | 212,65 | 212,65 |
| 30 | ACERO DE REFUERZO FY=4200 CON ALAMBRE GALV. 18 GRADERIO BAÑOS | kg | 750,00 | \$ 2,00 | \$ 1.500,00 | 229,60 | - | 30,61% | 459,20 | 459,20 |
| 31 | EXCAVACION A MAQUINA DE ZANJAS | m3 | 33,00 | \$ 3,34 | \$ 110,22 | 430,43 | - | 1304,33% | 1.437,64 | 1.437,64 |
| 32 | ACERO ESTRUCTURAL ASTM A-36 (PERFILES Y PLACAS) | kg | 4.900,00 | \$ 4,49 | \$ 22.001,00 | - | - | 0,00% | - | 0,00 |
| 33 | CUBIERTA ESTIL PANEL 40MM | m2 | 217,00 | \$ 17,20 | \$ 3.732,40 | - | - | 0,00% | - | 0,00 |
| 34 | CANAL RECOLECTOR DE AGUAS LLUVIAS | m | 17,00 | \$ 10,81 | \$ 183,77 | - | - | 0,00% | - | 0,00 |
| 35 | HORMIGÓN SIMPLE DE 210 KG/CM2 EN PLINTOS, INCLUYE ENCOFRADOS | m3 | 32,00 | \$ 222,01 | \$ 7.104,32 | 162,73 | - | 508,53% | 36.127,69 | 36.127,69 |
| 36 | HORMIGÓN SIMPLE DE 210 KG/CM2 EN CADERNAS, INCLUYE ENCOFRADOS | m3 | 41,00 | \$ 228,47 | \$ 9.367,27 | 0,13 | - | 0,32% | 29,70 | 29,70 |
| 37 | HORMIGÓN SIMPLE DE 210 KG/CM2 EN COLUMNAS, INCLUYE ENCOFRADOS | m3 | 37,00 | \$ 236,68 | \$ 8.757,16 | 23,73 | - | 64,14% | 5.616,42 | 5.616,42 |
| 38 | HORMIGÓN SIMPLE DE 210 KG/CM2 EN GRADAS, INCLUYE ENCOFRADOS | m3 | 115,00 | \$ 279,38 | \$ 32.128,70 | - | - | 0,00% | - | 0,00 |
| 39 | REPLANTILLO H.S. 180 KG/CM2 | m3 | 10,00 | \$ 1.321,10 | \$ 13.211,00 | 19,29 | - | 192,90% | 2.548,21 | 2.548,21 |
| 40 | MATERIAL DE MEJORAMIENTO | m3 | 30,00 | \$ 15,19 | \$ 455,70 | 315,90 | - | 1053,00% | 4.798,52 | 4.798,52 |
| 41 | ACERO DE REFUERZO FY=4200 CON ALAMBRE GALV. 18 ENLUCIDO CON MORTEO 1:3 + IMPERMEABILIZANTE | kg | 6.200,00 | \$ 2,00 | \$ 12.400,00 | 14.738,57 | - | 238,69% | 29.597,14 | 29.597,14 |
| 42 | MAMPUESTRIA DE BLOQUE ALIVANADO E=10 CM | m2 | 350,00 | \$ 1,04 | \$ 3.650,00 | 183,95 | - | 52,59% | 2.030,81 | 2.030,81 |
| 43 | MAMPUESTRIA DE BLOQUE ALIVANADO E=15 CM | m2 | 150,00 | \$ 7,87 | \$ 1.180,50 | - | - | 0,00% | - | 0,00 |
| 44 | MAMPUESTRIA DE BLOQUE ALIVANADO E=15 CM | m2 | 250,00 | \$ 12,68 | \$ 3.170,00 | - | - | 0,00% | - | 0,00 |
| 45 | ESTUCADO DE PARED, CON EMPASTE INTERIOR | m2 | 175,00 | \$ 3,90 | \$ 682,50 | - | - | 0,00% | - | 0,00 |
| 46 | ESTUCADO DE PARED, CON EMPASTE EXTERIOR | m2 | 225,00 | \$ 6,10 | \$ 1.372,50 | - | - | 0,00% | - | 0,00 |
| 47 | PINTURA ESMALTE INTERIOR | m2 | 175,00 | \$ 3,00 | \$ 525,00 | 465,52 | - | 265,01% | 1.675,87 | 1.675,87 |

GOBIERNO AUTONOMO DESCENTRALIZADO PROVINCIAL DE PASTAZA

DPTO. FISCALIZACIÓN

PLANILLA DE AVANCE N° 7

OBRA : CONSTRUCCION DE ESTADIO DE FUTEBOL PROFESIONAL REGLAMENTARIO DE CESPED SINTETICO PARA LA PARROQUIA TARQUI CANTON PASTAZA PROVINCIA DE PASTAZA
 FECHA DE CONTRATO : martes, 29 de noviembre de 2022
 FECHA DE PLANILLA : 13 de julio de 2023
 CONTRATISTA : CONSORCIO ESTADIO TARQUI
 NOTIFICACION INICIO DEL PLAZO : 21 de diciembre de 2022
 PLAZO : 120 Días a partir de la orden de inicio
 FECHA CONTABILIZACION DE PLAZO : 22 de diciembre de 2022
 AMPLIACIONES : 60 Días
 TERMINACION DEL PLAZO : 19 de junio de 2023
 SUSPENSION : 0 Días
 PERIODO : 01-jun-23 A 07-jun-23

ACUMULADO
 556.132,89
 PARCIAL
 5.023,32
 217.164,70
 0,90%
 88,20%

| ITEMS | DESCRIPCIÓN | UNIDAD | CANTIDAD | PRECIO CONTRATO | TOTAL | CANTIDADES | | | IMPORTE | | | |
|----------------|--|----------------|----------|-----------------|-------------|---------------|--------------|-------------|----------|-------------|--------------|-------------|
| | | | | | | T. ANTERIOR | ESTE PERIODO | TOTAL FECHA | % TOTAL | T. ANTERIOR | ESTE PERIODO | TOTAL FECHA |
| 48 | PINTURA ESMALTE EXTERIOR | m ² | 225,00 | \$ 3.86 | \$ 868,50 | - | - | - | 0,00% | - | - | 0,00% |
| 49 | PUERTA DE MADERA TAMBOREADA 1.20X2.10 | u | 4,00 | \$ 160,00 | \$ 640,00 | - | - | - | 0,00% | - | - | 0,00% |
| 50 | PUERTA DE ALUMINIO Y VIDRIO | u | 10,00 | \$ 160,00 | \$ 1.600,00 | - | - | - | 0,00% | - | - | 0,00% |
| 51 | INCIDORO CON FILXOMETRO CIRCOSNS | u | 4,00 | \$ 306,65 | \$ 1.226,64 | - | - | - | 0,00% | - | - | 0,00% |
| 52 | LAVAMANOS CON GRIFERIA Y ACCESORIOS | u | 4,00 | \$ 79,14 | \$ 316,56 | - | - | - | 0,00% | - | - | 0,00% |
| 53 | URINARIO CON ACCESORIOS | u | 4,00 | \$ 105,97 | \$ 423,88 | - | - | - | 0,00% | - | - | 0,00% |
| 54 | DICHA SENCILLA CROMADA COMPLETA - INCL. MEZCLADORA Y GRIFER | u | 4,00 | \$ 93,46 | \$ 373,84 | - | - | - | 0,00% | - | - | 0,00% |
| 55 | CERAMICA DE PISO DE 30 x 30 cm. ANTIDESLIZANTE | m ² | 120,00 | \$ 17,83 | \$ 2.139,60 | - | - | - | 0,00% | - | - | 0,00% |
| 56 | CERAMICA PARA PARED | m ² | 125,00 | \$ 23,05 | \$ 2.881,25 | - | - | - | 0,00% | - | - | 0,00% |
| 57 | TUBERIA DE AGUA FRIA PVC DE 1/2" | m | 180,00 | \$ 2,57 | \$ 462,60 | - | - | - | 0,00% | - | - | 0,00% |
| 58 | PUNTO DE AGUA FRIA PVC DE 1/2" | u | 15,00 | \$ 12,44 | \$ 186,60 | - | - | - | 0,00% | - | - | 0,00% |
| 59 | Asometria de agua potable. Incluye medidor y valvula de control. | u | 1,00 | \$ 64,18 | \$ 64,18 | - | - | - | 0,00% | - | - | 0,00% |
| 60 | TUBERIA PVC ALICANTARILLADO 200 mm FACOTEL | m | 45,00 | \$ 26,64 | \$ 1.198,80 | - | - | - | 0,00% | - | - | 0,00% |
| 61 | BAJANTE AGUA LLEUVIA PVC 110MM | m | 45,00 | \$ 8,09 | \$ 364,05 | - | - | - | 0,00% | - | - | 0,00% |
| 62 | BAJANTE AGUA LLEUVIA PVC 160MM | m | 150,00 | \$ 15,84 | \$ 2.376,00 | - | - | - | 0,00% | - | - | 0,00% |
| 63 | DESAGUE PVC 110MM | pl | 8,00 | \$ 32,36 | \$ 258,88 | - | - | - | 0,00% | - | - | 0,00% |
| 64 | DESAGUE PVC 60 mm | pl | 10,00 | \$ 20,32 | \$ 203,20 | - | - | - | 0,00% | - | - | 0,00% |
| 65 | DESAGUE PVC 75MM | pl | 4,00 | \$ 18,72 | \$ 74,88 | - | - | - | 0,00% | - | - | 0,00% |
| 66 | ACOMETIDA ELECTRICA (TW#10) | m | 100,00 | \$ 13,81 | \$ 1.381,00 | - | - | - | 0,00% | - | - | 0,00% |
| 67 | PUNTO DE ILLMINACION CON CABLE THIN FLEX #12 Y TUBERIA EMT 1/2" | u | 20,00 | \$ 52,63 | \$ 1.052,60 | - | - | - | 0,00% | - | - | 0,00% |
| 68 | CERRAMIENTO PERIMETRAL | m ³ | 120,00 | \$ 3,34 | \$ 400,80 | 1.795,80 | - | 1.795,80 | 1496,50% | 5.997,97 | - | 5.997,97 |
| 69 | EXCAVACION A MAQUINA DE ZANJAS | m ³ | 20,00 | \$ 222,01 | \$ 4.440,20 | 31,96 | - | 31,96 | 159,80% | 7.095,44 | - | 7.095,44 |
| 70 | HORMIGON SIMPLE DE 210 KG/CM2 EN PLINTOS - INCLUYE ENCOFRADOS | m ³ | 25,00 | \$ 228,47 | \$ 5.711,75 | 11,18 | - | 11,18 | 44,72% | 2.584,29 | - | 2.584,29 |
| 71 | HORMIGON SIMPLE DE 210 KG/CM2 EN CADERNAS - INCLUYE ENCOFRADOS | m ³ | 19,50 | \$ 236,68 | \$ 4.615,26 | 16,58 | - | 16,58 | 85,03% | 3.924,15 | - | 3.924,15 |
| 72 | HORMIGON SIMPLE DE 210 KG/CM2 EN COLUMNAS - INCLUYE ENCOFRADOS | m ³ | 9,00 | \$ 132,10 | \$ 1.188,90 | 17,34 | - | 17,34 | 192,67% | 2.290,61 | - | 2.290,61 |
| 73 | MATERIA DE MEJORAMIENTO | m ³ | 25,00 | \$ 15,19 | \$ 379,75 | 51,38 | - | 51,38 | 205,52% | 780,46 | - | 780,46 |
| 74 | ACERO DE REFUERZO FY=4200 CON ALAMBRE GALV. 18 | kg | 3.000,00 | \$ 2,00 | \$ 6.000,00 | 8.617,81 | - | 8.617,81 | 287,26% | 17.235,62 | - | 17.235,62 |
| 75 | ENLUCIDO CON MORTERO 1:3 + IMPERMEABILIZANTE | m ² | 250,00 | \$ 11,04 | \$ 2.760,00 | 341,56 | - | 341,56 | 136,62% | 3.770,82 | - | 3.770,82 |
| 76 | ESTUCADO DE PARED CON EMPASTE INTERIOR | m ² | 500,00 | \$ 3,90 | \$ 1.950,00 | 341,80 | - | 341,80 | 68,36% | 1.333,02 | - | 1.333,02 |
| 77 | PINTURA ESMALTE EXTERIOR | m ² | 250,00 | \$ 3,86 | \$ 965,00 | - | - | - | 0,00% | - | - | 0,00% |
| 78 | MAMPONERIA DE BLOQUE ALIVIANADO E=10 CM | m ² | 500,00 | \$ 7,87 | \$ 3.935,00 | 601,29 | - | 601,29 | 240,52% | 4.732,15 | - | 4.732,15 |
| 79 | CERRAMIENTO DE MALLA TRIPLE GALVANIZADA H=1,60 M | m | 200,00 | \$ 49,00 | \$ 9.800,00 | 321,06 | - | 321,06 | 160,53% | 15.731,94 | - | 15.731,94 |
| DESCUENTOS: | | | | | | | | | | | | |
| Anticipo 50% | | | | | | | | | | | | |
| TOTAL | | | | | | \$ 556.132,89 | | | | | | |
| LIQUIDO | | | | | | | | | | | \$ 0,00 | |
| Multa por Mora | | | | | | | | | | | | |

SON: DOS MIL QUINIENTOS ONCE DÓLARES, 66/100 CENTAVOS



Ing. Robert Quintana
FISCALIZADOR



CRISTIAN FERNANDO
PARRA USCA

Radio Tarqui
CONTRATISTA

OK

GOBIERNO AUTÓNOMO DESCENTRALIZADO PROVINCIAL DE PASTAZA
REAJUSTE PROVISIONAL DE LA PLANILLA DE AVANCE No. 7

OBRA: CONSTRUCCION DE ESTADIO DE FUTBOL PROFESIONAL REGLAMENTARIO DE CESPED SINTETICO PARA LA PARROQUIA TARQUI CANTON PASTAZA PROVINCIA DE PASTAZA

| | | | |
|----------------------------|--------------------------|-------------------------------|---------------|
| Fecha de elaboración: | 13 de julio de 2023 | Fecha de contrato: | 29-nov-22 |
| Contratista: | Consorcio Estadio Tarqui | Monto del contrato: | \$ 556,132.89 |
| Fecha de índices sub-cero: | sep-22 | Valor de planilla o anticipo: | \$ 5,023.32 |
| Fecha de índices sub-uno: | abr-23 | Anticipo descontado: | \$ 2,511.66 |
| | | Po: | \$ 2,511.66 |

CUADRILLA TIPO

| Categoría | Cosficiente | Salarios Reales Diarios | | Cx B1 | Cx Bo |
|------------------------------|--------------|-------------------------|--------|---------------|---------------|
| | C | B1 | Bo | | |
| | | 213 | 207 | | |
| ESTRUCTURA OCUPACIONAL B3 | 0.001 | 36.430 | 34.410 | 0.036 | 0.034 |
| ESTRUCTURA OCUPACIONAL C1 | 0.067 | 36.370 | 34.350 | 2.437 | 2.301 |
| CHOFERES PROFESIONALES CH C1 | 0.028 | 47.620 | 44.970 | 1.333 | 1.259 |
| ESTRUCTURA OCUPACIONAL C2 | 0.018 | 36.430 | 34.410 | 0.656 | 0.619 |
| ESTRUCTURA OCUPACIONAL D2 | 0.346 | 32.820 | 31.000 | 11.356 | 10.726 |
| ESTRUCTURA OCUPACIONAL E2 | 0.540 | 32.420 | 30.620 | 17.507 | 16.535 |
| TOTAL | 1.000 | | | 33.325 | 31.474 |

| | Cosficiente | Indices | | Factor |
|--|--------------|---------|---------|--------------|
| | C | I1 | Io | Cx I1/Io |
| | | 213 | 206 | |
| Mano de obra | 0.248 | 33.325 | 31.474 | 0.263 |
| Productos geosintéticos | 0.319 | 128.100 | 128.100 | 0.319 |
| Cemento Portland Tipo I | 0.061 | 185.640 | 185.910 | 0.061 |
| Equipo y maquinaria de Construc. vial | 0.119 | 193.130 | 184.590 | 0.125 |
| Acero en barras | 0.039 | 301.350 | 301.350 | 0.039 |
| Tubos y accesorios de PVC Para desagüe | 0.083 | 164.200 | 164.560 | 0.083 |
| Repuestos para maquinaria de construcción | 0.060 | 175.160 | 169.690 | 0.062 |
| Perfiles estructurales de acero | 0.046 | 237.640 | 321.940 | 0.034 |
| Combustibles (Mezcla 5% gasolina extra ; 95% diesel) | 0.018 | 244.320 | 244.320 | 0.018 |
| IPC AMBATO | 0.007 | 109.460 | 108.940 | 0.007 |
| TOTAL | 1.000 | | | 1.011 |

| | | |
|--------------------------------------|------|-------------|
| Valor a reajustarse en esta planilla | (Po) | \$ 2,511.66 |
| Factor de reajuste -1 | (-1) | 0.011 |
| Valor de reajuste | (Pr) | \$ 27.63 |
| Valor de reajuste provisional | | |
| Diferencia de reajuste | (Vr) | \$ 27.63 |

Descuentos:

Nota: se coloca como Componente no Principal a IPC ambato

LÍQUIDO A PAGARSE

\$ 27.63



Firmado electrónicamente por:
ROBERT FERNANDO
QUINTANA MUÑOZ

Ing. Robert Quintana
FISCALIZADOR



Firmado electrónicamente por:
CRISTIAN FERNANDO
PARRA USHCA

CONSORCIO ESTADIO TARQUI
CONTRATISTA



GOBIERNO DE
PASTAZA
El Gobierno del Ancho

GOBIERNO AUTONOMO DESCENTRALIZADO PROVINCIAL DE PASTAZA

CONSTRUCCION DE ESTADIO DE FUTBOL PROFESIONAL REGLAMENTARIO DE
CESPED SINTETICO PARA LA PARROQUIA TARQUI CANTON PASTAZA
PROVINCIA DE PASTAZA

ING. ROBERT QUINTANA
FISCALIZADOR

INFORME DE FISCALIZACIÓN N° 07

| | | |
|------------------------|---|--------------------|
| PROYECTO : | CONSTRUCCION DE ESTADIO DE FUTBOL PROFESIONAL REGLAMENTARIO DE CESPED SINTETICO PARA LA PARROQUIA TARQUI CANTON PASTAZA PROVINCIA DE PASTAZA | |
| CONTRATISTA : | CONSORCIO ESTADIO TARQUI | |
| MONTO DEL CONTRATO : | 556,132.89 \$ | |
| PERIÓDO DEL INFORME : | 1 de junio de 2023 | 7 de junio de 2023 |
| FECHA DE ELABORACIÓN : | 13 de julio de 2023 | |

| | |
|----------------------------------|--|
| OBJETO DEL CONTRATO | CONSTRUCCION DE ESTADIO DE FUTBOL PROFESIONAL REGLAMENTARIO DE CESPED SINTETICO PARA LA PARROQUIA TARQUI CANTON PASTAZA PROVINCIA DE PASTAZA |
| CÓDIGO DEL PROCESO | COTO-GADPPz-017-2022 |
| MONTO DEL CONTRATO | 556,132.89 \$ |
| FECHA DE SUSCRIPCIÓN | 29 de noviembre de 2022 |
| PLAZO CONTRACTUAL | 120 DÍAS |
| MONTO DEL ANTICIPO | 278,066.45 \$ |
| FECHA DE ENTREGA DEL ANTICIPO | 16 de diciembre de 2022 |
| FECHA DE INICIO DE TRABAJO | 21 de diciembre de 2022 |
| FECHA DE TERMINACIÓN CONTRACTUAL | 19 de junio de 2023 |
| SUSPENSIÓN DE TRABAJO | 7 de junio de 2023 |
| AMPLIACIÓN DE PLAZO | 60 DÍAS |
| CONTRATISTA | CONSORCIO ESTADIO TARQUI |
| GEOREFERENCIACIÓN DEL PROYECTO | |

2. PERIODO DEL INFORME

Se ha realizado por parte de la fiscalización y la administración del contrato un permanente seguimiento de las actividades ejecutadas y la prevención de los trabajos con recomendaciones que posteriormente se refleja en la terminación del proyecto.

En la ejecución de cada rubro, se verifico que el contratista utilice el equipo ofertado y necesario para su realización, con las mejores prácticas constructivas, mantuvo en obra el personal capacitado y en número suficiente.

3. PRINCIPALES ACTIVIDADES REALIZADAS DURANTE ESTE PERÍODO

| N° | DESCRIPCIÓN | UNIDAD | CONTRATO | | |
|----|---|--------|-----------|---------|---------|
| | | | CANT. | EJECUT. | % |
| | OBRAS PRELIMINARES | | | | |
| 1 | REPLANTEO Y NIVELACIÓN | m2 | 9,500.00 | 0.00 | 124.80% |
| 2 | DESBROCE Y LIMPIEZA | m2 | 2,300.00 | 0.00 | 151.34% |
| | MOVIMIENTOS DE TIERRA PLATAFORMA | | | | |
| 3 | EXCAVACION EN CONGLOMERADO | m3 | 1,335.00 | 0.00 | 0.00% |
| 4 | RELLENO COMPACTADO A MAQUINA | m3 | 2,125.00 | 0.00 | 585.27% |
| 5 | TRANSPORTE DE LASTRE | M3/KM | 32,000.00 | 1272.01 | 865.23% |
| 6 | MINADA, CARGADA Y REGADA DE MATERIAL PETREO SU | m3 | 2,125.00 | 65.91 | 89.83% |
| 7 | CONFORMACION Y COMPACTACION DE SUBRASANTE (EC | m2 | 9,800.00 | 0.00 | 0.00% |
| 8 | DESALOJO DE MATERIAL CONTAMINADO | m3 | 1,450.00 | 0.00 | 142.59% |
| | CANCHA CINTÉTICA | | | | |
| 9 | EXCAVACION EN CONGLOMERADO DE ZANJAS | m3 | 850.00 | 0.00 | 45.96% |
| 10 | TRANSPORTE DE MATERIAL PETREO, TRITURADO, AREN | m3.km | 18,052.00 | 0.00 | 0.00% |
| 11 | PROVISIÓN DE MATERIAL TRITURADO DE 2" A 3/4" | m3 | 750.00 | 0.00 | 0.00% |
| 12 | PROVISIÓN DE ARENA DE RIO. | m3 | 285.60 | 0.00 | 0.00% |
| 13 | TENDIDO DE MATERIAL PETREO, TRITURADO, ARENA A | m3 | 1,035.00 | 0.00 | 0.00% |
| 14 | MALLA GEOTEXTIL NO TEJIDO | m2 | 7,140.00 | 0.00 | 45.86% |
| 15 | TUBERÍA DE 160 MM PARA DRENAJES, INCLUYE ACCESO | m | 850.00 | 0.00 | 113.85% |

| | | | | | |
|----|---|-----|----------|--------|----------|
| 16 | PROVISIÓN E INSTALACIÓN DE CESPED SINTÉTICO NOR | m2 | 7,140.00 | 0.00 | 58.94% |
| 17 | CANAL RECOLECTOR DE AGUAS LLUVIAS, INCLUYE HOR | m | 225.00 | 0.00 | 93.29% |
| 18 | CAJA DE REVISIÓN H.S. F°C=210 KG/CM2. INCLUYE TAPA | u | 4.00 | 6.00 | 150.00% |
| 19 | POZO DE REVISION DE H=1,00 A 2,00M, (TAPA, CERCO Y P | u | 1.00 | 0.00 | 0.00% |
| 20 | POZO DE REVISION DE H=2,01 A 3,00M, (TAPA, CERCO Y P | u | 1.00 | 0.00 | 0.00% |
| 21 | ARCOS METÁLICOS DE FUTBOL, INCLUYE RED | u | 2.00 | 0.00 | 0.00% |
| 22 | HORMIGÓN SIMPLE DE 180 KG/CM2 EN CAMINERÍAS PER | m3 | 300.00 | 0.00 | 0.00% |
| | ZONA TÉCNICA | | | 0.00 | |
| 23 | EXCAVACION A MAQUINA DE ZANJAS | m3 | 6.00 | 0.00 | 373.33% |
| 24 | ACERO ESTRUCTURAL ASTM A-36 (PERFILES Y PLACAS) | kg | 500.00 | 0.00 | 0.00% |
| 25 | CUBIERTA ESTIL PANEL .40MM | m2 | 25.00 | 0.00 | 0.00% |
| 26 | CANAL RECOLECTOR DE AGUAS LLUVIAS | m | 20.00 | 0.00 | 0.00% |
| 27 | HORMIGÓN SIMPLE DE 210 KG/CM2, INCLUYE ENCOFRAI | m3 | 5.00 | 0.00 | 0.00% |
| 28 | REPLANTILLO H.S. 180 KG/CM2 | M3 | 1.00 | -0.49 | 49.00% |
| 29 | MATERIAL DE MEJORAMIENTO | m3 | 3.00 | 0.00 | 466.67% |
| 30 | ACERO DE REFUERZO FY=4200 CON ALAMBRE GALV. 18 | kg | 750.00 | 0.00 | 30.61% |
| | GRADERIO BAÑOS | | | | |
| 31 | EXCAVACION A MAQUINA DE ZANJAS | m3 | 33.00 | 0.00 | 1304.33% |
| 32 | ACERO ESTRUCTURAL ASTM A-36 (PERFILES Y PLACAS) | kg | 4,900.00 | 0.00 | 0.00% |
| 33 | CUBIERTA ESTIL PANEL .40MM | m2 | 217.00 | 0.00 | 0.00% |
| 34 | CANAL RECOLECTOR DE AGUAS LLUVIAS | m | 17.00 | 0.00 | 0.00% |
| 35 | HORMIGÓN SIMPLE DE 210 KG/CM2 EN PLINTOS , INCLUY | m3 | 32.00 | 0.00 | 508.53% |
| 36 | HORMIGÓN SIMPLE DE 210 KG/CM2 EN CADENAS , INCLY | m3 | 41.00 | 0.00 | 0.32% |
| 37 | HORMIGÓN SIMPLE DE 210 KG/CM2 EN COLUMNAS , INCI | m3 | 37.00 | 0.00 | 64.14% |
| 38 | HORMIGÓN SIMPLE DE 210 KG/CM2 EN GRADAS , INCLUY | m3 | 115.00 | 0.00 | 0.00% |
| 39 | REPLANTILLO H.S. 180 KG/CM2 | m3 | 10.00 | 0.00 | 192.90% |
| 40 | MATERIAL DE MEJORAMIENTO | m3 | 30.00 | 0.00 | 1053.00% |
| 41 | ACERO DE REFUERZO FY=4200 CON ALAMBRE GALV. 18 | kg | 6,200.00 | 0.00 | 238.69% |
| 42 | ENLUCIDO CON MORTERO 1:3 + IMPERMEABILIZANTE | m2 | 350.00 | 183.95 | 52.56% |
| 43 | MAMPOSTERIA DE BLOQUE ALIVIANADO E=10 CM | m2 | 150.00 | 0.00 | 0.00% |
| 44 | MAMPOSTERIA DE BLOQUE ALIVIANADO E=15 CM | m2 | 250.00 | 0.00 | 0.00% |
| 45 | ESTUCADO DE PARED, CON EMPASTE INTERIOR | m2 | 175.00 | 0.00 | 0.00% |
| 46 | ESTUCADO DE PARED, CON EMPASTE EXTERIOR | m2 | 225.00 | 0.00 | 0.00% |
| 47 | PINTURA ESMALTE INTERIOR | m2 | 175.00 | 465.52 | 266.01% |
| 48 | PINTURA ESMALTE EXTERIOR | m2 | 225.00 | 0.00 | 0.00% |
| 49 | PUERTA DE MADERA TAMBORADA 1.20X2.10 | u | 4.00 | 0.00 | 0.00% |
| 50 | PUERTA DE ALUMINIO Y VIDRIO | u | 10.00 | 0.00 | 0.00% |
| 51 | INODORO CON FLUXOMETRO CRCONS | u | 4.00 | 0.00 | 0.00% |
| 52 | LAVAMANOS CON GRIFERIA Y ACCESORIOS | u | 4.00 | 0.00 | 0.00% |
| 53 | URINARIO CON ACCESORIOS | u | 4.00 | 0.00 | 0.00% |
| 54 | DUCHA SENCILLA CROMADA COMPLETA - INCL. MEZCLA | u | 4.00 | 0.00 | 0.00% |
| 55 | CERAMICA DE PISO DE 30 x 30 cm. ANTIDESLIZANTE | m2 | 120.00 | 0.00 | 0.00% |
| 56 | CERAMICA PARA PARED | m2 | 125.00 | 0.00 | 0.00% |
| 57 | TUBERÍA DE AGUA FRIA PVC DE 1/2" | m | 180.00 | 0.00 | 0.00% |
| 58 | PUNTO DE AGUA FRIA PVC DE 1/2" | u | 15.00 | 0.00 | 0.00% |
| 59 | Acometida de agua potable, incluye medidor y valvula de control | u | 1.00 | 0.00 | 0.00% |
| 60 | TUBERÍA PVC ALCANTARILLADO 200 mm FACOTEL | m | 45.00 | 0.00 | 0.00% |
| 61 | BAJANTE AGUA LLUVIA PVC 110MM | m | 45.00 | 0.00 | 0.00% |
| 62 | BAJANTE AGUA LLUVIA PVC 160MM | m | 150.00 | 0.00 | 0.00% |
| 63 | DESAGUE PVC 110MM | pt | 8.00 | 0.00 | 0.00% |
| 64 | DESAGUE PVC 50 mm | pto | 10.00 | 0.00 | 0.00% |
| 65 | DESAGUE PVC 75MM | pto | 4.00 | 0.00 | 0.00% |
| 66 | ACOMETIDA ELECTRICA (TW#10) | m | 100.00 | 0.00 | 0.00% |
| 67 | PUNTO DE ILUMINACIÓN CON CABLE THHN FLEX #12 Y | u | 20.00 | 0.00 | 0.00% |
| | CERRAMIENTO PERIMETRAL | | | | |

| | | | | | |
|----|---|----|----------|------|----------|
| 68 | EXCAVACION A MAQUINA DE ZANJAS | m3 | 120.00 | 0.00 | 1496.50% |
| 69 | HORMIGÓN SIMPLE DE 210 KG/CM2 EN PLINTOS , INCLUY | m3 | 20.00 | 0.00 | 159.80% |
| 70 | HORMIGÓN SIMPLE DE 210 KG/CM2 EN CADENAS , INCLY | m3 | 25.00 | 0.00 | 44.72% |
| 71 | HORMIGÓN SIMPLE DE 210 KG/CM2 EN COLUMNAS , INCI | m3 | 19.50 | 0.00 | 85.03% |
| 72 | REPLANTILLO H.S. 180 KG/CM2 | m3 | 9.00 | 0.00 | 192.67% |
| 73 | MATERIAL DE MEJORAMIENTO | m3 | 25.00 | 0.00 | 205.52% |
| 74 | ACERO DE REFUERZO FY=4200 CON ALAMBRE GALV. 18 | kg | 3,000.00 | 0.00 | 287.26% |
| 75 | ENLUCIDO CON MORTERO 1:3 + IMPERMEABILIZANTE | m2 | 250.00 | 0.00 | 136.62% |
| 76 | ESTUCADO DE PARED, CON EMPASTE INTERIOR | m2 | 500.00 | 0.00 | 68.36% |
| 77 | PINTURA ESMALTE EXTERIOR | m2 | 500.00 | 0.00 | 0.00% |
| 78 | MAMPOSTERIA DE BLOQUE ALIVIANADO E=10 CM | m2 | 250.00 | 0.00 | 240.52% |
| 79 | CERRAMIENTO DE MALLA TRIPLE GALVANIZADA H=1.60 | m | 200.00 | 0.00 | 160.53% |

4. AVANCE FINANCIERO DEL PROYECTO

El monto contractual del proyecto, alcanza la suma de US \$556,132.89 (SON: QUINIENTOS CINCUENTA Y SEIS MIL CIENTO TREINTA Y TRES DÓLARES, 66/100 CENTAVOS) para la obra: CONSTRUCCION DE ESTADIO DE FUTBOL PROFESIONAL REGLAMENTARIO DE CESPED SINTETICO PARA LA PARROQUIA TARQUI CANTON PASTAZA PROVINCIA DE PASTAZA.

| | | |
|------------------------------|---------------|---------|
| VALOR TOTAL DEL PROYECTO | 556,132.89 \$ | 100.00% |
| VALOR DEL ANTICIPO ENTREGADO | 278,066.45 \$ | 50.00% |

5. PLANILLAS DE EJECUCIÓN DE TRABAJOS

| PLANILLAS | VALORES MONTO PROGRAMADO | | MONTO PLANILLADO | | | % AVANCE PROGRAMADO | | % AVANCE REAL | |
|-----------|--------------------------|---------------|------------------|---------------|---------------|---------------------|---------|---------------|---------|
| | MES | ACUMUL. | ANTER. | ACTUAL | ACUMUL. | MES | ACUMUL. | MES | ACUMUL. |
| PLAN. 1 | 3,629.81 \$ | 3,629.81 \$ | | 3,629.81 \$ | 3,629.81 \$ | 0.65% | 0.65% | 0.65% | 0.65% |
| PLAN. 2 | 271,530.94 \$ | 275,160.75 \$ | | 271,530.94 \$ | 275,160.75 \$ | 48.82% | 49.48% | 48.82% | 49.48% |
| PLAN. 3 | 85,806.26 \$ | 360,967.01 \$ | | 85,806.26 \$ | 360,967.01 \$ | 15.43% | 64.91% | 15.43% | 64.91% |
| PLAN. 4 | 48,558.24 \$ | 409,525.25 \$ | | 48,558.24 \$ | 409,525.25 \$ | 8.73% | 73.64% | 8.73% | 73.64% |
| PLAN. 5 | 30,314.06 \$ | 439,839.31 \$ | | 47,664.77 \$ | 457,190.02 \$ | 5.45% | 79.09% | 8.57% | 82.21% |
| PLAN. 6 | 20,203.58 \$ | 460,042.89 \$ | | 28,304.61 \$ | 485,494.63 \$ | 3.63% | 82.72% | 5.09% | 87.30% |
| PLAN. 7 | 96,090.00 \$ | 556,132.89 \$ | | 5,023.32 \$ | 490,517.95 \$ | 17.28% | 100.00% | 0.90% | 88.20% |
| TOTAL | 460,042.89 \$ | 460,042.89 \$ | 0.00 \$ | 490,517.95 \$ | 490,517.95 \$ | 82.72% | 100.00% | 88.20% | 88.20% |

Nota: Existe paralización de plazo el 7 de junio de 2023

| DESCRIPCIÓN | Nº | PERÍODO | | VALOR | PORCEN. |
|-------------|----|-----------|-----------|---------------|---------|
| PLANILLA | 1 | 21-dic-22 | 31-dic-22 | 3,629.81 \$ | 0.65% |
| PLANILLA | 2 | 01-ene-23 | 31-ene-23 | 271,530.94 \$ | 48.82% |
| PLANILLA | 3 | 01-feb-23 | 28-feb-23 | 85,806.26 \$ | 15.43% |
| PLANILLA | 4 | 01-mar-23 | 31-ene-23 | 48,558.24 \$ | 8.73% |
| PLANILLA | 5 | 01-abr-23 | 30-abr-23 | 47,664.77 \$ | 8.57% |
| PLANILLA | 6 | 01-may-23 | 31-may-23 | 28,304.61 \$ | 5.09% |
| PLANILLA | 7 | 01-jun-23 | 07-jun-23 | 5,023.32 \$ | 0.90% |
| TOTAL | | | | 457,190.02 \$ | 88.20% |

6. AVANCE FÍSICO DE LA OBRA

| | |
|-------------------------------|---------|
| AVANCE PROGRAMADO | 82.72% |
| AVANCE EJECUTADO | 88.20% |
| AVANCE CONTRATADO CONTRACTUAL | 100.00% |
| AVANCE INCREMENTO | 0.00% |
| AVANCE RUBROS NUEVOS | 0.00% |

7. TIEMPO UTILIZADO DESDE LA FECHA DE ENTREGA DE ANTICIPO

El plazo contractual es de 120 días, desde la fecha de orden de inicio de los trabajos emitida por el Administrador del Contrato; el tiempo utilizado para la ejecución de los trabajos en este primer periodo comprendido entre el 01 de junio de 2023 y el 30 de junio de 2023, es de 30 días.

| | | |
|-----------------|----------|------|
| PLAZO TOTAL | 120 DÍAS | 100% |
| DÍAS UTILIZADOS | 157 DÍAS | 131% |

Se encuentra autorizado la ampliación de plazo por 60 días.

8. ACCIONES EFECTUADAS POR LA FISCALIZACIÓN

Se ha realizado la revisión de todos los trabajos, rubro por rubro, en cantidades y calidad de trabajo, se ha constatado diferencia en cantidades de obra que no fueron considerados dentro del estudio.

9. VERIFICACIÓN DE DISPONIBILIDAD DE PERSONAL TÉCNICO Y EQUIPO

| PERSONAL OFERTADO | PORCENTAJE DE PARTICIPACIÓN | CHECK LIST |
|-------------------|-----------------------------|------------|
| RESIDENTE DE OBRA | 100% | OK |
| TÉCNICO AMBIENTAL | 50% | OK |
| TOPOGRAFO | 100% | OK |

| VERIFICACIÓN DE DISPONIBILIDAD DE EQUIPO Y MAQUINARIA | | |
|---|--------------------------------------|------------|
| EQUIPO Y MAQUINARIA OFERTADO | EQUIPO Y MAQUINARIA PRESENTE EN OBRA | CHECK LIST |
| Excavadora sobre orugas | 1 | OK |
| Volquetes | 2 | OK |
| Rodillo Vibratorio Liso | 1 | OK |
| Compactador (sapo) | 1 | OK |
| Concreteira 1 Saco | 2 | OK |
| Aparatos de Topografía | 1 | OK |
| Soldadora Eléctrica o moto suelda | 1 | OK |

INCIDENCIAS PRODUCIDAS EN LA OBRA

Dentro del estudio no se consideraron algunos volúmenes los cuales son necesarios para cumplir con el objeto contractual, como son el transporte de material de relastre. No se cuantificaron los volúmenes reales dentro del proyecto, por esta razón es que existe excedentes de volúmenes en los rubros y rubros nuevos.

CUMPLIMIENTO DE LAS ESPECIFICACIONES

En cada uno de los rubros contratados se constata la ejecución de las actividades de los que constan en la planilla de este informe, verificando que se está cumpliendo con el objeto del contrato cumpliendo las especificaciones técnicas.

El contratista presenta un único cronograma valorado de trabajos en un solo período, en el cual consta su inversión, mismo que sirve para la verificación de su cabal cumplimiento, el que será detallado en el informe mensual de administración de contrato.

VERIFICACIONES REALIZADAS

Durante la ejecución de los trabajos el contratista está utilizando métodos tradicionales de construcción con el personal y maquinaria adecuados y suficientes que exigen las obras en ejecución, mismos que se ha verificado los rubros ejecutados por el contratista en el lugar del proyecto, procurando que cumpla con las normas técnicas y precautelando los recursos asignados al proyecto.

10. CONCLUSIONES

El equipo de fiscalización contribuirá al proceso constructivo de la obra, verificando en todo momento el debido cumplimiento de las especificaciones técnicas y el apego estricto en su forma y dimensiones a los diseños, planos, detalles constructivos y más documentos entregados en los pliegos contractuales de la obra contratada, en procura de garantizar la correcta ejecución de la obra en condiciones de seguridad y funcionalidad de la misma.

11. RECOMENDACIONES

Se recomienda practicar con todas las normas constructivas, normas ambientales y de seguridad industrial en todos los proyectos, por parte del contratista y del contratante. Efectuar a tiempo la entrega de documentos generados en obra, cumplir con todas las cláusulas contractuales y pliegos del contrato para evitar retrasos en la ejecución de las obras..

12. RESPONSABLE DE LA ELABORACIÓN DEL PRESENTE INFORME

NOMBRE : ROBERT FERNANDO QUINTANA MUÑOZ

DIRECCIÓN : CDLA. PASTAZA

CIUDAD : PUYO - PASTAZA

TELÉFONO CELULAR : 0999770873

CORREO ELECTRÓNICO : robertquintanam@hotmail.com



Ing. Robert Quintana
FISCALIZADOR

**GOBIERNO AUTÓNOMO DESCENTRALIZADO PROVINCIAL
DE PASTAZA**



ANEXO 1

CONTRATO: CONSTRUCCION DE ESTADIO DE FUTBOL PROFESIONAL REGLAMENTARIO DE CESPED SINTETICO PARA LA PARROQUIA TARQUI CANTON PASTAZA PROVINCIA DE PASTAZA.

UBICACIÓN: PARROQUIA TARQUI

CONTRATISTA : CONSORCIO ESTADIO TARQUI

MEMORIA CÁLCULO DE CANTIDADES

PLANILLA DE AVANCE 7

RUBRO: 5 TRANSPORTE DE LASTRE UNIDAD: m3/km

| DESCRIPCIÓN | CANTIDAD | DIMENSIONES | | | RESULTAD O | SUB TOTAL | UNIDAD | OBSERVACIONES |
|-------------|----------|-------------|-------------|---|---------------|-----------|--------|---------------|
| | | Cantidad | Recorr o | h | | | | |
| TRANSPORTE | 1.00 | 65.91 | 19.30 | | 1,272.01 | 1,272.01 | m3/km | |
| TOTAL : | | | | | | 1,272.01 | m3/km | |

| | | |
|---------------------|-----------|-------|
| TOTAL ESTA PLANILLA | 1,272.01 | m3/km |
| CANTIDAD CONTRATADA | 32,000.00 | m3/km |
| PORCENTAJE EJECUTAD | 3.98 | % |

Anexo Gráfico



Anexo Fotográfico



Firmado electrónicamente por:
**CRISTIAN FERNANDO
PARRA USHCA**

ING. CRISTIAN PARRA

PROCURADOR COMUN CONSORCIO ESTADIO TARQUI
CONTRATISTA



Firmado electrónicamente por:
**ROBERT FERNANDO
QUINTANA MUÑOZ**

ING. ROBERT QUINTANA
FISCALIZADOR

**GOBIERNO AUTÓNOMO DESCENTRALIZADO PROVINCIAL
DE PASTAZA**



ANEXO 1

CONTRATO: CONSTRUCCION DE ESTADIO DE FUTBOL PROFESIONAL REGLAMENTARIO DE CESPED SINTETICO PARA LA PARROQUIA TARQUI CANTON PASTAZA PROVINCIA DE PASTAZA.

UBICACIÓN: PARROQUIA TARQUI

CONTRATISTA : CONSORCIO ESTADIO TARQUI

MEMORIA CÁLCULO DE CANTIDADES

PLANILLA DE AVANCE 7

RUBRO: 6 MINADA, CARGADA Y REGADA DE MATERIAL PETREO SUB BASE. UNIDAD: m3

| DESCRIPCIÓN | CANTIDAD | DIMENSIONES | | | RESULTAD O | SUB TOTAL | UNIDAD | OBSERVACIONES |
|----------------|----------|-------------|------|------|---------------|--------------|-----------|---------------|
| | | L | a | h | | | | |
| | 1.00 | 75.93 | 8.68 | 0.10 | 65.91 | 65.91 | m3 | |
| TOTAL : | | | | | | 65.91 | m3 | |

| | | |
|----------------------|----------|----|
| TOTAL ESTA PLANILLA | 65.91 | m3 |
| CANTIDAD CONTRATADA | 2,125.00 | m3 |
| PORCENTAJE EJECUTADO | 3.10 | % |

Anexo Gráfico

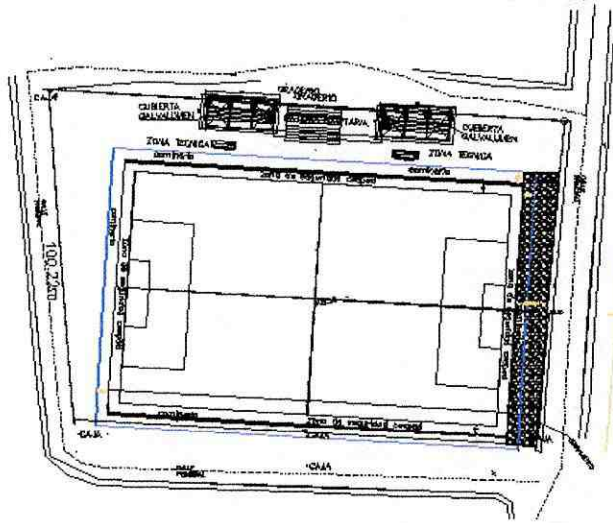

Anexo Fotográfico



Firmado electrónicamente por:
**CRISTIAN FERNANDO
PARRA USHCA**

ING. CRISTIAN PARRA

PROCURADOR COMUN CONSORCIO ESTADIO TARQUI
CONTRATISTA



Firmado electrónicamente por:
**ROBERT FERNANDO
QUINTANA MUÑOZ**

ING. ROBERT QUINTANA

FISCALIZADOR

ANEXO 1

CONTRATO: CONSTRUCCION DE ESTADIO DE FUTBOL PROFESIONAL REGLAMENTARIO DE CESPED SINTETICO PARA LA PARROQUIA TARQUI CANTON PASTAZA PROVINCIA DE PASTAZA.

UBICACIÓN: PARROQUIA TARQUI

CONTRATISTA : CONSORCIO ESTADIO TARQUI

MEMORIA CÁLCULO DE CANTIDADES

PLANILLA DE AVANCE 7

| RUBRO: 28 | REPLANTILLO H.S. 180 KG/CM2 | UNIDAD: | m3 | | | | | |
|-------------------------|-----------------------------|----------------|------|------|-------------|-----------|--------|----------------|
| DESCRIPCIÓN | CANTIDAD | DIMENSIONES | | | RESULTADO | SUB TOTAL | UNIDAD | OBSERVACIONES |
| | | l | a | h | | | | |
| HORMIGON EN REPLANTILLO | 3.00 | 0.90 | 0.90 | 0.10 | 0.08 | 0.24 | m3 | ZONA TECNICA 1 |
| | 3.00 | 0.90 | 0.90 | 0.10 | 0.08 | 0.24 | m3 | ZONA TECNICA 2 |
| TOTAL : | | | | | 0.49 | m3 | | |

| | | |
|--------------------------|-------|----|
| TOTAL ESTA PLANILLA | 0.49 | m3 |
| DESCUENTO PLANILLA 5 Y 6 | 0.98 | m3 |
| TOTAL ESTA PLANILLA 7 | -0.49 | m3 |
| CANTIDAD CONTRATADA | 1.00 | m3 |
| PORCENTAJE EJECUTADO | 48.60 | % |

Anexo Gráfico

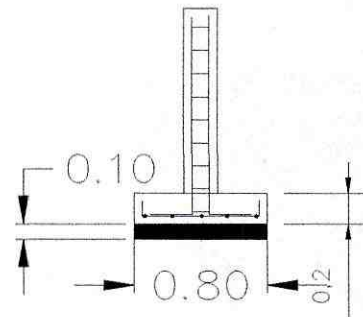
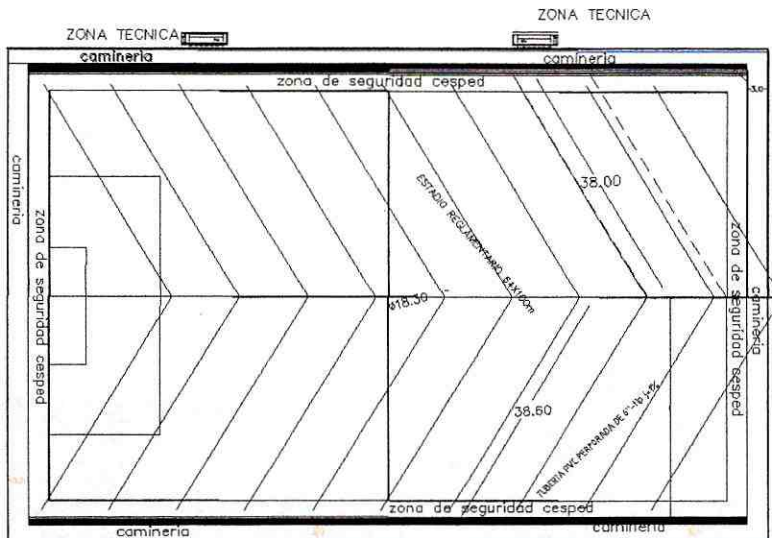

Anexo Fotográfico



Firmado electrónicamente por:
**CRISTIAN FERNANDO
PARRA USHCA**

ING. CRISTIAN PARRA
PROCURADOR COMUN CONSORCIO ESTADIO TARQUI
CONTRATISTA



Firmado electrónicamente por:
**ROBERT FERNANDO
QUINTANA MUÑOZ**

ING. ROBERT QUINTANA
FISCALIZADOR

**GOBIERNO AUTÓNOMO DESCENTRALIZADO PROVINCIAL
DE PASTAZA**



ANEXO 1

CONTRATO: CONSTRUCCION DE ESTADIO DE FUTBOL PROFESIONAL REGLAMENTARIO DE CESPED SINTETICO PARA LA PARROQUIA TARQUI CANTON PASTAZA PROVINCIA DE PASTAZA.

UBICACIÓN: PARROQUIA TARQUI

CONTRATISTA : CONSORCIO ESTADIO TARQUI

MEMORIA CÁLCULO DE CANTIDADES

PLANILLA DE AVANCE 7

RUBRO: 42 ENLUCIDO CON MORTERO 1:3 + IMPERMEABILIZANTE UNIDAD: m2

| DESCRIPCIÓN | CANTIDAD | DIMENSIONES | | | RESULTAD O | SUB TOTAL | UNIDAD | OBSERVACIONES |
|--|----------|-------------|------|---|---------------|---------------|-----------|-----------------------|
| | | l | a | h | | | | |
| ENLUCIDO EN CERRAMIENTO DE MURO DE CONTECION EN GRADERIO | 1.00 | 18.80 | 1.00 | | 18.80 | 18.80 | m2 | MURO GRADERIO #1 |
| | 1.00 | 18.50 | 1.00 | | 18.50 | 18.50 | m2 | MURO GRADERIO #2 |
| ENLUCIDO EN CERRAMIENTO DE MURO DE CONTECION EN GRADERIO | 2.00 | 5.11 | 1.00 | | 5.11 | 10.22 | m2 | |
| | 2.00 | 4.31 | 0.40 | | 1.72 | 3.45 | m2 | |
| | 2.00 | 3.51 | 0.40 | | 1.40 | 2.81 | m2 | |
| | 2.00 | 2.71 | 0.40 | | 1.08 | 2.17 | m2 | |
| | 2.00 | 1.91 | 0.40 | | 0.76 | 1.53 | m2 | |
| | 2.00 | 1.11 | 0.40 | | 0.44 | 0.89 | m2 | |
| ENLUCIDO EN HUELLAS GRADERIO | 6.00 | 18.80 | 0.40 | | 7.52 | 45.12 | m2 | GRADERIO #1 |
| | 6.00 | 5.65 | 0.76 | | 4.29 | 25.76 | m2 | |
| | 3.00 | 5.65 | 0.32 | | 1.81 | 5.42 | m2 | |
| ENLUCIDO EN HUELLAS GRADERIO | 1.00 | 18.50 | 0.76 | | 14.06 | 14.06 | m2 | GRADERIO #2 |
| | 1.00 | 5.60 | 0.58 | | 3.25 | 3.25 | m2 | |
| | 3.00 | 5.60 | 0.32 | | 1.79 | 5.38 | m2 | |
| ENLUCIDO EN COLUMNAS | 4.00 | 1.79 | 0.39 | | 0.70 | 2.79 | m2 | GRADERIO #1 |
| | 8.00 | 1.79 | 0.78 | | 1.40 | 11.17 | m2 | |
| | -4.00 | 0.62 | 0.32 | | 0.20 | -0.79 | m2 | DESCUENTO EN COLUMNAS |
| | 4.00 | 1.82 | 0.38 | | 0.69 | 2.77 | m2 | GRADERIO #2 |
| | 8.00 | 1.82 | 0.78 | | 1.42 | 11.36 | m2 | |
| | -4.00 | 0.58 | 0.30 | | 0.17 | -0.70 | m2 | DESCUENTO EN COLUMNAS |
| TOTAL : | | | | | | 183.95 | m2 | |

| | | |
|----------------------|--------|----|
| TOTAL ESTA PLANILLA | 183.95 | m2 |
| CANTIDAD CONTRATADA | 200.00 | m2 |
| PORCENTAJE EJECUTADO | 91.97 | % |

Anexo Gráfico

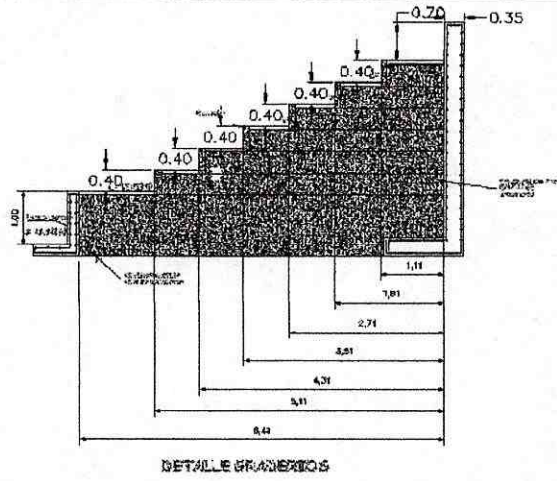

ING. CRISTIAN PARRA
PROCURADOR COMÚN CONSORCIO ESTADIO TARQUI
CONTRATISTA



ING. ROBERT QUINTANA
FISCALIZADOR

ANEXO 1

CONTRATO: CONSTRUCCION DE ESTADIO DE FUTBOL PROFESIONAL REGLAMENTARIO DE CESPED SINTETICO PARA LA PARROQUIA TARQUI CANTON PASTAZA PROVINCIA DE PASTAZA.

UBICACIÓN: PARROQUIA TARQUI

CONTRATISTA : CONSORCIO ESTADIO TARQUI

MEMORIA CÁLCULO DE CANTIDADES

PLANILLA DE AVANCE 7

| | | | |
|-----------|--|---------|----|
| RUBRO: 42 | ENLUCIDO CON MORTERO 1:3 + IMPERMEABILIZANTE | UNIDAD: | m2 |
|-----------|--|---------|----|

Anexo Fotográfico



firmado electrónicamente por:
**CRISTIAN FERNANDO
PARRA USHCA**

ING. CRISTIAN PARRA

PROCURADOR COMUN CONSORCIO ESTADIO TARQUI
CONTRATISTA



firmado electrónicamente por:
**ROBERT FERNANDO
QUINTANA MUÑOZ**

ING. ROBERT QUINTANA

FISCALIZADOR

**GOBIERNO AUTÓNOMO DESCENTRALIZADO PROVINCIAL
DE PASTAZA**



ANEXO 1

CONTRATO: CONSTRUCCION DE ESTADIO DE FUTBOL PROFESIONAL REGLAMENTARIO DE CESPED SINTETICO PARA LA PARROQUIA TARQUI CANTON PASTAZA PROVINCIA DE PASTAZA.

UBICACIÓN: PARROQUIA TARQUI

CONTRATISTA : CONSORCIO ESTADIO TARQUI

MEMORIA CÁLCULO DE CANTIDADES

PLANILLA DE AVANCE 7

RUBRO: 47 PINTURA ESMALTE INTERIOR UNIDAD: m2

| DESCRIPCIÓN | CANTIDAD | DIMENSIONES | | | RESULTADO | SUB TOTAL | UNIDAD | OBSERVACIONES |
|---|----------|-------------|------|---|-----------|---------------|-----------|-----------------------|
| | | l | a | h | | | | |
| PINTURA EN CERRAMIENTO DE MURO DE CONTECION EN GRADERIO | 1.00 | 18.80 | 1.00 | | 18.80 | 18.80 | m2 | MURO GRADERIO #1 |
| | 1.00 | 18.50 | 1.00 | | 18.50 | 18.50 | m2 | MURO GRADERIO #2 |
| PINTURA EN CERRAMIENTO DE MURO DE CONTECION EN GRADERIO | 2.00 | 5.11 | 1.00 | | 5.11 | 10.22 | m2 | |
| | 2.00 | 4.31 | 0.40 | | 1.72 | 3.45 | m2 | |
| | 2.00 | 3.51 | 0.40 | | 1.40 | 2.81 | m2 | |
| | 2.00 | 2.71 | 0.40 | | 1.08 | 2.17 | m2 | |
| | 2.00 | 1.91 | 0.40 | | -0.76 | 1.53 | m2 | |
| | 2.00 | 1.11 | 0.40 | | 0.44 | 0.89 | m2 | |
| PINTURA EN CONTRAHUELLA GRADERIO | 6.00 | 18.80 | 0.40 | | 7.52 | 45.12 | m2 | GRADERIO #1 |
| | 6.00 | 5.65 | 0.76 | | 4.29 | 25.76 | m2 | |
| | 3.00 | 5.65 | 0.32 | | 1.81 | 5.42 | m2 | |
| | 6.00 | 18.50 | 0.40 | | 7.40 | 44.40 | m2 | GRADERIO #2 |
| | 6.00 | 5.60 | 0.58 | | 3.25 | 19.49 | m2 | |
| | 3.00 | 5.60 | 0.32 | | 1.79 | 5.38 | m2 | |
| PINTURA EN HUELLA GRADAS | 1.00 | 18.80 | 1.20 | | 22.56 | 22.56 | m2 | GRADERIO #1 |
| | 5.00 | 18.80 | 0.80 | | 15.04 | 75.20 | m2 | |
| | 1.00 | 18.80 | 1.10 | | 20.68 | 20.68 | m2 | |
| | 1.00 | 18.50 | 1.20 | | 22.20 | 22.20 | m2 | GRADERIO #2 |
| | 5.00 | 18.50 | 0.80 | | 14.80 | 74.00 | m2 | |
| | 1.00 | 18.50 | 1.10 | | 20.35 | 20.35 | m2 | |
| PINTURA EN COLUMNAS | 4.00 | 1.79 | 0.39 | | 0.70 | 2.79 | m2 | GRADERIO #1 |
| | 8.00 | 1.79 | 0.78 | | 1.40 | 11.17 | m2 | |
| | -4.00 | 0.62 | 0.32 | | 0.20 | -0.79 | m2 | DESCUENTO EN COLUMNAS |
| | 4.00 | 1.82 | 0.38 | | 0.69 | 2.77 | m2 | GRADERIO #2 |
| | 8.00 | 1.82 | 0.78 | | 1.42 | 11.36 | m2 | |
| | -4.00 | 0.58 | 0.30 | | 0.17 | -0.70 | m2 | DESCUENTO EN COLUMNAS |
| TOTAL : | | | | | | 465.52 | m2 | |

| | | |
|----------------------|--------|----|
| TOTAL ESTA PLANILLA | 465.52 | m2 |
| CANTIDAD CONTRATADA | 175.00 | m2 |
| PORCENTAJE EJECUTADO | 266.01 | % |



ING. CRISTIAN FERNANDO PARRA USHCA

ING. CRISTIAN PARRA
PROCURADOR COMUN CONSORCIO ESTADIO TARQUI
CONTRATISTA



ROBERT FERNANDO QUINTANA MUÑOZ

ING. ROBERT QUINTANA
FISCALIZADOR

CONSORCIO ESTADIO TARQUI

RUC: 1691728994001

Tel. 0984686015

correo: consorcio_estadio_tarqui@outlook.es

OFICIO SN -GADPPZ-2023

PUYO, 03 DE JULIO 2023

Ingeniero
JAIR LEDESMA
DIRECTOR DE FISCALIZACION DEL GADPPZ
Presente. -

De mi consideración:

GAD. PROVINCIAL DE PASTAZA
DIRECCIÓN DE FISCALIZACION



Pastaza

03 JUL 2023

Fecha:

Recibido:

JOSÉ M

Número:

11:55

Reciba un atento y cordial saludo, en referencia al contrato: **COTO-GADPPZ-017-2022** de la obra "CONSTRUCCION DE ESTADIO DE FUTBOL PROFESIONAL REGLAMENTARIO DE CESPED SINTETICO PARA LA PARROQUIA TARQUI CANTON PASTAZA PROVINCIA DE PASTAZA", me permito adjuntar la planilla de avance # 7 para su respectivo tramite de revisión y aprobación.

Particular que comunico para los fines pertinentes.

Atentamente,



CRISTIAN FERNANDO
PARRA USHCA

Ing. Cristian Parra
PROCURADOR COMUN CONSORCIO ESTADIO TARQUI
RUC 1691728994001

RECIBIDO:
Roberto Quintana
04-07-2023

Ing. Robert Cantac
Sucesista y trámite corresp.
Jull
04/07/2023.



INSTITUTO ECUATORIANO DE SEGURIDAD SOCIAL

CONSORCIO ESTADIO TARQUI

julio 05 del 2023 12:59

PARRA USHCA CRISTIAN FERNANDO

DETALLE DE COMPROBANTE DE PAGO

No. Comprobante: 0000000172436908

| | | | |
|---------------------------------------|---|----------------------------|------------|
| Concepto: | PAGO DE PLANILLAS - NORMALES, | Emitido en: | 2023-07-05 |
| No. RUC / REGISTRO: | 1691728994001 - 0001 | Fecha de Vigencia de Pago: | 2023-07-17 |
| Nombre / Razón Social / Organización: | CONSORCIO ESTADIO TARQUI - CONSORCIO ESTADIO TARQUI | | |
| Periodo de Pago: | 2023 - 06 | | |
| Forma de pago: | Fondos propios | | |
| Observación: | | | |

AFILIADOS

| PERIODO | RT | CEDULA | NOMBRE | SUELDO | DIAS | OBS. | VALOR | TIEMPO PARCIAL |
|----------|----|------------|-------------------------------|----------------|------|------|---------------|----------------|
| 2023 - 6 | 35 | 1600273112 | LEON SANABRIA DIEGO FERNANDO | 700.00 | 30 | NNA | 144.20 | 0.00 |
| 2023 - 6 | 35 | 1600454464 | NUÑEZ YUCAILLA ALEX IVAN | 461.70 | 30 | NNA | 95.11 | 0.00 |
| 2023 - 6 | 35 | 1600526402 | NUÑEZ YUCAILLA DARIO ORLANDO | 550.00 | 30 | NNA | 113.30 | 0.00 |
| 2023 - 6 | 35 | 1600415317 | PARRA USHCA CRISTIAN FERNANDO | 521.45 | 30 | NNA | 107.42 | 0.00 |
| 2023 - 6 | 35 | 1600635740 | SANCHEZ USHCA DERLIS DAVID | 461.70 | 30 | NNA | 95.11 | 0.00 |
| | | | | 2694.85 | | | 555.14 | 0.00 |



| | |
|--|---------------|
| Valor | 582.09 |
| Intereses por mora (+) | 0.00 |
| Seguro Salud Tiempo Parcial (+) | 0.00 |
| Honorarios Abogado (+) | 0.00 |
| Gastos Administrativos (+) | 0.00 |
| Subtotal (=) | 582.09 |
| Notas de Crédito (-) | 0.00 |
| Total (=) | 582.09 |

Señor Empleador

Usted puede pagar sus obligaciones patronales en línea en cualquier agencia de los bancos: Pichincha, Bolivariano, Guayaquil, Austro, Pacífico, Produbanco, Internacional y cualquier agencia SERVIPAGOS.

*Oficinas Western Unión Red Activa, Almacenes TIA, Red de Servicios FACILITO

*Coop. Ahorro y Crédito: El Sagrario, Coopmego

*Tarjetas de Crédito/Débito: Diners, Discover, Visa y Mastercard Bco. Pichincha (Pago Diferido), Visa y Mastercard cualquier banco emisor (Pago Corriente y Diferido).

Cuando realiza los pagos en bancos, el estado inicial del comprobante es DEPOSITADO y luego de la conciliación se registrará como CANCELADO.

La cancelación de planillas de obligaciones patronales a través de débito bancario no requiere generación previa del comprobante. En cuanto a GLOSAS, obligatoriamente debe generarlos para brindarle el servicio.

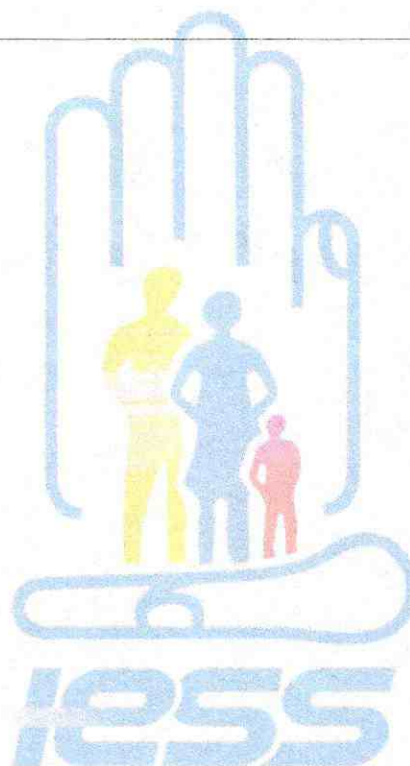

Oficio Nro. GADPPZ-FISCALIZACION-2023-0113-O

Puyo, 07 de junio de 2023

Asunto: NOTIFICACIÓN DE AUTORIZACIÓN DE SUSPENSIÓN DE PLAZO DE LA OBRA CONSTRUCCION DE ESTADIO DE FUTBOL PROFESIONAL REGLAMENTARIO DE CESPED SINTETICO PARA LA PARROQUIA TARQUI

Señor Ingeniero
Robert Fernando Quintana Muñoz
Fiscalizador 1
GOBIERNO AUTÓNOMO DESCENTRALIZADO PROVINCIAL DE PASTAZA

Ingeniero
Cristian Fernando Parra Ushca
Procurador Común
CONSORCIO ESTADIO TARQUI
En su Despacho

Por medio del presente en referencia al contrato de la obra “**CONSTRUCCION DE ESTADIO DE FUTBOL PROFESIONAL REGLAMENTARIO DE CESPED SINTETICO PARA LA PARROQUIA TARQUI CANTON PASTAZA PROVINCIA DE PASTAZA**”, cuyo contratista es el **CONSORCIO ESTADIO TARQUI**, una vez analizado el informe del Fiscalizador de obra mediante Memorando Nro. GADPPZ-FISCALIZACION-2023-5329-M, en el que sugiere la suspensión de plazo de la obra debido a la falta de materiales para continuar con la construcción de la obra y falta de pago de planillas, y conforme a lo que señala la **Resolución Nro. GADPPZ-GADPPZ-2023-0017-R, Artículo 3.-“... Se delega y autoriza a los Administradores de Contrato, la aprobación y suscripción de los nuevos cronogramas de ejecución del contrato; la autorización, aprobación y notificación de suspensión y/o paralización de los trabajos y plazos, por decisión del Contratante o solicitud fundamentada del contratista, por razones no imputables al contratista, y previo informe del Fiscalizador, que recomiende y justifique la suspensión solicitada...”**, se autoriza la **Suspensión de plazo** de manera indefinida hasta solventar los inconvenientes presentados que impiden continuar con el avance de la ejecución de la obra, cabe señalar que se deberá realizar la respectiva reprogramación y se reiniciará el plazo una vez que la entidad Contratante proporcione el material requiero y el pago de planillas pendientes.

Atentamente,

Documento firmado electrónicamente

Ing. Adán Mariño Montesdeoca
FISCALIZADOR 1

Funcionarios que participaron en este documento: --> Sr. Ing. Robert Fernando Quintana Muñoz - Fiscalizador 1



GOBIERNO AUTONOMO DESECENTRALIZADO PROVINCIAL DE PASTAZA

RESOLUCION ADMINISTRATIVA AC – RQ N° 002-2023

ADMINISTRACIÓN DE CONTRATO

CONSIDERANDO:

Que, el art. 1 de la Constitución de la Republica, reconoce que el Ecuador es un Estado Constitucional de derechos;

Que, el Art. 288 de la Constitución de la República del Ecuador establece que las compras públicas cumplirán con criterios de eficiencia, transparencia, calidad, responsabilidad ambiental y social. Se priorizarán los productos y servicios nacionales, en particular los provenientes de la economía popular y solidaria, y de las micro, pequeñas y medianas unidades productivas.

Que, el Art. 226 de la Constitución de la República del Ecuador establece que las instituciones del Estado, sus organismos, dependencias, las servidoras o servidores públicos y las personas que actúen en virtud de una potestad estatal ejercerán solamente las competencias y facultades que les sean atribuidas en la Constitución y la ley. Tendrán el deber de coordinar acciones para el cumplimiento de sus fines y hacer efectivo el goce y ejercicio de los derechos reconocidos en la Constitución.

Que, el Art. 238 de la Constitución de la República del Ecuador establece que los gobiernos autónomos descentralizados gozarán de autonomía política, administrativa y financiera, y se regirán por los principios de solidaridad, subsidiariedad, equidad interterritorial, integración y participación ciudadana.

Que, el Art. 5. Código Orgánico de Organización Territorial, Autonomía y Descentralización establece que la autonomía política, administrativa y financiera de los gobiernos autónomos descentralizados y regímenes especiales prevista en la Constitución comprende el derecho y la capacidad efectiva de estos niveles de gobierno para regirse mediante normas y órganos de gobierno propios, en sus respectivas circunscripciones territoriales, bajo su responsabilidad, sin intervención de otro nivel de gobierno y en beneficio de sus habitantes. Esta autonomía se ejercerá de manera responsable y solidaria. En ningún caso pondrá en riesgo el carácter unitario del Estado y no permitirá la secesión del territorio nacional.

Que, el Art. 1. de la Ley Orgánica del Sistema Nacional de Contratación Pública determina los principios y normas para regular los procedimientos de contratación para la adquisición o arrendamiento de bienes, ejecución de obras y prestación de servicios, incluidos los de consultoría, que realicen las entidades que integran el Régimen Seccional Autónomo.

Que, el artículo de la Ley Orgánica del Sistema Nacional de Contratación Pública, publicada en el Registro oficial Suplemento 395 de 4 de agosto de 2008 y su respectiva reforma, determina los principios y normas para regular los procedimientos de contratación para la adquisición o arrendamiento de bienes, ejecución de obras y presentación de servicios, incluidos los de consultoría, que realicen las entidades que integran el Régimen Seccional Autónomo;

Que, la Norma de control Interno de la Contraloría General del Estado No. 408-27 el contratista deberá interponer la solicitud de prórroga de conformidad con las disposiciones contractuales después de conocer el hecho que demorará la ejecución y en cuanto tenga la información suficiente, aportará la documentación probatoria necesaria para que la administración pueda resolver su solicitud. Que, cuando se produzcan los hechos que probaran demoras en la construcción, deben ser informados al fiscalizador y administrador de contrato para controlar y cuantificar el atraso en las actividades afectadas, y con ello se puedan tomar las decisiones que correspondan de conformidad con la realidad de los hechos y la motivación presentada. (Extraído de las NCI válido hasta el 26 de febrero de 2023 en virtud que el 27 de febrero entra en vigencia la modificación de las NCI en la plataforma del registro oficial como PRIMER SUPLEMENTO NO. 257 el Lunes, 27 Febrero 2023 con 102 PÁGINAS mediante la plataforma <https://www.registroficial.gob.ec/> como Suplemento al Registro Oficial No. 257), aplicable según la vigencia de cada proceso.

Que, Art. 30.- Se llama fuerza mayor o caso fortuito, el imprevisto a que no es posible resistir, como un naufragio, un terremoto, el apresamiento de enemigos, los actos de autoridad ejercidos por un funcionario público, etc.

Que, las Normas de Control Interno de la Contraloría General del Estado Art. 408-17 Prorrogas de plazo en la que se califica al caso fortuito como aquella situación ocasionada por la voluntad del hombre, por ejemplo robo de equipos utilizado, destrucción vandálica de las obras, cierre de carreteras o cualquier acto realizado por personas o animales



que causen daños a la obra, cierres de carreteras o cualquier acto realizado por personas o animales que causen daños a la obra o afecten su desarrollo normal mientras que la fuerza mayor se refiere a los fenómenos naturales como inundaciones, terremotos, huracanes, etc. (Extraído de las NCI válido hasta el 26 de febrero de 2023 en virtud que el 27 de febrero entra en vigencia la modificación de las NCI en la plataforma del registro oficial como PRIMER SUPLEMENTO NO. 257 el Lunes, 27 Febrero 2023 con 102 PÁGINAS mediante la plataforma <https://www.registroficial.gob.ec/> como Suplemento al Registro Oficial No. 257), aplicable según la vigencia de cada proceso.

Que, las Normas de Control Interno de la Contraloría General del Estado Art. 408-17 Prorrogas de plazo prevé las causas por las cuales se puede prorrogar el plazo y además contempla un pequeño procedimiento y algunos requisitos para su otorgamiento, por lo que con respecto a la suspensión también están consideradas como causas siempre que sea comprobada, la falta de materiales de construcción o equipos a incorporar en el mercado nacional o internacional. La necesidad de una suspensión siempre tendrá como motivación el impedimento de continuar con los trabajos, por lo que en este tiempo no se podrán realizarlos y se trasladarán a la ampliación de plazo respectiva en el calendario global. (Extraído de las NCI válido hasta el 26 de febrero de 2023 en virtud que el 27 de febrero entra en vigencia la modificación de las NCI en la plataforma del registro oficial como PRIMER SUPLEMENTO NO. 257 el Lunes, 27 Febrero 2023 con 102 PÁGINAS mediante la plataforma <https://www.registroficial.gob.ec/> como Suplemento al Registro Oficial No. 257), aplicable según la vigencia de cada proceso.

Que, las Normas de Control Interno de la Contraloría General del Estado Art 408-26 indica que respecto a las "prórrogas de plazo" se concederán prórrogas de plazo cuando por razones no imputables al contratista se produzcan desfases en actividades críticas o en actividades cuya holgura total sea sobrepasada, tornándolas críticas y de conformidad con las estipulaciones contractuales y con la normativa del Sistema Nacional de Contratación Pública. (NCI en la plataforma del registro oficial como PRIMER SUPLEMENTO NO. 257 con vigencia desde el Lunes, 27 Febrero 2023 con 102 PÁGINAS que reposa en la plataforma <https://www.registroficial.gob.ec/> como Suplemento al Registro Oficial No. 257)

Que, conforme a la vigencia que corresponda para cada proceso se indica por parte de la CODIFICA RESOLUCIONES DEL SERVICIO NACIONAL DE CONTRATACIÓN PÚBLICA de Fecha de publicación: 2018-01-29 de Fecha de última modificación: 2023-04-17 que según su artículo Art. 295.3 indica que para las suspensiones del plazo del contrato de obra y fiscalización lo siguiente: En caso de suspensión de la ejecución del contrato de obra, la entidad contratante analizará la conveniencia o no de que en el proyecto permanezca personal mínimo de fiscalización, conforme a las obligaciones contractuales asumidas con la entidad contratante; así como; que el período de suspensión no será contabilizado como parte del plazo contractual, por lo que, éste no se considerará como prórroga, si por solicitud del administrador de contrato se solicita la ejecución de tareas específicas durante este período estas deberán ser pagadas de forma mensual con base a los precios unitarios constantes en el contrato; en igual forma; los administradores de contrato de ejecución de obra y de fiscalización deberán emitir un informe en el que conste el estado actual de sus contratos, previo al reinicio del contrato de ejecución de obra. Artículo agregado por artículo 3, de Resolución del Servicio Nacional de Contratación Pública No. 125, publicada en Nota: publicada en Registro Oficial Suplemento 96 de 1 de Julio del 2022.

Que, el artículo 7 del Código Orgánico Administrativo, dispone: "La función administrativa se desarrolla bajo el criterio de distribución objetiva de funciones, privilegia la delegación de la repartición de funciones entre los órganos de una misma administración pública, para descongestionar y acercar las administraciones a las personas".

Que, el artículo 69 del Código Orgánico Administrativo determina: "Delegación de Competencias. – Los órganos administrativos pueden delegar el ejercicio de sus competencias, incluida la gestión, en: 1. Otros órganos o entidades de la misma administración pública, jerárquicamente dependientes. 2. Otros órganos o entidades de otras administraciones. 3. Esta delegación exige coordinación previa de los órganos o entidades afectados, su instrumentación y el cumplimiento de las demás exigencias del ordenamiento jurídico en caso de que existan. 4. Los titulares de otros órganos dependientes para la firma de sus actos administrativos. 5. Sujetos de derecho privado, conforme con la ley de la materia. La delegación de gestión no supone cesión de la titularidad de la competencia".

Que, el artículo 70 del Código Orgánico Administrativo señala: "Contenido de la delegación. La delegación contendrá: 1. La especificación del delegado. 2. La especificación del órgano delegante y la atribución para delegar dicha competencia. 3. Las competencias que son objeto de delegación o los actos que el delegado debe ejercer para el cumplimiento de las mismas. 4. El plazo o condición, cuando sean necesarios. 5. El acto del que conste la delegación expresará además lugar, fecha y número. 6. Las decisiones que pueden adoptarse por delegación. La delegación de competencias y su revocación se publicarán por el órgano delegante, a través de los medios de difusión institucional";

Que, el literal a) y b) del artículo 50 del Código Orgánico de Organización Territorial Autonomía y Descentralización señala: que le corresponde al Prefecto Provincial, ejercer la representación legal del Gobierno Autónomo Descentralizado Provincial; b) Ejercer la facultad ejecutiva del Gobierno Autónomo Descentralizado Provincial; y, designar a sus representantes institucionales en entidades, empresas u organismos colegiados donde tenga

participación el gobierno provincial; así como delegar atribuciones y deberes al Viceprefecto, miembros del órgano legislativo y funcionarios, dentro del ámbito de sus competencias;

Que, el numeral 9a del artículo 6 de la Ley Orgánica del Sistema Nacional de Contratación Pública, prevé: "Delegación. - Es la traslación de determinadas facultades y atribuciones de un órgano superior a otro inferior, a través de la máxima autoridad, en el ejercicio de su competencia y por un tiempo determinado. Son delegables todas las facultades y atribuciones previstas en esta Ley para la máxima autoridad de las entidades y organismos que son parte del sistema nacional de contratación pública. La resolución que la máxima autoridad emita para el efecto podrá instrumentarse en decretos, acuerdos, resoluciones, oficios o memorandos y determinará el contenido y alcance de la delegación, sin perjuicio de su publicación en el Registro Oficial, de ser el caso. Las máximas autoridades de las personas jurídicas de derecho privado que actúen como entidades contratantes, otorgarán poderes o emitirán delegaciones, según corresponda, conforme a la normativa de derecho privado que les sea aplicable. En el ámbito de responsabilidades derivadas de las actuaciones, producto de las delegaciones o poderes emitidos, se estará al régimen aplicable a la materia";

Que, el artículo 6 del Reglamento General a la Ley Orgánica del Sistema Nacional de Contratación Pública determina: respecto a la Delegación "Son delegables todas las facultades previstas para la máxima autoridad tanto en la Ley Orgánica del Sistema Nacional de Contratación Pública como en este Reglamento General aun cuando no conste en dicha normativa la facultad de delegación expresa. La resolución que la máxima autoridad emita para el efecto determinará el contenido y alcance de la delegación. Las máximas autoridades de las personas jurídicas de derecho privado que actúen como entidades contratantes, otorgarán poderes o emitirán delegaciones, según corresponda, conforme a la normativa de derecho privado que les sea aplicable. En el ámbito de responsabilidades derivadas de las actuaciones, producto de las delegaciones o poderes emitidos, se estará al régimen aplicable a la materia";

Que, en la Normas de Control Interno para las entidades, organismos del sector público y personas jurídicas de derecho privado que dispongan de recursos públicos, establece el numeral 200-05 la delegación de autoridad mencionando: "La delegación de funciones o tareas debe conllevar, no sólo la exigencia de la responsabilidad por el cumplimiento de los procesos y actividades correspondientes, sino también la asignación de la autoridad necesaria, a fin de que los servidores puedan emprender las acciones más oportunas para ejecutar su cometido de manera expedita y eficaz. Las resoluciones administrativas que se adopten por delegación serán consideradas como dictadas por la autoridad delegante. El delegado será personalmente responsable de las decisiones y omisiones con relación al cumplimiento de la delegación";

Que, mediante Resolución Nro. GADPPZ-GADPPZ-2023-0017-R de fecha Puyo, 02 de junio de 2023 el GOBIERNO AUTÓNOMO DESCENTRALIZADO PROVINCIAL DE PASTAZA mediante su titular Lic. ANDRÉ GRANDA GARRIDO PREFECTO resuelve el CAPÍTULO III. DE LOS - ADMINISTRADORES Y FISCALIZADORES artículo 3 párrafo 3 "Se delega y autoriza a los Administradores de Contrato, la aprobación y suscripción de los nuevos cronogramas de ejecución del contrato; la autorización, aprobación y notificación de suspensión y/o paralización de los trabajos y plazos, por decisión del Contratante o solicitud fundamentada del contratista, por razones no imputables al contratista, y previo informe del Fiscalizador, que recomiende y justifique la suspensión solicitada".

Que, mediante Memorando Nro. GADPPZ-FISCALIZACION-2023-5329-M en relación a la obra CONSTRUCCION DE ESTADIO DE FUTBOL PROFESIONAL REGLAMENTARIO DE CESPED SINTETICO PARA LA PARROQUIA TARQUI CANTON PASTAZA PROVINCIA DE PASTAZA dirigido por el Fiscalizador al Administrador de Contrato indica en sus CONCLUSIONES Y RECOMENDACIONES "Para la Fiscalización de acuerdo a la solicitud presentada por el Contratista, se analizó y se recomienda Suspender el Plazo, previo a la autorización del Administrador de Contrato como lo señala el contrato, hasta que se solvente las observaciones señaladas, se requiere que una vez solventado se realice el respectivo reinicio del plazo se presente la respectiva reprogramación del cronograma de trabajos".

Que, mediante Memorando Nro. GADPPZ-FISCALIZACION-2023-5336-M en relación a la obra CONSTRUCCION DE ESTADIO DE FUTBOL PROFESIONAL REGLAMENTARIO DE CESPED SINTETICO PARA LA PARROQUIA TARQUI CANTON PASTAZA PROVINCIA DE PASTAZA dirigido por el Administrador de Contrato al Director de Fiscalización indica en sus CONCLUSIONES Y RECOMENDACIONES "Esta administración de contrato sugiere suspender el plazo solicitado hasta solucionar el tema del rubro, no; contratado como es el material pétreo de base granular e inmediatamente motivar una reunión de carácter urgente entre contratista, fiscalizador de la obra, administrador de contrato, director de fiscalización y director de obra públicas del GADPPz para tomar una decisión que convenga a los intereses de la Institución y cumplir con el objeto del contrato.".

Que, mediante Oficio Nro. GADPPZ-FISCALIZACION-2023-0113-O en relación a la obra CONSTRUCCION DE ESTADIO DE FUTBOL PROFESIONAL REGLAMENTARIO DE CESPED SINTETICO PARA LA PARROQUIA TARQUI CANTON PASTAZA PROVINCIA DE PASTAZA dirigido por el Administrador de Contrato "se autoriza la Suspensión de plazo de manera indefinida hasta solventar los inconvenientes presentados que impiden continuar con el avance de la ejecución de la obra, cabe señalar que se deberá



realizar la respectiva reprogramación y se reiniciará el plazo una vez que la entidad Contratante proporcione el material requerido y el pago de planillas pendientes.”.

En función de estos antecedentes y de las facultades delegadas por el Prefecto Provincial del Gobierno Autónomo Descentralizado Provincial de Pastaza, el Administrador de Contrato resuelve expedir la presente Resolución; consecuentemente,

RESUELVE:

A la presente fecha **AUTORIZAR, APROBAR Y NOTIFICAR LA SUSPENSIÓN Y/O PARALIZACIÓN** de los trabajos y plazos de la obra: **“CONSTRUCCION DE ESTADIO DE FUTBOL PROFESIONAL REGLAMENTARIO DE CESPED SINTETICO PARA LA PARROQUIA TARQUI CANTON PASTAZA PROVINCIA DE PASTAZA”** por decisión del Contratante, por razones no imputables al contratista, una vez que se cuenta con el informe de viabilidad de la Fiscalización y Administración de Contrato.

DISPOSICIÓN FINAL:

Del archivo y registro de la presente Resolución Administrativa, encárguese Al Fiscalizador de la obra del Gobierno Autónomo Descentralizado Provincial de Pastaza y adjúntese a la planilla que corresponda este acto administrativo.

Dado y firmado con fecha Puyo, 7 de junio de 2023

Notifíquese y Cúmplase.-



Firmado electrónicamente por:
ADÁN MARINO
MONTESEDECA

.....
Documento firmado electrónicamente

Ing. Adán Mariño

ADMINISTRADOR DE CONTRATO

DELEGADO DEL PREFECTO DE LA PROVINCIA DE PASTAZA

Constancia de la notificación:



Firmado electrónicamente por:
CRISTIAN FERNANDO
PARRA USHCA

.....
Documento firmado electrónicamente

Ing. Cristian Fernando Parra Ushca

Procurador Común

CONSORCIO ESTADIO TARQUI

CONTRATISTA DE LA OBRA



Firmado electrónicamente por:
ROBERT FERNANDO
QUINTANA MUÑOZ

.....
Documento firmado electrónicamente

Ing. Robert Quintana

FISCALIZACIÓN DE LA OBRA

Memorando Nro. GADPPZ-FISCALIZACION-2023-5336-M

Puyo, 01 de junio de 2023

PARA: Sr. Ing. Jair Fernando Ledesma Bastidas
Director de Fiscalización

ASUNTO: CRITERIO PARA SUSPENSIÓN DE PLAZO EN EL PROYECTO:
CONSTRUCCIÓN DE ESTADIO DE FÚTBOL PROFESIONAL,
REGLAMENTARIO DE CESPED SINTÉTICO, PARROQUIA TARQUI,
PROVINCIA DE PASTAZA.

ANTECEDENTES. -

Con fecha 29 de noviembre de 2022 se suscribió el contrato de obra cuyo objeto de contratación es: "CONSTRUCCION DE ESTADIO DE FUTBOL PROFESIONAL REGLAMENTARIO DE CESPED SINTETICO PARA LA PARROQUIA TARQUI CANTON PASTAZA PROVINCIA DE PASTAZA". Los trabajos se ejecutarán en la cabecera parroquial de Tarqui, con sujeción a diseños, especificaciones y más documentos contractuales, por un monto de U.S.D. \$ 556.132,89 (Quinientos Cincuenta Y Seis Mil Ciento Treinta Y Dos Con 89/100) DÓLARES DE ESTADOS UNIDOS DE AMÉRICA SIN INCLUIR IVA, en un plazo de 120 días.

Con fecha 21 de diciembre de 2022, se suscribe el Acta de Inicio de Obra, se autoriza inicie el plazo el 22 de diciembre de 2022, de conformidad con la normativa, el Administrador de Contrato procede a la autorización de inicio de obra para dicha contratación cuyo objeto es: "CONSTRUCCION DE ESTADIO DE FUTBOL PROFESIONAL REGLAMENTARIO DE CESPED SINTETICO PARA LA PARROQUIA TARQUI CANTON PASTAZA PROVINCIA DE PASTAZA" signado con el código COTIZACIÓN DE OBRA-GADPPz-017-2022.

Mediante el Oficio SN-2023 de fecha Puyo, 29 de mayo de 2023; el Ing. Cristian Parra PROCURADOR COMUN CONSORCIO ESTADIO TARQUI, en forma textual dice: "solicita de manera urgente la suspensión del plazo hasta el pago de la totalidad de las planillas, y que también se considere la provisión de material base granular para continuar con los trabajos".

BASE LEGAL. -

En el ámbito de la contratación administrativa es frecuente que surjan vicisitudes, incidencias, que se hace preciso solventar acudiendo a los mecanismos que prevé la ley. Son particularmente usuales las suspensiones de la ejecución de los contratos de obra, ocasionadas por circunstancias que hacen inviable temporalmente su ejecución conforme a las condiciones pactadas con la Administración. Tales suspensiones suelen ser las responsables de la prolongación de los plazos inicialmente previstos para la finalización de las obras

CRITERIO TÉCNICO. -

Para Gómez-Acebo & Pombo una de las patologías del contrato administrativo y en particular del de obras, es la suspensión del contrato, esto significa la paralización temporal de su vigencia, es decir, que las obligaciones contractuales no se pueden ejecutar por alguna circunstancia que impida la correcta ejecución del contrato.

Una vez superadas las circunstancias que motivaron la suspensión, el plazo vuelve a correr y se

Memorando Nro. GADPPZ-FISCALIZACION-2023-5336-M

Puyo, 01 de junio de 2023

prorroga en atención a dicha suspensión, puesto que, en la paralización de los trabajos, nada se realizó por causas exógenas al contratista o a la entidad contratante.

Uno de los efectos de la suspensión es la prórroga de plazo, ya sea automática o no, sin perjuicio de la afectación que se le pueda ocasionar al contratista cuando dicha suspensión la disponga la entidad contratante sin motivación, y contraria a la normativa, lo que provocaría que el contrato se vuelva oneroso por los gastos en los que deba incurrir o de aquellos ingresos que deja de percibir.

La facultad que tiene la entidad contratante de suspender trabajos o cambiar cronogramas en el lapso de tiempo en el que se está ejecutando la obra, no es clara ni precisa, por lo que obliga a la Administración Pública a velar por el cumplimiento del mandato constitucional que dispone que todas sus actuaciones deben estar debidamente motivadas, lo que le garantiza al contratista que los hechos ejecutados por la contratante sean conforme a derecho, caso contrario, su afectación personal así como a la ejecución contractual sería inminente.

Al igual que con el término prórroga, es imprescindible conocer el concepto de suspensión que según algunos autores es la detención de un acto, la interrupción, aplazamiento de una vista, sesión u otra reunión o audiencia. En el caso particular que nos ocupa, en tratándose de Contratación Pública (obra), cuando la entidad contratante suspenda el plazo, podría provocar una prórroga del mismo en consideración de los días suspendidos, por lo que se concluye:

CONCLUSIONES. -

Esta administración de contrato sugiere suspender el plazo solicitado hasta solucionar el tema del rubro, no; contratado como es el material pétreo de base granular e inmediatamente motivar una reunión de carácter urgente entre contratista, fiscalizador de la obra, administrador de contrato, director de fiscalización y director de obra públicas del GADPPz para tomar una decisión que convenga a los intereses de la Institución y cumplir con el objeto del contrato.

Comunico para fines consiguientes.

Atentamente,

Documento firmado electrónicamente

Ing. Adán Mariño Montesdeoca
FISCALIZADOR 1

Referencias:

- GADPPZ-FISCALIZACION-2023-5329-M

Anexos:

- 20230530_081548.pdf





GOBIERNO DE
PASTAZA
El Gobierno del Azuero

Memorando Nro. GADPPZ-FISCALIZACION-2023-5329-M

Puyo, 31 de mayo de 2023



Firmado electrónicamente por:
**ROBERT FERNANDO
QUINTANA MUÑOZ**

Memorando Nro. GADPPZ-FISCALIZACION-2023-5329-M

Puyo, 31 de mayo de 2023

PARA: Sr. Ing. Adán Mariño Montesdeoca
Fiscalizador 1

ASUNTO: CONSORCIO ESTADIO TARQUI - En calidad de Procurador común del Proyecto: CONSTRUCCIÓN DE ESTADIO DE FÚTBOL PROFESIONAL, REGLAMENTARIO DE CESPED SINTÉTICO, PARROQUIA TARQUI, PROVINCIA DE PASTAZA. Solicita de manera urgente la suspensión de plazo

Señor Administrador de Contrato, por medio de la presente en relación de la obra " **CONSTRUCCION DE ESTADIO DE FUTBOL PROFESIONAL REGLAMENTARIO DE CESPED SINTETICO PARA LA PARROQUIA TARQUI CANTON PASTAZA PROVINCIA DE PASTAZA** ", donde es contratista CONSORCIO ESTADIO TARQUI, mediante **OFICIO N°-SN-2023** de fecha 29 de mayo del 2023, solicita **SUSPENSIÓN DE PLAZO**, para lo cual debo indicar lo siguiente:

ANTECEDENTES:

Con fecha 29 de Noviembre de 2022 se suscribió el contrato de obra cuyo objeto de contratación es: "**CONSTRUCCION DE ESTADIO DE FUTBOL PROFESIONAL REGLAMENTARIO DE CESPED SINTETICO PARA LA PARROQUIA TARQUI CANTON PASTAZA PROVINCIA DE PASTAZA**". Los trabajos se ejecutarán en la cabecera parroquial de Tarqui, con sujeción a diseños, especificaciones y más documentos contractuales, por un monto de U.S.D. \$ **556.132,89** (Quinientos Cincuenta Y Seis Mil Ciento Treinta Y Dos Con 89/100) DÓLARES DE ESTADOS UNIDOS DE AMÉRICA SIN INCLUIR IVA, en un plazo de 120 días.

Con fecha 21 de diciembre de 2022, se suscribe el Acta de Inicio de Obra, se autoriza inicie el plazo el 22 de diciembre de 2022, de conformidad con la normativa, el Administrador de Contrato procede a la autorización de inicio de obra para dicha contratación cuyo objeto es: "**CONSTRUCCION DE ESTADIO DE FUTBOL PROFESIONAL REGLAMENTARIO DE CESPED SINTETICO PARA LA PARROQUIA TARQUI CANTON PASTAZA PROVINCIA DE PASTAZA**" signado con el código **COTIZACIÓN DE OBRA-GADPPz-017-2022**.

BASE LEGAL:

Contrato suscrito entre el GAD Provincial de Pastaza con el Ing. Kevin Santiago Constante, Procurador Común del Consorcio ESTADIO TARQUI Contratista, el contrato para la ejecución de la obra: "**CONSTRUCCION DE ESTADIO DE FUTBOL PROFESIONAL REGLAMENTARIO DE CESPED SINTETICO PARA LA PARROQUIA TARQUI CANTON PASTAZA PROVINCIA DE PASTAZA**". "Delegar a los administradores de contratos y convenios, la autorización, aprobación y notificación de suspensión y/o paralización de los trabajos y plazos, incluida la consecuente prórroga en el plazo total o plazos parciales, por decisión del contratante o solicitud fundamentada del contratista, por razones no imputables al contratista y previo informe del fiscalizador, que recomiende y justifique la suspensión solicitada; esto de acuerdo a la resolución N°06-P-GADPPZ-2019 de fecha 16 de mayo de 2019."

Artículos 408 – 19 de las **NORMAS DE CONTROL INTERNO PARA LAS ENTIDADES Y**

Memorando Nro. GADPPZ-FISCALIZACION-2023-5329-M

Puyo, 31 de mayo de 2023

ORGANISMOS DEL SECTOR PÚBLICO Y DE LAS PERSONAS JURÍDICAS DE DERECHO PRIVADO QUE DISPONGAN DE RECURSOS PÚBLICOS.

RESOLUCIÓN N° 06-P-GADPPz-2019 RESUELVE: PRIMERO.- *Delegar a los Administradores de Contrato y Convenios, la autorización, aprobación y notificación de suspensión y/o paralización de los trabajos y plazos, incluida la consecuente prórroga en el plazo total a los plazos parciales, por decisión del Contratante o solicitud fundamentada del contratista, por razones no imputables al contratista, y previo informe del Fiscalizador, que recomiende y justifique la suspensión solicitada. Se delega y autoriza a los Administradores de Contrato, la aprobación y suscripción de los nuevos cronogramas de ejecución del contrato.*

CRITERIO TÉCNICO:

Una vez analizada la solicitud presentada por el Contratista, se debe indicar que dentro de los rubros no existe la provisión de material de base de agregados, material indispensable para el sellado del área de instalación de césped, por tal razón la Institución debe proveer este material y hasta que se provea es indispensable suspender el plazo con el fin de que no afecte al plazo contractual y por ende al cronograma valorado de trabajos.

En cuanto al no pago de planillas se debe indicar que las planillas 1 y 2, se encuentran pagadas, y las planillas 3, 4, 5 se encuentran impagas, de acuerdo al anticipo entregado el mismo ya se encuentra devengado por esta razón si existe un desfase en la inversión del contratista, motivo por el cual impide continuar con los trabajos contratados, por tal razón si se requiere la suspensión de plazo con el fin de que no continúe el mismo hasta solventar lo requerido.

CONCLUSIONES:

Para la Fiscalización de acuerdo a la solicitud presentada por el Contratista, se analizado y se recomienda Suspender el Plazo, previo a la autorización del Administrador de Contrato como lo señala el contrato, hasta que se solvente las observaciones señaladas, se requiere que una vez solventado se realice el respectivo reinicio del plazo se presente la respectiva reprogramación del cronograma de trabajos.

Atentamente,

Documento firmado electrónicamente

Ing. Robert Fernando Quintana Muñoz
FISCALIZADOR 1

Referencias:

- GADPPZ-FISCALIZACION-2023-5321-M

Anexos:

- 20230530_081548.pdf

CONSORCIO ESTADIO TARQUI

Ruc: 1691728994001



Puyo, 29 de mayo del 2023

Oficio SN-2023

Ingeniero
Adán Mariño
ADMINISTRADOR DE CONTRATO

29 MAY 2023

JORNADA N°

14604

De mi consideración. -

Expresándole un saludo cordial, en referencia al **CONTRATO COTO-GADPPz-017-2022**, denominado: **CONSTRUCCIÓN DE ESTADIO DE FÚTBOL PROFESIONAL, REGLAMENTARIO DE CESPED SINTÉTICO PARA LA PARROQUIA TARQUI, CANTÓN PASTAZA, PROVINCIA DE PASTAZA**, me permito solicitar se me autorice la **PARALIZACIÓN DEL PLAZO**, esto en virtud de que la siguiente actividad a realizar es la colocación de base granular, para el sellado de la plataforma y posterior proceder con la colocación del **CESPED SINTETICO**, misma que no se encuentra contemplada dentro de los rubros de ejecución del contrato, y al encontrarse el Contrato ya con el 15 % correspondiente a Rubros Nuevos, Incremento de Volúmenes y Contrato Complementario, solicito hasta que se defina la manera de solucionar la provisión del material de la Base Granular se **SUSPENDA EL PLAZO**.

Adicional para conocimiento suyo debo manifestar que nuestra representada se encuentra ejecutando el proyecto "**CONSTRUCCIÓN DE ESTADIO DE FÚTBOL PROFESIONAL, REGLAMENTARIO DE CESPED SINTÉTICO PARA LA PARROQUIA TARQUI, CANTÓN PASTAZA, PROVINCIA DE PASTAZA**", con un plazo inicial de 120 días, con las ampliaciones de plazo aprobadas el plazo se modifica a 180 días, por lo que es preciso señalar que la orden de inicio para la ejecución de este proyecto fue el 21 de diciembre del 2023, transcurriendo hasta la presente fecha 126 días de ejecución de proyecto, con los siguientes detalles:

| PLANILLAS | PERIODO | VALOR | ESTADO |
|------------------------------|----------------|------------------|----------|
| PLANILLA 1 | DICIEMBRE 2022 | 3629,81 | PAGADO |
| PLANILLA 2 | ENERO 2023 | 271530,94 | PAGADO |
| PLANILLA 3 | FEBRERO 2023 | 85806,26 | ADEUDAN |
| PLANILLA 4 | MARZO 2023 | 48558,24 | ADEUDAN |
| PLANILLA 5 | ABRIL 2023 | 47664,77 | ADEUDAN |
| TOTAL PLANILLADO (INVERSION) | | 457190.02 | |
| ANTICIPO RECIBIDO | | 278066,45 | RECIBIDO |
| PLANILLA 1 | | 1814,90 | RECIBIDO |
| PLANILLA 2 | | 135765,47 | RECIBIDO |

CONSORCIO ESTADIO TARQUI

Telefonos: 0984686015

CONSORCIO ESTADIO TARQUI

Ruc: 1691728994001



| | | |
|---|-----------|----------|
| VALOR ANTICIPO+PLANILLAS PAGADAS | 415642,86 | RECIBIDO |
| VALOR TOTAL PLANILLA 1,2,3,4,5 | 457190,02 | |
| SALDO A FAVOR CONSORCIO ESTADIO TARQUI | 41547,16 | DOLARES |

Como se puede notar existe un desfase económico de USD 41,547.16, invertidos por nuestro consorcio a favor del GADPPz, por lo que no se está cumpliendo las siguientes cláusulas:

- **Clausula 6.01** La contratante entregara al contratista en un plazo máximo de treinta días el 50% referente al anticipo del valor total del contrato. Se realizará el pago de la siguiente forma: se otorgará un anticipo de 50%. El 50 por ciento restante se lo hará mediante pago contra presentación de planillas mensuales, debidamente aprobadas por la fiscalización y autorizadas por el administrador del contrato.
- **Clausula 6.07.** La contratante pagará las planillas previa aprobación de la fiscalización; se evitará caer en el retardo injustificado de pagos, previsto en el artículo 101 de la Ley Orgánica de Sistema Nacional de Contratación Pública”.

En razón de lo expuesto, como contratista ya afectado por el retraso del pago concepto de planillas solicita de manera urgente la suspensión del plazo hasta el pago de la totalidad de las planillas, y que también se considere la provision de material de base granular para continuar con los trabajos.

Con exigencias al justo derecho que nos gobierna y con sentimiento de consideración hacia su persona me despido comedidamente.

Atentamente,



CRISTIAN FERNANDO
PARRA USHCA

Ing. Cristian Parra
PROCURADOR COMUN CONSORCIO ESTADIO TARQUI

CONSORCIO ESTADIO TARQUI

Telefonos: 0984686015

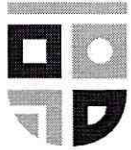

GOBIERNO DE
PASTAZA
El Gobierno del Añimo

Oficio Nro. GADPPZ-DGA-2023-2115-O

Puyo, 17 de agosto de 2023

Asunto: CONFORMIDAD AMBIENTAL AL INFORME AMBIENTAL DE CUMPLIMIENTO DEL PROYECTO "CONSTRUCCION DE ESTADIO DE FUTBOL PROFESIONAL REGLAMENTARIO DE CESPED SINTETICO PARA LA PARROQUIA TARQUI CANTON PASTAZA PROVINCIA DE PASTAZA", PERIODO 01 AL 07 DE JUNIO DE 2023

Ingeniero
Cristian Fernando Parra Ushca
Procurador Común
CONSORCIO ESTADIO TARQUI
En su Despacho

De mi consideración:

En atención al Oficio SN-GADPPz-PM-2023, de fecha 25 de julio de 2023, ingresado con Ref. Nro. GADPPZ-RECEPCION-2023-19858-E del 02 de agosto de 2023, suscrito por su persona en calidad de Procurador Común Consorcio Estadio Tarquí, ingresa el Informe Ambiental del Contrato "COTIZACIÓN DE OBRA-GADPPz-017-2022", del proyecto "CONSTRUCCION DE ESTADIO DE FUTBOL PROFESIONAL REGLAMENTARIO DE CESPED SINTETICO PARA LA PARROQUIA TARQUI CANTON PASTAZA PROVINCIA DE PASTAZA", PERIODO 01 AL 07 DE JUNIO DE 2023, para su revisión y evaluación respectiva.

Al respecto, me permito comunicar que una vez realizado el análisis de la documentación ingresada sobre la base del Informe Técnico Nro. 014-DGA-JA-SCM-JR-2023, de fecha 07 de agosto de 2023, elaborado por el Ing. Jefferson Rodríguez, ANALISTA DE CALIDAD AMBIENTAL 1, remitido mediante Memorando Nro. GADPPZ-JGA-GA-2023-8444-M, suscrito por la Ing. Gladys Julissa Santi Salazar JEFE DE GESTIÓN AMBIENTAL, se determina la **CONFORMIDAD AMBIENTAL** al Informe Ambiental del Contrato "COTIZACIÓN DE OBRA-GADPPz-017-2022", del proyecto "CONSTRUCCION DE ESTADIO DE FUTBOL PROFESIONAL REGLAMENTARIO DE CESPED SINTETICO PARA LA PARROQUIA TARQUI CANTON PASTAZA PROVINCIA DE PASTAZA", PERIODO 01 AL 07 DE JUNIO DE 2023".

Además, se recomienda, una vez finalizado el proyecto, solicitar al Fiscalizador y/o Administrador del Contrato emita el pronunciamiento sobre el destino de las adquisiciones que constan como rubros ambientales, en el caso de que estos deben ser ingresadas al Gobierno Autónomo Descentralizado Provincial de Pastaza.

Con sentimientos de distinguida consideración.

Atentamente,



GOBIERNO DE
PASTAZA
El Gobierno del Azuero

Oficio Nro. GADPPZ-DGA-2023-2115-O

Puyo, 17 de agosto de 2023

Documento firmado electrónicamente

Ing. Aida Ricarda Landázuri Pualacín
DIRECTORA DE GESTIÓN AMBIENTAL

Referencias:

- GADPPZ-JGA-GA-2023-8444-M

Anexos:

- informe_técnico_nro._014-dga-ja-scm-jr-2023-signed-signed.pdf
- 19858-2023_0001.pdf
- ral_de_prevenccion_de_riesgos_laborales_consortio_estadio_tarqui-signed-signed0639106001690376957.pdf
- informe_ambiental_de_cumplimiento_junio_estadio_tarqui-signed-signed.pdf
- oficio_entrega_correcciones_junio-signed-signed.pdf

Copia:

Señor Licenciado Andre Mauricio Granda Garrido - **Prefecto de la Provincia de Pastaza** - / Señor Ingeniero Jair Fernando Ledesma Bastidas - **Director de Fiscalización** - / Señorita Ingeniera Gladys Julissa Santi Salazar - **Jefe de Gestión Ambiental** - / Señor Ingeniero Jefferson Leonardo Rodríguez Rodríguez - **Analista de Calidad Ambiental 1** - / Señora Ingeniera Cristina Anabel Garzon Flores - **Asistente Administrativo 1** - /

Funcionarios que participaron en este documento: --> Sr. Ing. Jefferson Leonardo Rodríguez Rodríguez - Analista de Calidad Ambiental 1



Firmado electrónicamente por:
AIDA RICARDA
LANDAZURI PUALACIN

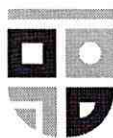

Memorando Nro. GADPPZ-JGA-GA-2023-8442-M

Puyo, 09 de agosto de 2023

PARA: Srta. Ing. Gladys Julissa Santi Salazar
Jefe de Gestión Ambiental

ASUNTO: JGA: CONFORMIDAD AMBIENTAL AL INFORME AMBIENTAL DE CUMPLIMIENTO DEL PROYECTO "CONSTRUCCION DE ESTADIO DE FUTBOL PROFESIONAL REGLAMENTARIO DE CESPED SINTETICO PARA LA PARROQUIA TARQUI CANTON PASTAZA ", periodo correspondiente del 01 al 07 de junio de 2023

En respuesta al Documento No. GADPPZ-RECEPCION-2023-19858-E

Estimada ingeniera, en el marco de la Jefatura de Gestión Ambiental, se encuentra establecido el proyecto de Regularización, Seguimiento y Control Ambiental de las actividades a desarrollarse por el GADPPz; y en referencia al Oficio SN-GADPPz-PM-2023, de fecha 25 de julio de 2023, del proyecto "CONSTRUCCION DE ESTADIO DE FUTBOL PROFESIONAL REGLAMENTARIO DE CESPED SINTETICO PARA LA PARROQUIA TARQUI CANTON PASTAZA", e ingresado con Ref. Nro. 19858-E, de fecha 02 de agosto del 2023, y recibido por mi persona el documento físico subsanado el 03 de agosto del 2023 para la revisión y evaluación respectivo.

Adjunto sírvase encontrar el **INFORME No. 014-DGA-JA-SCM-JR-2023** de fecha 07 de agosto de 2023, respecto al análisis del Informe Cumplimiento Ambiental del Contrato COTIZACIÓN DE OBRA-GADPPz-017-2022, CONSTRUCCION DE ESTADIO DE FUTBOL PROFESIONAL REGLAMENTARIO DE CESPED SINTETICO PARA LA PARROQUIA TARQUI CANTON PASTAZA", periodo 01 al 07 de junio de 2023.

Con lo expuesto, una vez analizada la información ingresada por el contratista, se determina la **CONFORMIDAD AMBIENTAL**, razón por la cual se sugiere remitir el particular a la Dirección de Fiscalización para que proceda conforme lo establecido para trámite pertinente.

Atentamente,

Documento firmado electrónicamente

Ing. Jefferson Leonardo Rodríguez Rodríguez
ANALISTA DE CALIDAD AMBIENTAL 1

Referencias:

- GADPPZ-RECEPCION-2023-19858-E

Anexos:

- 19858-2023_0001.pdf
- ral_de_prevenccion_de_riesgos_laborales_consortio_estadio_tarqui-signed-signed0639106001690376957.pdf
- informe_ambiental_de_cumplimiento_junio_estadio_tarqui-signed-signed.pdf
- oficio_entrega_correcciones_junio-signed-signed.pdf
- informe_técnico_nro._014-dga-ja-scm-jr-2023-signed-signed.pdf

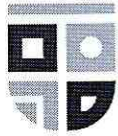

GOBIERNO DE
PASTAZA
El Gobierno del Azuero

Memorando Nro. GADPPZ-JGA-GA-2023-8442-M

Puyo, 09 de agosto de 2023



Firmado electrónicamente por:
**JEFFERSON LEONARDO
RODRIGUEZ RODRIGUEZ**



Hoja de Ruta

Fecha y hora generación: 2023-08-03 09:47:21 (GMT-5)

Generado por: Gladys Julissa Santi Salazar

| Información del Documento | | | |
|---------------------------|---|---------------------|---|
| No. Documento: | GADPPZ-RECEPCION-2023-19858-E | Doc. Referencia: | -- |
| De: | Ing Cristian Fernando Parra Ushca, Procurador Común, CONSORCIO ESTADIO TARQUI | Para: | Sr. Lcdo. Andre Mauricio Granda Garrido, Prefecto de la Provincia de Pastaza, Gobierno Autónomo Descentralizado Provincial de Pastaza |
| Asunto: | Cristian Fernando Parra Ushca - Informe ambiental COTO-GADPPZ-017-2022 | Descripción Anexos: | -- |
| Fecha Documento: | 2023-07-25 (GMT-5) | Fecha Registro: | 2023-07-26 (GMT-5) |

| Ruta del documento | | | | | | |
|--------------------------------|--|-----------------------------|---------------------------------|---|----------|--|
| Área | De | Fecha/Hora | Acción | Para | No. Días | Comentario |
| Jefatura de Gestión Ambiental | Gladys Julissa Santi Salazar (GADPPZ) | 2023-07-26 15:44:31 (GMT-5) | Reasignar | Jefferson Leonardo Rodriguez Rodriguez (GADPPZ) | 0 | Estimado Ingeniero, realizar la revisión, verificación de la información y pronunciamiento en función del contrato, normativa, autorización ambiental, y los que correspondan al proceso, en los tiempos establecidos. |
| Dirección de Gestión Ambiental | Aida Ricarda Landázuri Pualacin (GADPPZ) | 2023-07-26 15:03:23 (GMT-5) | Reasignar | Gladys Julissa Santi Salazar (GADPPZ) | 0 | IAAC: Remitir a técnico para su verificación y pronunciamiento. Considerar los tiempos de respuesta de atención a trámite. Posteriormente su revisión. |
| Prefectura | Andre Mauricio Granda Garrido (GADPPZ) | 2023-07-26 14:06:24 (GMT-5) | Comentar Documento | Aida Ricarda Landázuri Pualacin (GADPPZ) | 0 | ENTREGADO DOCUMENTO ORIGINAL CON UN CD Y ADJUNTO HABILITANTES |
| Prefectura | Andre Mauricio Granda Garrido (GADPPZ) | 2023-07-26 14:05:02 (GMT-5) | Comentar Documento | Aida Ricarda Landázuri Pualacin (GADPPZ) | 0 | ARCIVADO EN C13-32-P-P |
| Prefectura | Andre Mauricio Granda Garrido (GADPPZ) | 2023-07-26 11:02:51 (GMT-5) | Reasignar | Aida Ricarda Landázuri Pualacin (GADPPZ) | 0 | Revisión y trámite correspondiente conforme a normativa legal vigente. |
| RECEPCION | Dagmar Jazmin Olmedo Cisneros (GADPPZ) | 2023-07-26 08:09:26 (GMT-5) | Envío Electrónico del Documento | Andre Mauricio Granda Garrido (GADPPZ) | 0 | |
| RECEPCION | Dagmar Jazmin Olmedo Cisneros (GADPPZ) | 2023-07-26 08:09:26 (GMT-5) | Registro | Andre Mauricio Granda Garrido (GADPPZ) | 0 | Pasado para sumilla |

Recibido
03/08/2023
10:00
Jefferson Rodriguez

03-32
-P-

GOBIERNO PROVINCIAL DE PASTAZA
Recibido: [Firma]
Fecha: **25 JUL 2023**
Hora: **16:47**
Número: **19858-E**

OFICIO SN- GADPPz-PM -2023

Puyo, 25 de julio del 2023

Licenciado,
André Grande
PREFECTO DEL GOBIERNO AUTÓNOMO DESCENTRALIZADO PROVINCIAL DE PASTAZA.

Ingeniera,
Ricarda Landázuri Pualacín
DIRECTORA DEL DEPARTAMENTO DE GESTIÓN AMBIENTAL

Presente:

GAD. PROVINCIAL DE PASTAZA
DIRECCIÓN DE GESTIÓN AMBIENTAL
REGISTRACIÓN DE DOCUMENTOS
Fecha: **02 AGO 2023**
Recibido: CRIS G.
Número: **19858-E** Hora: **14:20**

De mi consideración:

Reciba un atento y cordial saludo, en referencia al contrato **COTO-GADPPZ- 017-2022**, "CONSTRUCCIÓN DE ESTADIO DE FUTBOL PROFESIONAL REGLAMENTARIO DE CÉSPED SINTÉTICO PARA LA PARROQUIA TARQUI, CANTÓN PASTAZA, PROVINCIA DE PASTAZA". Me permito adjuntar las correcciones realizadas al informe ambiental de cumplimiento del periodo comprendido del 01 al 07 de Junio del 2023, mismo que fue entregado dentro de los términos establecidos en el contrato.

Particular que comunico para los fines pertinentes.

ATENTAMENTE;



Ing. Cristian Parra.
PROCURADOR COMÚN DEL CONSORCIO ESTADIO TARQUI

- Nota:** Se adjunta
- Informe ambiental de cumplimiento
 - Cd

C13-31
-P-

GOBIERNO AUTÓNOMO DESCENTRALIZADO PROVINCIAL DE PASTAZA
 Recibido: Parra
 30 JUN 2023
 15:15
 Número: 19063-E

OFICIO SN- GADPPz-PM -2023

Puyo, 30 de junio del 2023

Licenciado

André Granda

PREFECTO DEL GOBIERNO AUTÓNOMO DESCENTRALIZADO PROVINCIAL DE PASTAZA.

Presente:

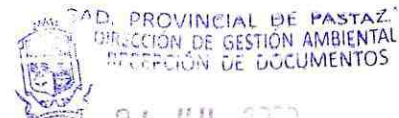

Fecha: 04 JUL 2023
 Recibido: CRIS G.
 Número: 19063-E Hora: 9:00

De mi consideración:

Reciba un atento y cordial saludo, en referencia al contrato **COTO-GADPPZ- 017-2022**, "CONSTRUCCIÓN DE ESTADIO DE FUTBOL PROFESIONAL REGLAMENTARIO DE CÉSPED SINTÉTICO PARA LA PARROQUIA TARQUI, CANTÓN PASTAZA, PROVINCIA DE PASTAZA". Me permito adjuntar el informe ambiental de cumplimiento del periodo comprendido del 01 al 07 de junio del 2023 para su revisión y aprobación.

Particular que comunico para los fines pertinentes.

ATENTAMENTE



Firmado electrónicamente por:
CRISTIAN FERNANDO PARRA USHCA

Ing. Cristian Parra.

PROCURADOR COMÚN DEL CONSORCIO ESTADIO TARQUI

Nota: Se adjunta

- Informe ambiental de cumplimiento
- Cd



Estadio Tauer
Mrs. Tauer

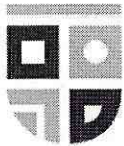

GOBIERNO DE
PASTAZA
El Gobierno del Azuero

**GOBIERNO AUTÓNOMO DESCENTRALIZADO
PROVINCIAL DE PASTAZA**

DIRECCIÓN DE GESTIÓN AMBIENTAL

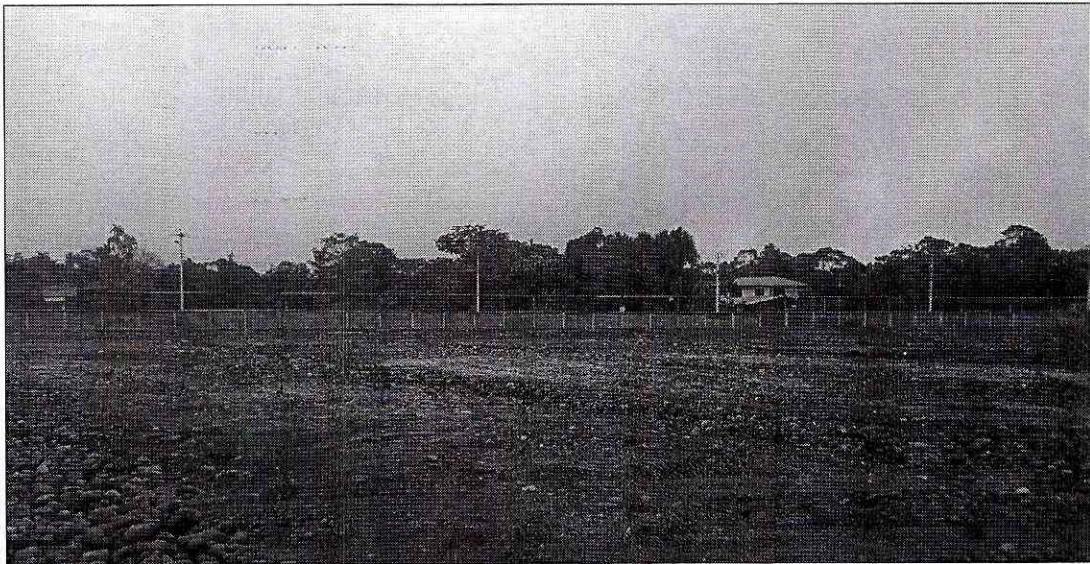

**ANÁLISIS DEL INFORME AMBIENTAL DE CUMPLIMIENTO DEL
CONTRATO COTIZACIÓN DE OBRA-GADPPz-017-2022 CONSTRUCCION DE
ESTADIO DE FUTBOL PROFESIONAL REGLAMENTARIO DE CESPED
SINTETICO PARA LA PARROQUIA TARQUI CANTON PASTAZA PROVINCIA
DE PASTAZA”, PERIODO 01 AL 07 DE JUNIO DE 2023**



CONTENIDO

| | |
|--|-----------|
| 1. DATOS GENERALES | 3 |
| 3. OBJETIVO | 4 |
| 4. MARCO LEGAL APLICABLE | 4 |
| 5. CONTENIDO | 8 |
| 6. REVISIÓN Y ANÁLISIS | 8 |
| a. GEOREFERENCIACIÓN | 8 |
| b. ACTIVIDADES EJECUTADAS | 10 |
| c. ANALISIS DEL INFORME DE CUMPLIMIENTO | 10 |
| 7. CONCLUSIONES | 25 |
| 8. ANEXOS | 26 |

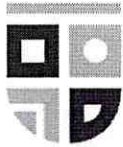

**ANÁLISIS DEL INFORME AMBIENTAL DE CUMPLIMIENTO DEL
CONTRATO COTIZACIÓN DE OBRA-GADPPz-017-2022
CONSTRUCCION DE ESTADIO DE FUTBOL PROFESIONAL
REGLAMENTARIO DE CESPED SINTETICO PARA LA PARROQUIA TARQUI
CANTON PASTAZA PROVINCIA DE PASTAZA”, PERIODO 01 AL 07 DE JUNIO
DE 2023**

1. DATOS GENERALES

| | |
|--|---|
| Informe técnico Nro. | 014-DGA-JA-SCM-JR-2023 |
| Licencia Ambiental/Registro Ambiental/Certificado Ambiental | Aprobación de la Ficha Ambiental mediante Oficio Nro. MAE-DPAP-2012-1168 de 29 noviembre del 2012 . |
| Certificado de intersección | No intersecciona |
| Remoción de Cobertura Vegetal | No |
| Ubicación del proyecto | Parroquia Tarqui Cantón Pastaza provincia de Pastaza |
| Contrato | COTIZACIÓN DE OBRA-GADPPz-017-2022 |
| Fecha de suscripción | 29 de noviembre de 2022 |
| Plazo | Doscientos diez (210) días contados a partir de la notificación que el anticipo esté disponible. |
| Fase | Construcción |
| Contratista | Ing. Cristian Parra Ushca |
| Referencia | Nro. 19063-E / Nro. 19858-E |
| Fecha de ingreso | 25/07/2023 |
| Fecha de asignación | 03/08/2023 |
| Fecha de elaboración | 07/08/2023 |
| Elaborado por: | Ing. Jefferson Rodríguez ANALISTA DE CALIDAD AMBIENTAL 1 |
| Revisado por: | Ing. Santi Julissa, JEFE DE GESTIÓN AMBIENTAL |
| Técnico ambiental del Contrato. | Ing. Yesenia Espinosa |
| 1RA OBSERVACIÓN | Mediante Oficio Nro. GADPPZ-DGA-2023-2071-O, de 20 de julio de 2023. |

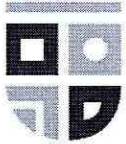

2. ANTECEDENTES

A través de Oficio SN-GADPPz-PM-2023, de fecha 30 de junio de 2023, suscrito por el Ing. Cristian Parra, en calidad de CONTRATISTA, recibido por mi persona en formato físico el 05 de julio de 2023, remite INFORME AMBIENTAL DEL PROYECTO CONSTRUCCION DE ESTADIO DE FUTBOL PROFESIONAL REGLAMENTARIO DE CESPED SINTETICO PARA LA PARROQUIA TARQUI CANTON PASTAZA PROVINCIA DE PASTAZA”, PERIODO 01 AL 07 DE JUNIO DE 2023, para análisis y pronunciamiento.

A través de Oficio Nro. GADPPZ-DGA-2023-2071-O, de 20 de julio de 2023, se emite por parte de la Dirección de Gestión Ambiental las observaciones al informe ambiental de cumplimiento correspondiente al periodo 01 al 07 de junio de 2023, solicitando la subsanación y/o aclaración.

A través de Oficio SN-GADPPz-PM-2023, de fecha 25 de julio de 2023, suscrito por el Ing. Cristian Parra, en calidad de CONTRATISTA, recibido por mi persona en formato físico el 03 de agosto de 2023, remite INFORME AMBIENTAL DEL PROYECTO CONSTRUCCION DE ESTADIO DE FUTBOL PROFESIONAL REGLAMENTARIO DE CESPED SINTETICO PARA LA PARROQUIA TARQUI CANTON PASTAZA PROVINCIA DE PASTAZA”, PERIODO 01 AL 07 DE JUNIO DE 2023, para análisis y pronunciamiento.

3. OBJETIVO

Verificar el cumplimiento de obligaciones establecidas en los documentos habilitantes y normativa aplicable para el contrato COTIZACIÓN DE OBRA-GADPPz-017-2022, DEL PROYECTO “CONSTRUCCION DE ESTADIO DE FUTBOL PROFESIONAL REGLAMENTARIO DE CESPED SINTETICO PARA LA PARROQUIA TARQUI CANTON PASTAZA PROVINCIA DE PASTAZA”, PERIODO 01 AL 07 DE JUNIO DE 2023, para la fase de construcción.

4. MARCO LEGAL APLICABLE

CONSTITUCIÓN DE LA REPÚBLICA DEL ECUADOR, PUBLICADA EN EL REGISTRO OFICIAL No. 449 DEL 20 DE OCTUBRE DEL 2008.

Art. 10.- Reconocida la naturaleza o Pacha Mama como sujeto de derechos

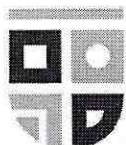

Art. 14.- Reconoce el derecho de la población a vivir en un ambiente sano y ecológicamente equilibrado.

Art. 395.- Reconoce principios ambientales.

Art. 397.- Establece que, en caso de daños ambientales, el Estado actuará de manera inmediata y subsidiaria para garantizar la salud y la restauración de los ecosistemas.

CÓDIGO ORGÁNICO AMBIENTAL, REGISTRO OFICIAL NO. 983, DEL 12 DE ABRIL DE 2017

TÍTULO I

OBJETO, ÁMBITO Y FINES

Art. 1.- Este Código tiene por objeto garantizar el derecho de las personas a vivir en un ambiente sano y ecológicamente equilibrado

TÍTULO II

DE LOS DERECHOS, DEBERES Y PRINCIPIOS AMBIENTALES

Art. 6.- Derechos de la naturaleza. Son derechos de la naturaleza los reconocidos en la Constitución

TÍTULO III

REGIMEN DE RESPONSABILIDAD AMBIENTAL

Art. 10.- De la responsabilidad ambiental. El Estado, las personas naturales y jurídicas, así como las comunas, comunidades, pueblos y nacionalidades, tendrán la obligación jurídica de responder por los daños o impactos ambientales que hayan causado.

CAPITULO II

DE LOS MECANISMOS DE CONTROL Y SEGUIMIENTO AMBIENTAL

Art. 201.- De los mecanismos. El control y seguimiento ambiental puede efectuarse por medio de los siguientes mecanismos:

1. Monitoreos;
2. Muéstreos;
3. Inspecciones;
4. Informes ambientales de cumplimiento;

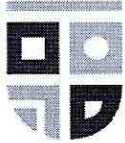

5. Auditorías Ambientales;
6. Vigilancia ciudadana o comunitaria; y,
7. Otros que establezca la Autoridad Ambiental Competente

En las normas secundarias que emita la Autoridad Ambiental Nacional se establecerá el mecanismo de control que aplique según el impacto generado conforme lo previsto en este Código.

CAPÍTULO III

DE LA REGULARIZACIÓN AMBIENTAL

Art. 173.- De las obligaciones del operador. El operador de un proyecto, obra y actividad, pública, privada o mixta, tendrá la obligación de prevenir, evitar, reducir y, en los casos que sea posible, eliminar los impactos y riesgos ambientales que pueda generar su actividad

CAPÍTULO IV

DE LOS INSTRUMENTOS PARA LA REGULARIZACIÓN AMBIENTAL

Art. 181.- De los planes de manejo ambiental. El plan de manejo ambiental será el instrumento de cumplimiento obligatorio para el operador

Art. 186.- Del cierre de operaciones. Los operadores que por cualquier motivo requieran el cierre de las operaciones o abandono del área, deberán ejecutar el plan de cierre y abandono conforme lo aprobado en el plan de manejo ambiental respectivo.

REGLAMENTO AL CÓDIGO ORGANICO

CAPITULO III MECANISMOS DE CONTROL Y SEGUIMIENTO DE LA CALIDAD AMBIENTAL.

Art. 488.- Informes ambientales de cumplimiento. - Los informes ambientales de cumplimiento deberán ser presentados por los operadores de proyectos, obras o actividades regularizados mediante registro ambiental, con el fin de evaluar la observancia y cumplimiento de la normativa ambiental vigente, plan de manejo ambiental y obligaciones derivadas de la autorización administrativa ambiental, de acuerdo a los lineamientos que para el efecto emita la Autoridad Ambiental Nacional.

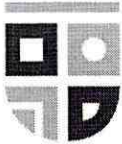

Art. 489.- Periodicidad de informes ambientales de cumplimiento. - Los proyectos, obras o actividades regularizadas mediante registro ambiental deberán presentar a la Autoridad Ambiental Competente un informe ambiental de cumplimiento una vez transcurrido un (1) año desde el otorgamiento de dicha autorización administrativa y posteriormente cada dos (2) años.

Art. 505.- Plan de acción. - Cuando se detecten, a través de los mecanismos de control y seguimiento, incumplimientos al plan de manejo ambiental o a la normativa ambiental aplicable, el operador deberá presentar un plan de acción, en el término máximo de quince (15) días, contados a partir de la fecha de notificación, por parte de la Autoridad Ambiental Competente, que permita corregir los incumplimientos identificados. El plan de acción deberá ser aprobado por la Autoridad Ambiental Competente, misma que realizará el control y seguimiento, de acuerdo al cronograma respectivo y los demás mecanismos de control establecidos en la ley y este Reglamento. La Autoridad Ambiental Competente tendrá un término máximo de (30) días para aprobar, observar o rechazar el plan de acción presentado.

➤ **CÓDIGO ORGÁNICO DE ORGANIZACIÓN TERRITORIAL AUTONOMÍA Y DESCENTRALIZACIÓN.**

Art. 41.- Literal e)

Art. 42.- Literal b) y d)

➤ **REGLAMENTO DE SEGURIDAD Y SALUD DE LOS TRABAJADORES Y MEJORAMIENTO DEL MEDIO AMBIENTE DE TRABAJO DEL IESS**

Expedido mediante Decreto Ejecutivo No. 2393 y publicado en el Registro Oficial # 565 del 17 de noviembre de 1986.

Las disposiciones de este Reglamento, se aplican a toda actividad laboral y en todo centro de trabajo, teniendo como objetivo la prevención, disminución o eliminación de los riesgos del trabajo y el mejoramiento del ambiente laboral.

➤ **NORMA TECNICA ECUATORIANA NTE INEN ISO 3864-1:2013, SÍMBOLOS GRÁFICOS. COLORES DE SEGURIDAD Y SEÑALES DE SEGURIDAD.**

Principios de Diseño para Señales de Seguridad e Indicaciones de Seguridad.

➤ **NORMA TECNICA ECUATORIANA NTE INEN ISO 2841:2014, ESTANDARIZACIÓN DE COLORES PARA RECIPIENTES DE DEPÓSITO Y ALMACENAMIENTO TEMPORAL DE RESIDUOS SÓLIDOS.**



Establece los colores para los recipientes de depósito y almacenamiento temporal de residuos sólidos con el fin de fomentar la separación en la fuente de generación y la recolección selectiva.

➤ **NORMA TECNICA ECUATORIANA NTE INEN ISO 2266:2013, TRANSPORTE, ALMACENAMIENTO Y MANEJO DE MATERIALES PELIGROSOS. REQUISITOS**

Esta norma establece los requisitos que se deben cumplir para el transporte, almacenamiento y manejo de materiales peligrosos.

5. CONTENIDO

El informe ambiental de cumplimiento del PERIODO 01 AL 07 DE JUNIO DE 2023, para la fase de construcción del proyecto /contrato COTIZACIÓN DE OBRA-GADPPz-017-2022, DEL PROYECTO CONSTRUCCION DE ESTADIO DE FUTBOL PROFESIONAL REGLAMENTARIO DE CESPED SINTETICO PARA LA PARROQUIA TARQUI CANTON PASTAZA PROVINCIA DE PASTAZA”, contiene:

- *Ficha Técnica*
- *Antecedentes*
- *Objetivos*
- *Objetivo General*
- *Objetivos Específicos*
- *Descripción de actividades relacionadas*
- *Criterio de evaluación*
- *Plan de manejo ambiental-*
- *Conclusiones*
- *Recomendaciones*
- *Anexos*
- *Cd*

6. REVISIÓN Y ANÁLISIS

a. GEOREFERENCIACIÓN

UBICACIÓN: Parroquia Tarqui Cantón Pastaza Provincia De Pastaza

FASE: Construcción

PERIODO DE CONTROL: 01 AL 07 JUNIO DE 2023

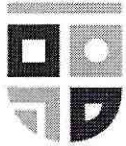

GOBIERNO DE
PASTAZA
El Gobierno del Azuero

UBICACIÓN DEL PROYECTO CONFORME EJECUCIÓN DE LA OBRA/CONTRATO

| Puntos | X | Y |
|--------|--------|---------|
| 1 | 833607 | 9831330 |
| 2 | 833684 | 9831261 |
| 3 | 833584 | 9831170 |
| 4 | 833513 | 9831220 |

Coordenadas DGA 2023

MAPA DE UBICACIÓN DEL PROYECTO

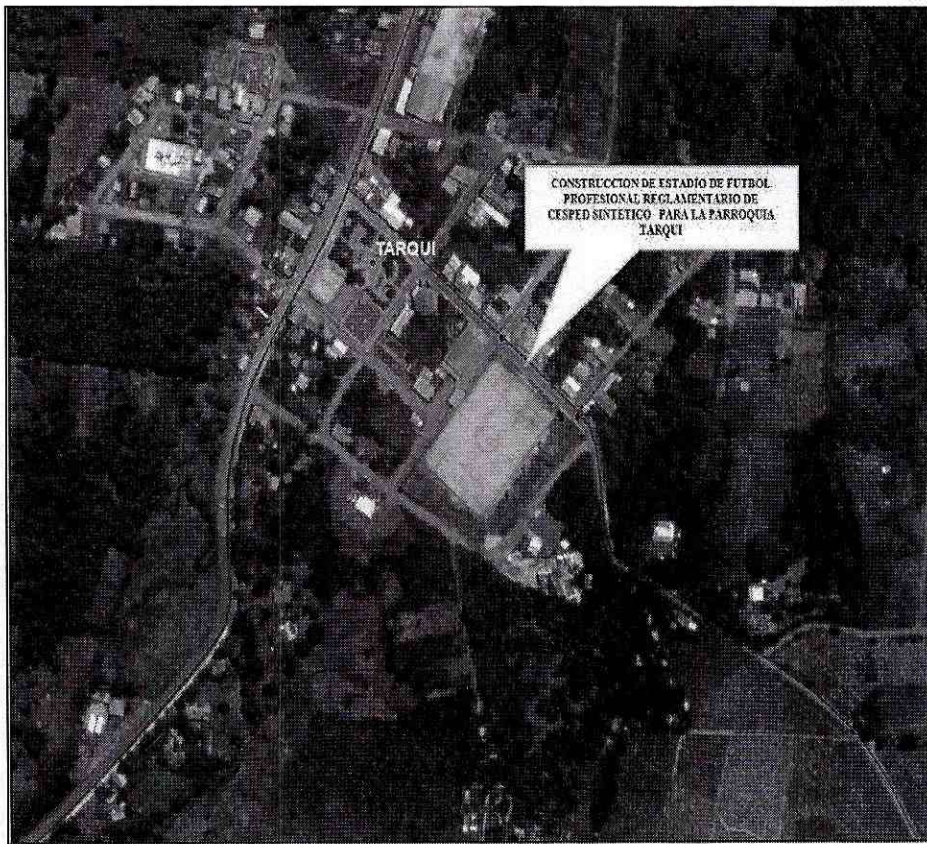

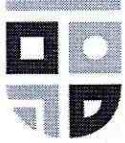

b. ACTIVIDADES EJECUTADAS

Durante la inspección se observó que se encontraban ejecutadas las siguientes actividades:

| Nro. | Rubro/ Descripción |
|-------------|--------------------------------------|
| 1 | ENLUCIDO |
| 2 | CANAL PERIMETRAL CON REJILLA |
| 3 | COLOCACION DE CERRAMINETO PERIMETRAL |

c. ANALISIS DEL INFORME DE CUMPLIMIENTO.

De la información presentada a través de Oficio SN-GADPPz-PM-2023, de fecha 25 de julio de 2023, recibido por mi persona en formato físico el 03 de agosto de 2023, en el cual se presenta el INFORME AMBIENTAL DEL PROYECTO CONSTRUCCION DE ESTADIO DE FUTBOL PROFESIONAL REGLAMENTARIO DE CESPED SINTETICO PARA LA PARROQUIA TARQUI CANTON PASTAZA PROVINCIA DE PASTAZA”, PERIODO 01 AL 07 DE JUNIO DE 2023, se procede al siguiente análisis:

A través del Oficio Nro. GADPPZ-DGA-2023-2071-O, de 20 de julio de 2023, suscrito por la Dirección de Gestión Ambiental se comunica al CONTRATISTA las OBSERVACIONES al INFORME DE CONFORMIDAD AMBIENTAL DEL PROYECTO CONSTRUCCION DE ESTADIO DE FUTBOL PROFESIONAL REGLAMENTARIO DE CESPED SINTETICO PARA LA PARROQUIA TARQUI CANTON PASTAZA PROVINCIA DE PASTAZA”, PERIODO 01 AL 07 JUNIO DE 2023, solicitando la subsanación y/o aclaración.

Tabla 1. ANÁLISIS AL CUMPLIMIENTO DEL PLAN DE MANEJO AMBIENTAL

Conforme a la etapa y naturaleza del proyecto y a las actividades realizadas en el periodo evaluado, se procede a realizar el análisis correspondiente:

| PROGRAMA PREVENCIÓN Y MITIGACIÓN DE IMPACTOS | | | | | |
|--|---|---|--------------|-----------|-----------|
| <u>ETAPA DE PRECONSTRUCCIÓN</u> | | | | | |
| Nº | MEDIDA PROPUESTA | ANÁLISIS CONFORME MEDIO DE VERIFICACIÓN DEL PMA | CUMPLIMIENTO | | |
| | | | CUMPLE | NO CUMPLE | NO APLICA |
| 1 | El personal previo el inicio de los trabajos, deberá cumplir con todos los requisitos que establece el Instituto Ecuatoriano de Seguridad Social. | Anexo 2 Informe Ambiental - Contratista | X | | |
| 2 | Se capacitará e informará a todo el personal laboral, de todos los trabajos a realizarse, considerando aquellos en los que se demanda un riesgo alto, dando una pauta preventiva sobre el riesgo y evitando accidentes laborales. | Anexo 3 Informe Ambiental - Contratista | X | | |
| 3 | Definir el área del emplazamiento del campamento, el que estará ubicado en el área urbana y rural de la provincia (Debido a la ubicación del proyecto) | Anexo 4 Informe Ambiental - Contratista | X | | |
| 4 | Se zonificará el área, en la cual se constituirá el estacionamiento de la maquinaria, talleres de reparación, área de mantenimiento de la maquinaria y equipo, a la vez se definirá el área de vivienda, incluyendo el comedor y la cocina. | Anexos 5 y 10 Informe Ambiental - Contratista | X | | |
| 5 | Las aguas servidas tendrán como destino el sistema de alcantarillado del cantón | Anexo 6 Informe Ambiental - Contratista | X | | |

| | | | | | |
|----|---|--|---|--|---|
| 6 | Se deberá implementar un tanque móvil, para la recolección de aceites, grasas y combustibles, posterior a su recolección se dará un destino final a los mismos, no se arrojarán a los cuerpos de agua ni se verterán en el suelo. | Manifiesta que esta medida no aplica debido a que no se genera este tipo de desechos en el proyecto | | | X |
| 7 | Se construirá una plataforma de cemento para el cambio de aceites y combustibles, con su respectiva zanja de vaciado, y con su equipo para el traslado al tanque móvil, para posteriormente ser llevado a Reciclaje. | Manifiesta que esta medida no aplica puesto que la maquinaria utilizada se encuentra en buen estado y el mantenimiento se lo realiza en talleres autorizados, adjunta factura de cambio de aceite Anexo 19 | | | X |
| 8 | El taller, el área de mantenimiento de maquinaria y equipos, el área de vivienda y cocina deberán tener extinguidores contra incendio. | Anexo 7 Informe Ambiental - Contratista | X | | |
| 9 | En referencia al punto anterior todo el personal laboral deberá estar capacitado para responder ante una eventualidad y el manejo correcto de los extintores. | Anexo 3 Informe Ambiental - Contratista | X | | |
| 10 | Todas las aguas del deslastre de la maquinaria serán tratadas con un sistema biodegradable en una laguna de oxidación, misma que deberá tener paredes impermeabilizadas con material Rugger. | Manifiesta que esta medida no aplica debido a que el proyecto no genera desechos peligrosos | | | X |
| 11 | El área de habitación, contará con un área destinada a la recreación de los trabajadores, con los servicios higiénicos básicos | Manifiesta que esta medida no aplica debido a que el personal cumple su jornada laboral y se retira hacia sus domicilios | | | X |
| 12 | El campamento deberá contar con un área destinada para emergencias, curaciones menores, es decir contará con un botiquín básico de primeros auxilios, así como sueros antiofídicos para la mordedura de ofidios, oxígeno y resucitador para probables accidentes. | Anexo 7 Informe Ambiental - Contratista | X | | |

| | | | | | |
|----|---|---|---|--|---|
| 13 | Se implementará un área destinada para el jefe del Proyecto, como para el Técnico que llevará la lista de Control de los Impactos (check-list). | Anexo 8 Informe Ambiental - Contratista | X | | |
| 14 | Todo el personal, deberá estar capacitado en el manejo de la maquinaria, y equipo pesado, así como los instrumentos de trabajo para evitar posibles accidentes. | Anexo 3 Informe Ambiental - Contratista | X | | |
| 15 | El personal se someterá a un taller de capacitación con el objeto de no cometer impactos que no estén considerados en el proyecto. | Anexo 3 Informe Ambiental - Contratista | X | | |
| 16 | Se prohíbe al personal el ingerir bebidas alcohólicas, o consumo de drogas dentro y fuera de las instalaciones del campamento, así como en los frentes de trabajo. | Anexo 9 Informe Ambiental - Contratista | X | | |
| 17 | El personal que no cumpla con la medida anteriormente descrita, será retirado de los trabajos en el proyecto y se realizará un informe y notificación del incumplimiento del mismo. | Manifiesta que esta medida no aplica debido a que el periodo evaluado no se han registrado incumplimientos al reglamento del establecido Anexo 9 | | | X |
| 18 | Queda terminantemente prohibido el ingreso a comunidades indígenas, de encontrarse una falta de cumplimiento a esta medida por parte del personal, este será sancionado de acuerdo a la gravedad de la falta. | Manifiesta que esta medida no aplica debido a que el periodo evaluado no se han registrado incumplimientos al reglamento del establecido Anexo 9 | | | X |
| 19 | Se establecerá por parte del Jefe del Proyecto, un reglamento que se deberá cumplir dentro del campamento. | Manifiesta que el Consorcio se encuentra registrado y el reglamento se encuentra aprobado Anexo 9 | X | | |
| 20 | La plataforma destinada para el mantenimiento y estacionamiento de la maquinaria no se deberá ubicarse junto a esteros o ríos, evitando el peligro de contaminación de las aguas por derrame o infiltración. | Anexo 10 Informe Ambiental - Contratista | X | | |

| Se proveerá de todo el Equipo de protección Personal a todos los trabajadores del proyecto, y se verificará la utilización del mismo, evitando de esta manera posibles accidentes y promoviendo la seguridad y la salud en los trabajadores, estos deberán constar de lo siguiente: Ropa adecuada, casco, guantes, botas de caucho | Anexo 11 Informe Ambiental - Contratista | X | |
|---|---|---|---|
| <u>FASE DE CONSTRUCCIÓN</u> | | | |
| 21 Durante la apertura de trocha, el personal que realice labores de macheo, sobre la actividad desbroce, estará ubicado a distancias considerables de entre 2 y 3 metros de distancia con la finalidad de evitar accidentes o posibles cortaduras. | Manifiesta que esta medida no aplica puesto que el proyecto se encuentra en el centro poblado de la parroquia Tarqui y no existe bosque primario o secundario en el área de intercesión del proyecto | | X |
| 22 Se prohíbe la tala de árboles fuera del polígono de construcción. | Manifiesta que esta medida no aplica puesto que esta medida no será aplicada en la etapa de la vía, el que será utilizado para la restauración de áreas afectadas y taludes, reforestación del área y el cultivo de especies alternativas o propias de la zona para el proceso de mejoramiento de los suelos afectados. | | X |
| 23 La maquinaria procederá a retirar la capa vegetal orgánica la cual será colocada un lugar adecuado y protegido de la lluvia al costado de la vía, que será utilizado para la restauración de áreas afectadas y taludes, reforestación del área y el cultivo de especies alternativas o propias de la zona para el proceso de mejoramiento de los suelos afectados. | Manifiesta que esta medida no aplica puesto que el proyecto no se manipulan este tipo de sustancias | | X |
| 24 En las áreas en las que se trabaje con combustibles y material inflamable se prohibirá el uso y consumo de cigarrillos. | Manifiesta que esta medida no aplica puesto que el proyecto no se manipulan este tipo de sustancias | | X |
| 25 El cambio de aceites y engrase se recogerá en recipientes apropiados, para posteriormente trasladarlos al sitio de recolección, para su posterior reciclaje | Manifiesta que esta medida no aplica puesto que esta medida no aplica puesto que la etapa de | | X |
| 26 Los escombros producto del movimiento de las tierras, será trasladado al sitio de disposición final definido para tal efecto. | | | X |

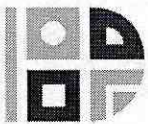

| | | | | | | | |
|----|--|--|---|--|--|--|---|
| | | | | | | | |
| | | | | | | | |
| 28 | Los tractores y volquetes quedan terminantemente prohibidos de arrojar el material producto de los movimientos de tierra en cuerpos de agua y esteros, ya que obstruyen su normal circulación y propenden a la eutrofización de las mismas y su degradación. | Manifiesta que esta medida no aplica puesto que la etapa de avance del proyecto no se realizara desalojo producto de movimiento de tierras | | | | | X |
| 29 | Se prohíbe botar material del movimiento de tierras en las fuentes hídricas y tributarias, ya que el mismo produce un incremento en la turbidez de este recurso, afectando la dinámica de los ecosistemas acuáticos y sus cadenas tróficas. | Manifiesta que esta medida no aplica puesto que la etapa de avance del proyecto no se realizara desalojo producto de movimiento de tierras | | | | | X |
| 30 | Queda prohibido verter o disponer material que contenga o este impregnado con combustibles, aceites o grasas sobre los cauces y cuerpos de agua | Manifiesta que esta medida no aplica debido a que no se ha realizado drenajes de acuíferos adyacentes al proyecto | | | | | X |
| 31 | Las áreas que presenten aguas subterráneas o pequeños acuíferos perpendiculares a la vía serán considerados e implantados un sistema de drenaje evitando de esta manera probables deslizamientos en masas, en cortes de talud en colinas. | Manifiesta que esta medida no aplica debido a que no se ha realizado drenajes de acuíferos adyacentes al proyecto | | | | | X |
| 32 | El material producto del movimiento de tierras solo podrá ser dispuesto en un lugar destinado para este fin, mas no en cualquier espacio. | Manifiesta que esta medida no aplica puesto que la etapa de avance del proyecto no se realizara desalojo producto de movimiento de tierras | | | | | X |
| 33 | Queda terminantemente prohibido arrojar desechos de cualquier índole en los cuerpos de agua, la medida aplica para todo el personal laboral en el proyecto. | Anexo 12 Informe Ambiental - Contratista | X | | | | |
| 34 | Designar al personal para que supervise la disposición correcta de los residuos al final del día | Anexo 13 Informe Ambiental - Contratista | X | | | | |

| | | | | | |
|--|--|--|---|--|---|
| 35 | La disposición final de los desechos orgánicos, domésticos y escombros será en sitios adecuados y autorizados | Anexo 13 Informe Ambiental - Contratista | X | | |
| 36 | Los residuos que pueden ser reciclados serán temporalmente almacenados hasta el momento de su reutilización o entrega a gestores | Anexo 14 Informe Ambiental - Contratista | X | | |
| 37 | En el caso de las emisiones gaseosas, se recomienda utilizar maquinaria en buen estado mecánico para evitar la contaminación. | Manifiesta que esta medida no aplica puesto que el periodo evaluado no se utilizó maquinaria para el transporte de material, debido a que los trabajos realizados fueron manuales. | | | X |
| FASE DE OPERACIÓN Y MANTENIMIENTO | | | | | |
| 38 | Designar al personal para que supervise la disposición correcta de los residuos al final del día. | Anexo 13 Informe Ambiental - Contratista | X | | |
| 39 | La disposición final de los desechos orgánicos, domésticos y escombros será en sitios adecuados y autorizados. | Anexo 13 Informe Ambiental - Contratista | X | | |
| 40 | Los residuos que pueden ser reciclados serán temporalmente almacenados hasta el momento de su reutilización o entrega a gestores | Anexo 14 Informe Ambiental - Contratista | X | | |
| 41 | En el caso de las emisiones gaseosas, se recomienda utilizar maquinaria en buen estado mecánico para evitar la contaminación. | Manifiesta que esta medida no aplica puesto que el periodo evaluado no se utilizó maquinaria para el transporte de material, debido a que los trabajos realizados fueron manuales. | | | X |

| TRANSPORTE Y LOGÍSTICA | | | | |
|------------------------|---|--|---|---|
| 42 | Antes de uso de los vehículos se deberá realizar una inspección de los vehículos mismos, antes de cumplir el turno planificado o después que ha estado en mantenimiento o reparación. Se revisará frenos, llantas, dirección, Luces, nivel de agua, gasolina y aceite de motor. | Manifiesta que esta medida no aplica puesto que el periodo evaluado no se utilizó maquinaria para el transporte de material, debido a que los trabajos realizados fueron manuales. | | X |
| 43 | Tener la licencia de conducción vigente y de la categoría adecuada. | Anexo 15 Informe Ambiental – Contratista | X | |
| 44 | Los empleados no podrán manejar los vehículos fuera del área del proyecto salvo en los casos que cuenten con la autorización del supervisor. | Anexo 16 Informe Ambiental – Contratista | X | |
| 45 | Cumplirán de manera estricta los lineamientos de la Dirección de Tránsito, y tomar las precauciones necesarias respecto a los otros conductores y peatones. | Manifiesta que esta medida no aplica puesto que el periodo evaluado no se han registrado multas por el incumplimiento de ley de tránsito | | X |
| 46 | Antes de poner el vehículo en marcha se asegurará que el área este despejada de materiales, equipos y personas. | Manifiesta que esta medida no aplica puesto que el periodo evaluado no se utilizó maquinaria para el transporte de material, debido a que los trabajos realizados fueron manuales con ayuda de herramientas. | | X |

| En todos los equipos del proyecto sean trabajadores directos o indirectos, deberán contar con extintor de incendios y botiquín de primeros auxilios. Así como equipo de seguridad en carretera gata, llanta de emergencia, tacos, triángulos de seguridad, llave de ruedas y herramientas. | Anexo 17 Informe Ambiental – Contratista | X | | |
|--|---|---|--|---|
| 47 Cuando la visibilidad esté afectada en la noche, se usará las luces altas. Si un vehículo viene en sentido contrario se reducirá la intensidad de las luces a una distancia aproximada de 130 metros, hasta que el otro vehículo pase. | Manifiesta que esta medida no aplica puesto que los trabajos se realizan en horas de día de 7: 00 AM a 5.00 PM, en una jornada laboral normal | | | X |
| 48 Cuando existe polvo y la visibilidad disminuye se detendrá el vehículo | Manifiesta que esta medida no aplica puesto que no existe polvo que dificulte la visibilidad en las áreas del proyecto | | | X |
| 49 Los vehículos que no presenten condiciones óptimas para el trabajo como silenciadores, vibraciones excesivas, fallas mecánicas no serán utilizados. | Manifiesta que esta medida no aplica puesto que el periodo evaluado no se utilizó maquinaria-vehículos, para el transporte de material, debido a que los trabajos realizados fueron manuales con ayuda de herramientas. | | | X |
| 50 Está prohibido conducir vehículos bajo los efectos del alcohol y/o de las drogas. | Manifiesta que esta medida no aplica puesto que el periodo evaluado no se ha registrado inconvenientes | | | X |
| 51 Los parabrisas, vidrios, ventanas luces y direccionales delanteros y traseros deberán estar limpios para una buena visibilidad. | Manifiesta que esta medida no aplica puesto que el periodo evaluado no se utilizó maquinaria-vehículos, para el transporte de material, debido a que los trabajos realizados fueron manuales con ayuda de herramientas. | | | X |

| | | | |
|--|--|--|----------|
| <p>53 Está prohibido fumar o encender fuego cerca de las áreas de aprovisionamiento o cerca del vehículo que está siendo reabastecido de combustible</p> | <p>Manifiesta que esta medida no aplica puesto que el periodo evaluado no se utilizó maquinaria-vehículos, por lo tanto, no hubo consumo de combustible.</p> | | <p>X</p> |
| <p>54 Todos los motores deben estar apagados mientras se reabastece de combustible.</p> | <p>Manifiesta que esta medida no aplica puesto que el periodo evaluado no se utilizó maquinaria-vehículos, por lo tanto no hubo consumo de combustible.</p> | | <p>X</p> |

Tabla 3. ANÁLISIS AL CUMPLIMIENTO DE EQUIPO TÉCNICO

Disponibilidad del personal técnico y/u obreros, equipo y maquinaria ofertada durante la ejecución de la obra

| NRO | OBLIGACIÓN | CUMPLE | OBSERVACIÓN |
|-----|--|--------|------------------|
| 1 | TÉCNICO AMBIENTAL ING. YESENIA ESPINOSA | Cumple | Suscribe informe |

Tabla 4. ANÁLISIS DE LAS CLAUSULAS CONTRACTUALES

CLÁUSULA DÉCIMA: MULTAS. -

10.1 Multas graves. -

| ITEM | OBLIGACIÓN | CUMPLE | | | OBSERVACIÓN |
|----------|--|--------|----|----|-------------|
| | | SI | NC | NA | |
| c | Por sustitución del personal de manera injustificada o, en caso que la sustitución sea justificada, cuando se la haga con personal que no cumpla con los perfiles y/o requisitos constantes en la oferta. | | | X | |
| d | Por no contar durante la ejecución de la obra con todo el personal técnico y/u obreros, equipo y maquinaria ofertado | | | X | |
| f | Por no entregar los informes de seguimiento o cumplimiento ambiental, los cinco últimos días laborables de cada mes; el Administrador del Contrato conjuntamente con el Fiscalizador Ambiental y el Contratista, verificarán el estricto cumplimiento de la normativa ambiental. | | | X | |

10.2 Multas moderadas. –

| ITEM | OBLIGACIÓN | CUMPLE | | | OBSERVACIÓN |
|------|---|--------|----|----|-------------|
| | | SI | NO | NA | |
| a | Por incumplimientos de órdenes impartidas por el Administrador y/o Fiscalizador Civil o Ambiental del Contrato. | | | X | |
| b | Por no contar en obra a disposición con el respectivo libro de obra, copia del Contrato, planos, diseños, permisos, así como documentos habilitantes ambientales, del proyecto en ejecución. | | | X | |
| c | Por violación de normas ambientales producto de negligencia o dolo, en la ejecución del objeto del Contrato; independientemente de la acciones administrativas, civiles o penales a las que hubiere lugar en materia ambiental. | | | X | |

10.03 Multas leves. -

| ITEM | OBLIGACIÓN | CUMPLE | | | OBSERVACIÓN |
|------|---|--------|----|----|-------------|
| | | SI | NO | NA | |
| c | Por incumplimiento de. las normas de Seguridad Industrial y Salud Ocupacional establecidas en el Reglamento de Seguridad y Salud de los trabajadores y Mejoramiento del Medio Ambiente del Trabajo. | | | X | |

CLÁUSULA DÉCIMA SEPTIMA: OBLIGACIONES POR IMPACTOS MEDIO AMBIENTALES. -

17.01 Serán obligaciones del Contratista:

| N. | DETALLE | CUMPLE | | | OBSERVACIONES |
|----|---|--------|----|----|---------------|
| | | SI | NO | NA | |
| 1 | Informar al Administrador, Fiscalizador Civil o Ambiental, en caso de realizar una variante o modificación en la ejecución o cierre de la obra, siempre que esta pueda generar daños o riesgos ambientales. Caso contrario será responsabilidad única y directa del Contratista los daños causados. | | | X | |
| 2 | La gestión, tratamiento y disposición final de los desechos peligrosos generados en el desarrollo de las actividades vinculadas a la ejecución y cierre de la obra. | | | X | |

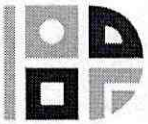

| | | | | | |
|---|---|---|--|---|--|
| 3 | Notificar los incumplimientos de actividades mensuales contempladas conforme a los permisos ambientales, al Administrador, Fiscalizador Ambiental y Civil del Contrato. De no hacerlo tales incumplimientos serán responsabilidad única y directa del Contratista | | | X | |
| 4 | Cumplir con el Reglamento de Seguridad y Salud de los trabajadores y Mejoramiento del Medio Ambiente del trabajo y las que se derivan del Reglamento | X | | | |
| 5 | Cumplir con las especificaciones de las normas INEN, en lo que corresponda a señalética, etiquetas, rótulos y almacenamiento de desechos | X | | | |
| 6 | Asumir y subsanar los incumplimientos de los técnicos ambientales asignados al proyecto | | | X | |
| 7 | Todo proyecto o actividad genera impacto ambiental; su mitigación en caso de impacto ambiental negativo será obligatorio conforme al principio pro natura establecido en el Art. 395 y 396 de la Constitución de la República del Ecuador; | | | X | |
| 8 | Independientemente del proyecto, actividad o nivel de impacto, constituirá obligación del Contratista cumplir con las disposiciones dictadas por la Autoridad Ambiental | X | | | |
| 9 | Responsabilizarse de que los técnicos ambientales empleados por el Contratista en el proyecto: | X | | | |

| | | | | | | |
|--|--|----------------------------|--|--|--|---|
| | <p>9.1) Entreguen mensualmente los informes de monitoreo/cumplimiento ambiental.</p> <p>9.2) Estén presentes en la obra durante el correspondiente porcentaje de tiempo previsto en los pliegos u oferta.</p> <p>9.3) Registren sus visitas, observaciones y hallazgos en el respectivo libro de obra.</p> <p>9.4) Acudan a los llamados, previa notificación con 48 horas de antelación, hechos por el Administrador o Fiscalización Civil o Ambiental, siempre que acorde al caso sea fundamental su presencia.</p> <p>9.5) Entreguen los informes mensuales ambientales respectivos, y demás actuaciones correspondientes al objeto del Contrato, en los cinco últimos días laborables de cada mes.</p> <p>9.6) Coordinen en casos de situaciones de emergencia, denuncias o quejas en un término no mayor a 12 horas, con el Contratista, Administrador y Fiscalización Civil o Ambiental.</p> | <p>X</p> <p>X</p> <p>X</p> | | | | |
| | | | | | | X |
| | | | | | | X |

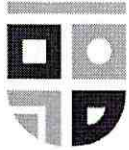



GOBIERNO DE
PASTAZA

El Gobierno del Azuero

7. CONCLUSIONES

Basados en el contrato, documentos habilitantes, en el plan de manejo ambiental, normativa ambiental y evidencias del cumplimiento citadas en el Informe Ambiental de Cumplimiento del contrato COTIZACIÓN DE OBRA-GADPPz-017-2022 DEL PROYECTO CONSTRUCCION DE ESTADIO DE FUTBOL PROFESIONAL REGLAMENTARIO DE CESPED SINTETICO PARA LA PARROQUIA TARQUI CANTON PASTAZA PROVINCIA DE PASTAZA”, del periodo 01 al 07 de junio de 2023, se determina la **CONFORMIDAD AMBIENTAL**; este dictamen no exime del cumplimiento de obligaciones durante el periodo comprendido para la ejecución de la obra.

| ELABORADO POR: | REVISADO POR: |
|--|--|
|  <p>Firmado electrónicamente por: JEFFERSON LEONARDO RODRIGUEZ RODRIGUEZ</p> <p>Ing. Jefferson Rodriguez ANALISTA DE CALIDAD AMBIENTAL 1</p> <p><small>Nota: Declaro bajo juramento, la veracidad de la información consignada y que los documentos presentados como anexos son originales y/o copia fiel del original</small></p> |  <p>Firmado electrónicamente por: GLADYS JULISSA SANTI SALAZAR</p> <p>Ing. Julissa Santi Salazar JEFE DE GESTIÓN AMBIENTAL</p> |

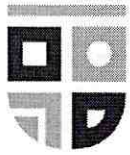

GOBIERNO DE
PASTAZA
El Gobierno del Azuero

8. ANEXOS

AVANCE DE ETAPA CONSTRUCTIVA DEL PROYECTO CANAL PERIMETRAL CON REJILLA

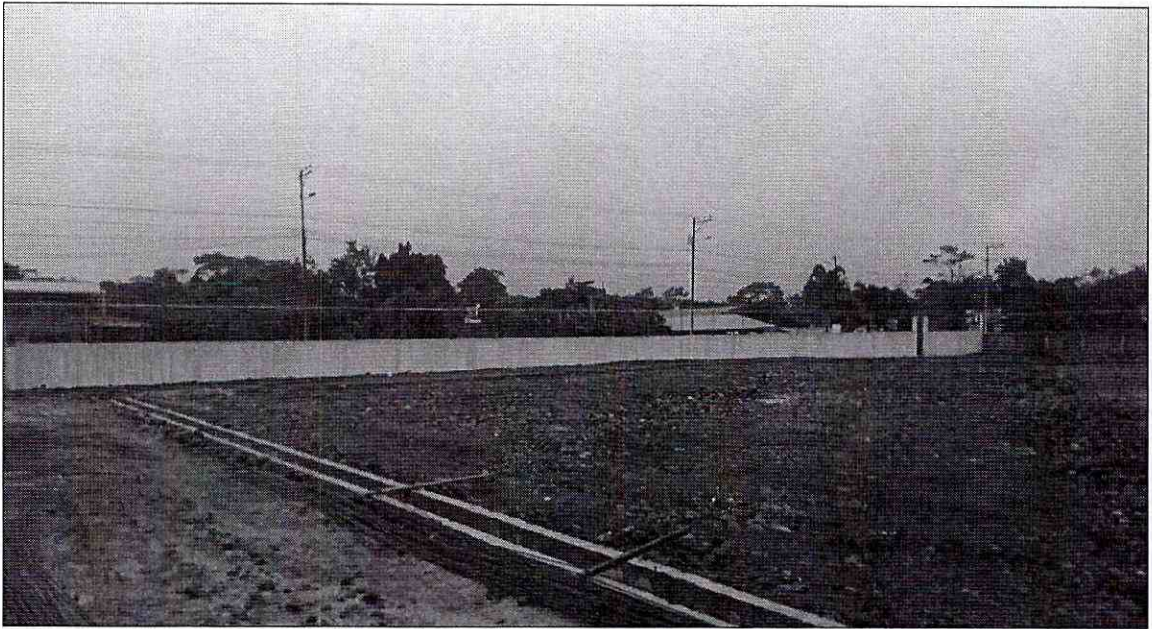

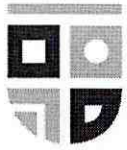

GOBIERNO DE
PASTAZA
El Gobierno del Amanecer

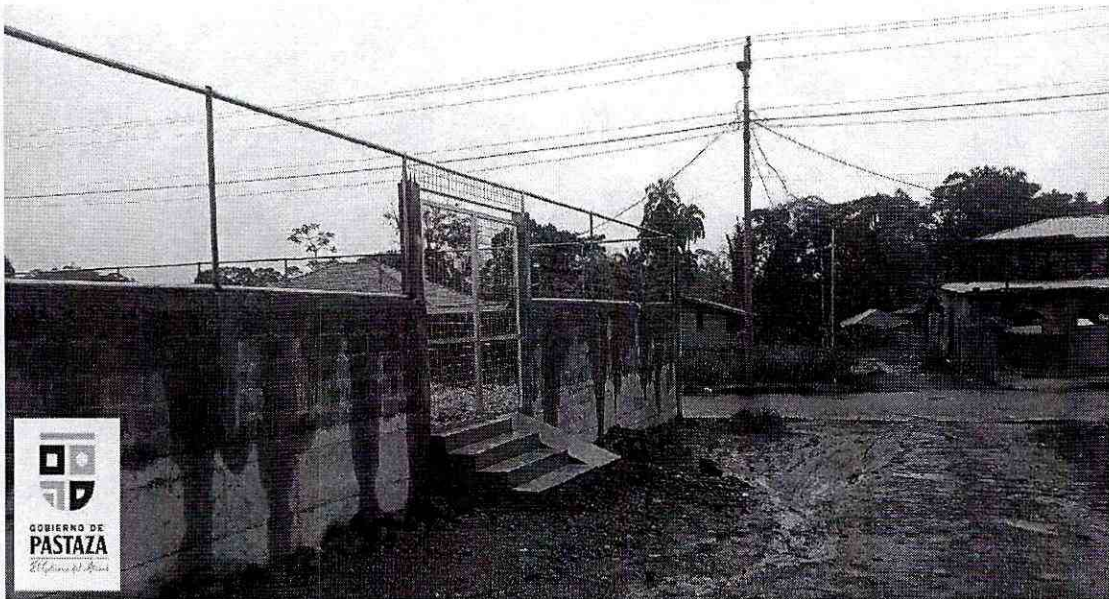
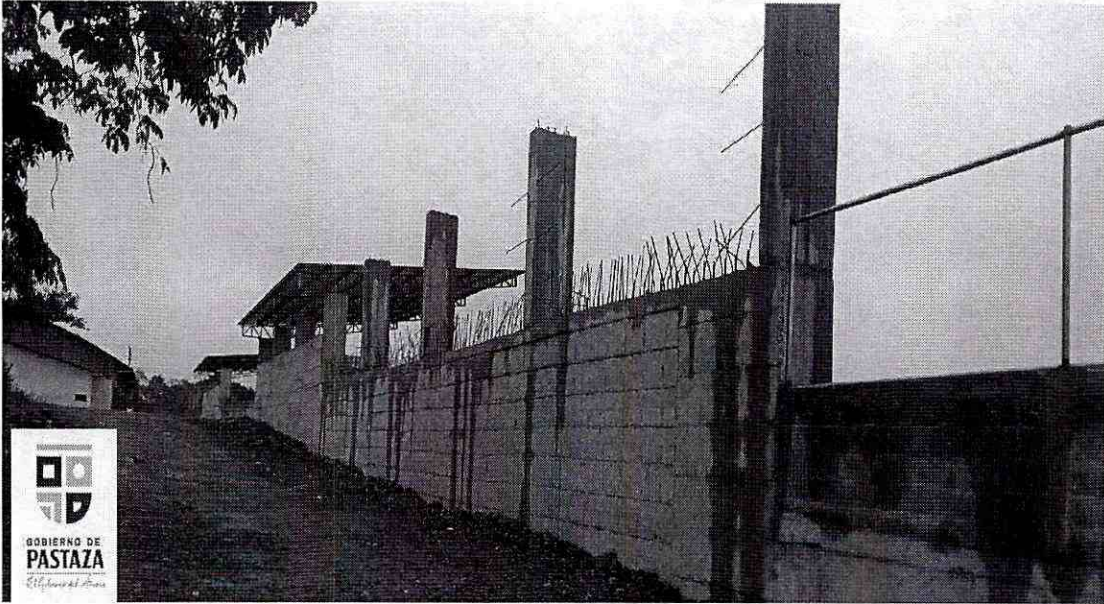

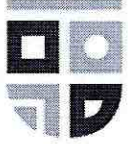

GOBIERNO DE
PASTAZA
El Gobierno del Azuero

Utilización de EPP



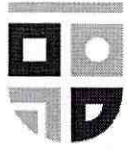

GOBIERNO DE
PASTAZA
El Gobierno del Anís

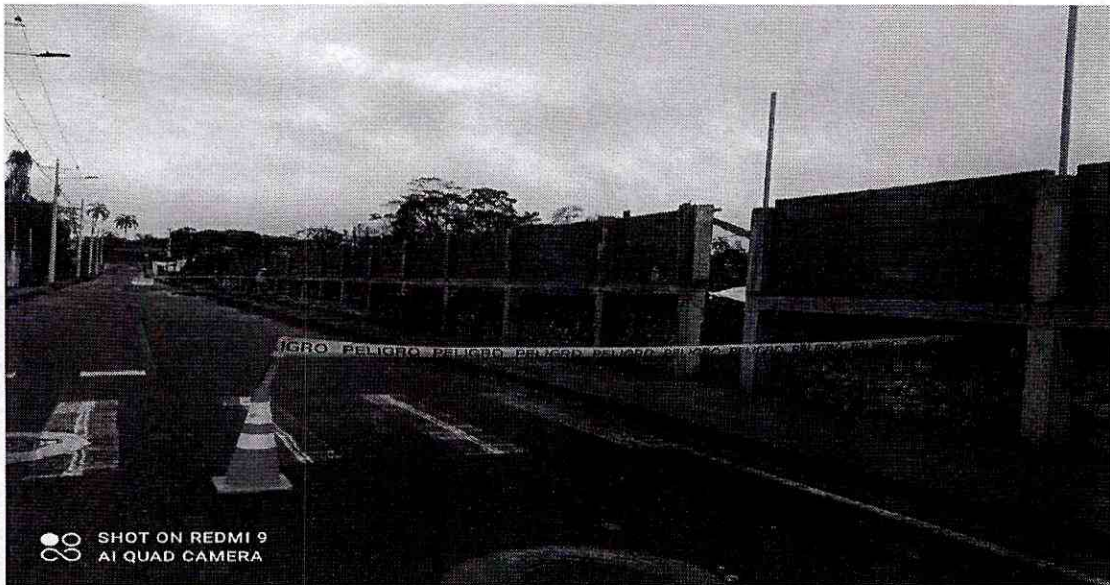

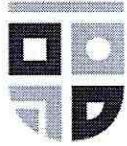

GOBIERNO DE
PASTAZA
El Gobierno del Acaño

Manejo de desechos/ Equipo de Bioseguridad/ Botiquín de primeros auxilios

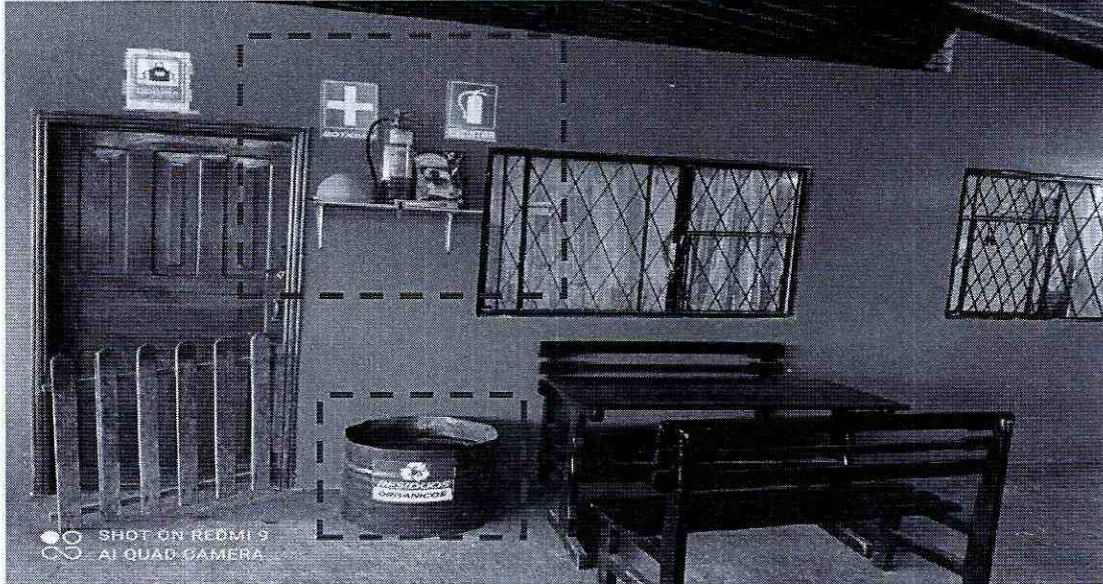

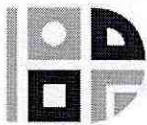

ANEXO 2

PLANILLA DE AVANCE

GOBIERNO AUTONOMO DESCENTRALIZADO PROVINCIAL DE PASTAZA

DPTO. FISCALIZACION

PLANILLA DE AVANCE No. 5

CONSTRUCCION DE ESTADO DE FUTBOL PROFESIONAL REGULAMEN TO PARA LA PARROQUIA TAPACU CANTON PASTAZA PROVINCIA DE PASTAZA
 OBRAS DE CONTRATO : 10 de mayo de 2023
 CONTRATA : 21 de diciembre de 2021
 PLAZO : 125 Días a partir de la orden de compra
 APLICACIONES : 3
 MODIFICACION : 1
 TOTAL : 152 Días

Y CONTADO :
 V PLANILLAS :
 V EXECUCIONES :
 % AVANCE : 8.57%

PARCIAL :
 47.664.77
 8.57%

ACERCUADO :
 536.130.89
 457.350.02
 207.946.59
 82.31%

| ITEMS | DESCRIPCION | UNIDAD CANTIDAD | PRECIO | TOTAL | CANTIDADES | | T. ANTERIOR | EST. PERIODO | TOTAL FECHA | % TOTAL | IMPORTE | | TOTAL FECHA |
|-------|---|-----------------|-----------|----------|-------------|--------------|-------------|--------------|-------------|------------|--------------|-------------|-------------|
| | | | | | T. ANTERIOR | EST. PERIODO | | | | | EST. PERIODO | TOTAL FECHA | |
| 1 | OBRAS PRELIMINARES | m ² | 9,000.00 | 8,013.00 | 11,836.00 | 11,836.00 | 124.06% | 1,441.29 | | | | | |
| 2 | RELANTEO Y NIVELACION | m ² | 2,300.00 | 5,060.00 | 1,136.00 | 3,490.67 | 2,033.33 | | | | | | |
| 3 | DESBOQUE Y LIMPIEZA | m ² | 1,135.00 | 3,147.00 | 1,002.43 | | 0.00% | | | | | | |
| 4 | MOVIMIENTOS DE TIERRA PLATAFORMA | m ³ | 2,125.00 | 5,260.00 | 1,174.73 | 548.39 | 22.43% | 33,219.20 | 2,499.24 | 36,067.44 | | | |
| 5 | ENCAVACION EN CONCRETO ARMADO | m ³ | 32,000.00 | 5,430.00 | 12,600.00 | 22,400.00 | 69.98% | 20,853.50 | 20,853.50 | 110,200.00 | | | |
| 6 | TRANSPORTE DEL AGUERO EN EL MATERIAL DE BARRAS Y BARRAS | m ³ | 1,135.00 | 5,260.00 | 1,174.73 | 548.39 | 22.43% | 33,219.20 | 2,499.24 | 36,067.44 | | | |
| 7 | CONCRETO Y COMPACTACION DE SUBGRANITE (CALIPEO) | m ³ | 9,000.00 | 3,147.00 | 1,002.43 | | 0.00% | | | | | | |
| 8 | DESAHO DE MATERIAL CONCRETO | m ³ | 1,135.00 | 5,260.00 | 1,174.73 | 548.39 | 22.43% | 33,219.20 | 2,499.24 | 36,067.44 | | | |
| 9 | CANCHA CINETICA | m ³ | 1,135.00 | 5,260.00 | 1,174.73 | 548.39 | 22.43% | 33,219.20 | 2,499.24 | 36,067.44 | | | |
| 10 | ENCAVACION EN CONCRETO ARMADO DE ZANJAS | m ³ | 1,135.00 | 5,260.00 | 1,174.73 | 548.39 | 22.43% | 33,219.20 | 2,499.24 | 36,067.44 | | | |
| 11 | TRANSPORTE DE MATERIAL (TRIPULACION DE 2" A 3") | m ³ | 1,135.00 | 5,260.00 | 1,174.73 | 548.39 | 22.43% | 33,219.20 | 2,499.24 | 36,067.44 | | | |
| 12 | PROTECCION DE ARENA DE RIO | m ³ | 250.00 | 1,135.00 | 1,135.00 | | 100.00% | | | | | | |
| 13 | TENDIDO DE MATERIAL FIETRO (BETUNADO, ARENA A MAQUINA) | m ² | 1,135.00 | 5,260.00 | 1,174.73 | 548.39 | 22.43% | 33,219.20 | 2,499.24 | 36,067.44 | | | |
| 14 | MAILLA GEOTEXTIL NO TEJIDO | m ² | 1,135.00 | 5,260.00 | 1,174.73 | 548.39 | 22.43% | 33,219.20 | 2,499.24 | 36,067.44 | | | |
| 15 | TIERRA DE TIEMPO PARA DRENAJES (INCLUIE ACCESORIOS) | m ³ | 1,135.00 | 5,260.00 | 1,174.73 | 548.39 | 22.43% | 33,219.20 | 2,499.24 | 36,067.44 | | | |
| 16 | TIERRA DE TIEMPO PARA DRENAJES (INCLUIE ACCESORIOS) | m ³ | 1,135.00 | 5,260.00 | 1,174.73 | 548.39 | 22.43% | 33,219.20 | 2,499.24 | 36,067.44 | | | |
| 17 | CANALIZACION DE AGUAS LIEVES (INCLUIE BARRERON EN ABO) | m ³ | 1,135.00 | 5,260.00 | 1,174.73 | 548.39 | 22.43% | 33,219.20 | 2,499.24 | 36,067.44 | | | |
| 18 | CASA DE REVISION DE H-1000 (TAPA, CERCO Y PELLANCHO) | m ³ | 1,135.00 | 5,260.00 | 1,174.73 | 548.39 | 22.43% | 33,219.20 | 2,499.24 | 36,067.44 | | | |
| 19 | POZO DE REVISION DE H-1000 (TAPA, CERCO Y PELLANCHO) | m ³ | 1,135.00 | 5,260.00 | 1,174.73 | 548.39 | 22.43% | 33,219.20 | 2,499.24 | 36,067.44 | | | |
| 20 | POZO DE REVISION DE H-1000 (TAPA, CERCO Y PELLANCHO) | m ³ | 1,135.00 | 5,260.00 | 1,174.73 | 548.39 | 22.43% | 33,219.20 | 2,499.24 | 36,067.44 | | | |
| 21 | ARCOS METALICOS DE FUTBOL (INCLUIE RED) | m ³ | 1,135.00 | 5,260.00 | 1,174.73 | 548.39 | 22.43% | 33,219.20 | 2,499.24 | 36,067.44 | | | |
| 22 | HORQUON TIPO E (DE 18) BOCHE EN CAUSEÑAS PERMITEJES DE ZONA TECNICA | m ³ | 1,135.00 | 5,260.00 | 1,174.73 | 548.39 | 22.43% | 33,219.20 | 2,499.24 | 36,067.44 | | | |
| 23 | ENCUADRONA MARINA DE ZANJAS | m ³ | 1,135.00 | 5,260.00 | 1,174.73 | 548.39 | 22.43% | 33,219.20 | 2,499.24 | 36,067.44 | | | |
| 24 | ACERO ESTRUCTURAL ASTM A36 PERFILES Y PLACAS | kg | 1,135.00 | 5,260.00 | 1,174.73 | 548.39 | 22.43% | 33,219.20 | 2,499.24 | 36,067.44 | | | |
| 25 | CUBIERTA DE PANELES | m ² | 1,135.00 | 5,260.00 | 1,174.73 | 548.39 | 22.43% | 33,219.20 | 2,499.24 | 36,067.44 | | | |
| 26 | CANAL RECOLECTOR DE AGUAS LIEVES | m ³ | 1,135.00 | 5,260.00 | 1,174.73 | 548.39 | 22.43% | 33,219.20 | 2,499.24 | 36,067.44 | | | |
| 27 | PROGRAMAS DE TRAZADO (INCLUIE ENCUBRAMO) | m ³ | 1,135.00 | 5,260.00 | 1,174.73 | 548.39 | 22.43% | 33,219.20 | 2,499.24 | 36,067.44 | | | |
| 28 | REPLANTILLOS DE BOCHE | m ³ | 1,135.00 | 5,260.00 | 1,174.73 | 548.39 | 22.43% | 33,219.20 | 2,499.24 | 36,067.44 | | | |
| 29 | MATERIAL DE REFORZAMIENTO | m ³ | 1,135.00 | 5,260.00 | 1,174.73 | 548.39 | 22.43% | 33,219.20 | 2,499.24 | 36,067.44 | | | |
| 30 | ALAMBROS DE 200 PERIMETRO ALAMBRE GALV. #8 | m ³ | 1,135.00 | 5,260.00 | 1,174.73 | 548.39 | 22.43% | 33,219.20 | 2,499.24 | 36,067.44 | | | |
| 31 | ENCUADRONA MARINA DE ZANJAS | m ³ | 1,135.00 | 5,260.00 | 1,174.73 | 548.39 | 22.43% | 33,219.20 | 2,499.24 | 36,067.44 | | | |
| 32 | ACERO ESTRUCTURAL ASTM A36 PERFILES Y PLACAS | kg | 1,135.00 | 5,260.00 | 1,174.73 | 548.39 | 22.43% | 33,219.20 | 2,499.24 | 36,067.44 | | | |
| 33 | CUBIERTA DE PANELES | m ² | 1,135.00 | 5,260.00 | 1,174.73 | 548.39 | 22.43% | 33,219.20 | 2,499.24 | 36,067.44 | | | |
| 34 | CANAL RECOLECTOR DE AGUAS LIEVES | m ³ | 1,135.00 | 5,260.00 | 1,174.73 | 548.39 | 22.43% | 33,219.20 | 2,499.24 | 36,067.44 | | | |
| 35 | PROGRAMAS DE TRAZADO (INCLUIE ENCUBRAMO) | m ³ | 1,135.00 | 5,260.00 | 1,174.73 | 548.39 | 22.43% | 33,219.20 | 2,499.24 | 36,067.44 | | | |
| 36 | REPLANTILLOS DE BOCHE | m ³ | 1,135.00 | 5,260.00 | 1,174.73 | 548.39 | 22.43% | 33,219.20 | 2,499.24 | 36,067.44 | | | |
| 37 | MATERIAL DE REFORZAMIENTO | m ³ | 1,135.00 | 5,260.00 | 1,174.73 | 548.39 | 22.43% | 33,219.20 | 2,499.24 | 36,067.44 | | | |
| 38 | ALAMBROS DE 200 PERIMETRO ALAMBRE GALV. #8 | m ³ | 1,135.00 | 5,260.00 | 1,174.73 | 548.39 | 22.43% | 33,219.20 | 2,499.24 | 36,067.44 | | | |
| 39 | ENCUADRONA MARINA DE ZANJAS | m ³ | 1,135.00 | 5,260.00 | 1,174.73 | 548.39 | 22.43% | 33,219.20 | 2,499.24 | 36,067.44 | | | |
| 40 | ACERO ESTRUCTURAL ASTM A36 PERFILES Y PLACAS | kg | 1,135.00 | 5,260.00 | 1,174.73 | 548.39 | 22.43% | 33,219.20 | 2,499.24 | 36,067.44 | | | |
| 41 | CUBIERTA DE PANELES | m ² | 1,135.00 | 5,260.00 | 1,174.73 | 548.39 | 22.43% | 33,219.20 | 2,499.24 | 36,067.44 | | | |
| 42 | CANAL RECOLECTOR DE AGUAS LIEVES | m ³ | 1,135.00 | 5,260.00 | 1,174.73 | 548.39 | 22.43% | 33,219.20 | 2,499.24 | 36,067.44 | | | |
| 43 | PROGRAMAS DE TRAZADO (INCLUIE ENCUBRAMO) | m ³ | 1,135.00 | 5,260.00 | 1,174.73 | 548.39 | 22.43% | 33,219.20 | 2,499.24 | 36,067.44 | | | |
| 44 | REPLANTILLOS DE BOCHE | m ³ | 1,135.00 | 5,260.00 | 1,174.73 | 548.39 | 22.43% | 33,219.20 | 2,499.24 | 36,067.44 | | | |
| 45 | MATERIAL DE REFORZAMIENTO | m ³ | 1,135.00 | 5,260.00 | 1,174.73 | 548.39 | 22.43% | 33,219.20 | 2,499.24 | 36,067.44 | | | |
| 46 | ALAMBROS DE 200 PERIMETRO ALAMBRE GALV. #8 | m ³ | 1,135.00 | 5,260.00 | 1,174.73 | 548.39 | 22.43% | 33,219.20 | 2,499.24 | 36,067.44 | | | |
| 47 | ENCUADRONA MARINA DE ZANJAS | m ³ | 1,135.00 | 5,260.00 | 1,174.73 | 548.39 | 22.43% | 33,219.20 | 2,499.24 | 36,067.44 | | | |
| 48 | ACERO ESTRUCTURAL ASTM A36 PERFILES Y PLACAS | kg | 1,135.00 | 5,260.00 | 1,174.73 | 548.39 | 22.43% | 33,219.20 | 2,499.24 | 36,067.44 | | | |
| 49 | CUBIERTA DE PANELES | m ² | 1,135.00 | 5,260.00 | 1,174.73 | 548.39 | 22.43% | 33,219.20 | 2,499.24 | 36,067.44 | | | |
| 50 | CANAL RECOLECTOR DE AGUAS LIEVES | m ³ | 1,135.00 | 5,260.00 | 1,174.73 | 548.39 | 22.43% | 33,219.20 | 2,499.24 | 36,067.44 | | | |
| 51 | PROGRAMAS DE TRAZADO (INCLUIE ENCUBRAMO) | m ³ | 1,135.00 | 5,260.00 | 1,174.73 | 548.39 | 22.43% | 33,219.20 | 2,499.24 | 36,067.44 | | | |
| 52 | REPLANTILLOS DE BOCHE | m ³ | 1,135.00 | 5,260.00 | 1,174.73 | 548.39 | 22.43% | 33,219.20 | 2,499.24 | 36,067.44 | | | |
| 53 | MATERIAL DE REFORZAMIENTO | m ³ | 1,135.00 | 5,260.00 | 1,174.73 | 548.39 | 22.43% | 33,219.20 | 2,499.24 | 36,067.44 | | | |
| 54 | ALAMBROS DE 200 PERIMETRO ALAMBRE GALV. #8 | m ³ | 1,135.00 | 5,260.00 | 1,174.73 | 548.39 | 22.43% | 33,219.20 | 2,499.24 | 36,067.44 | | | |
| 55 | ENCUADRONA MARINA DE ZANJAS | m ³ | 1,135.00 | 5,260.00 | 1,174.73 | 548.39 | 22.43% | 33,219.20 | 2,499.24 | 36,067.44 | | | |
| 56 | ACERO ESTRUCTURAL ASTM A36 PERFILES Y PLACAS | kg | 1,135.00 | 5,260.00 | 1,174.73 | 548.39 | 22.43% | 33,219.20 | 2,499.24 | 36,067.44 | | | |
| 57 | CUBIERTA DE PANELES | m ² | 1,135.00 | 5,260.00 | 1,174.73 | 548.39 | 22.43% | 33,219.20 | 2,499.24 | 36,067.44 | | | |
| 58 | CANAL RECOLECTOR DE AGUAS LIEVES | m ³ | 1,135.00 | 5,260.00 | 1,174.73 | 548.39 | 22.43% | 33,219.20 | 2,499.24 | 36,067.44 | | | |
| 59 | PROGRAMAS DE TRAZADO (INCLUIE ENCUBRAMO) | m ³ | 1,135.00 | 5,260.00 | 1,174.73 | 548.39 | 22.43% | 33,219.20 | 2,499.24 | 36,067.44 | | | |
| 60 | REPLANTILLOS DE BOCHE | m ³ | 1,135.00 | 5,260.00 | 1,174.73 | 548.39 | 22.43% | 33,219.20 | 2,499.24 | 36,067.44 | | | |
| 61 | MATERIAL DE REFORZAMIENTO | m ³ | 1,135.00 | 5,260.00 | 1,174.73 | 548.39 | 22.43% | 33,219.20 | 2,499.24 | 36,067.44 | | | |
| 62 | ALAMBROS DE 200 PERIMETRO ALAMBRE GALV. #8 | m ³ | 1,135.00 | 5,260.00 | 1,174.73 | 548.39 | 22.43% | 33,219.20 | 2,499.24 | 36,067.44 | | | |
| 63 | ENCUADRONA MARINA DE ZANJAS | m ³ | 1,135.00 | 5,260.00 | 1,174.73 | 548.39 | 22.43% | 33,219.20 | 2,499.24 | 36,067.44 | | | |
| 64 | ACERO ESTRUCTURAL ASTM A36 PERFILES Y PLACAS | kg | 1,135.00 | 5,260.00 | 1,174.73 | 548.39 | 22.43% | 33,219.20 | 2,499.24 | 36,067.44 | | | |
| 65 | CUBIERTA DE PANELES | m ² | 1,135.00 | 5,260.00 | 1,174.73 | 548.39 | 22.43% | 33,219.20 | 2,499.24 | 36,067.44 | | | |
| 66 | CANAL RECOLECTOR DE AGUAS LIEVES | m ³ | 1,135.00 | 5,260.00 | 1,174.73 | 548.39 | 22.43% | 33,219.20 | 2,499.24 | 36,067.44 | | | |
| 67 | PROGRAMAS DE TRAZADO (INCLUIE ENCUBRAMO) | m ³ | 1,135.00 | 5,260.00 | 1,174.73 | 548.39 | 22.43% | 33,219.20 | 2,499.24 | 36,067.44 | | | |
| 68 | REPLANTILLOS DE BOCHE | m ³ | 1,135.00 | 5,260.00 | 1,174.73 | 548.39 | 22.43% | 33,219.20 | 2,499.24 | 36,067.44 | | | |
| 69 | MATERIAL DE REFORZAMIENTO | m ³ | 1,135.00 | 5,260.00 | 1,174.73 | 548.39 | 22.43% | 33,219.20 | 2,499.24 | 36,067.44 | | | |
| 70 | ALAMBROS DE 200 PERIMETRO ALAMBRE GALV. #8 | m ³ | 1,135.00 | 5,260.00 | 1,174.73 | 548.39 | 22.43% | 33,219.20 | 2,499.24 | 36,067.44 | | | |



GOBIERNO AUTONOMO DESCENTRALIZADO PROVINCIAL DE PASTAZA
DPTO. FISCALIZACION

AREA : CONSTRUCCION DE ESTADO DE FUTEBOL PROFESIONAL DE CALIDAD PARA LA PARROQUIA TAPACHO CANTON PASTAZA, PROVINCIA DE PASTAZA
 FECHA DE CONTRATO : 29 de noviembre de 2022
 CONTRATISTA : CONSORCIO ESTADO TAPACHO
 AMPLIACION : 0 Días
 SUSPENSION : 0 Días
 TOTAL : 133 Días

PLANILLA DE AVANCE N° 6
 FECHA DE PLANILLA : 25 de mayo de 2023
 Y CANCELADO : 25 de mayo de 2023
 Y RECONOCIDO : 25 de mayo de 2023
 Y DECRETADO : 25 de mayo de 2023
 % DE AVANCE : 8,07%

| ITEM | DESCRIPCION | UNIDAD | CANTIDAD | PRECIO | TOTAL | CONTADORES | | TOTAL | % TOTAL | L. ANTERIOR | L. POSTERIOR | TOTAL |
|------|---|----------------|----------|-----------|-------------|------------|-------------|-------------|---------|-------------|--------------|-------------|
| | | | | | | Y ANTERIOR | Y POSTERIOR | | | | | |
| 48 | ENVASES SALTINEROS | m ² | 230,00 | \$ 3,184 | \$ 732,120 | | | \$ 732,120 | 0,00% | | | \$ 732,120 |
| 49 | PIEDRA DE MADESA PAMBORADA 1,00x1,0 | m ² | 4,00 | \$ 150,00 | \$ 600,00 | | | \$ 600,00 | 0,00% | | | \$ 600,00 |
| 50 | PIEDRA DE ALMIRANTE VINO | m ² | 10,00 | \$ 160,00 | \$ 1.600,00 | | | \$ 1.600,00 | 0,00% | | | \$ 1.600,00 |
| 51 | INCUBO CON FUCO MORTO CRONOS | m ² | 4,00 | \$ 300,00 | \$ 1.200,00 | | | \$ 1.200,00 | 0,00% | | | \$ 1.200,00 |
| 52 | LANARAS GRANDES | m ² | 4,00 | \$ 200,00 | \$ 800,00 | | | \$ 800,00 | 0,00% | | | \$ 800,00 |
| 53 | LANARAS GRANDES | m ² | 4,00 | \$ 200,00 | \$ 800,00 | | | \$ 800,00 | 0,00% | | | \$ 800,00 |
| 54 | BUCHAS SUELO GRABADA COMPLETA, BOLL. MEXICANAS Y GRIFER | m ² | 4,00 | \$ 934,46 | \$ 3.737,84 | | | \$ 3.737,84 | 0,00% | | | \$ 3.737,84 |
| 55 | CERAMICA DE PISO DE 30 x 30 cm. ANTIRESILLENTE | m ² | 130,00 | \$ 1,183 | \$ 153,790 | | | \$ 153,790 | 0,00% | | | \$ 153,790 |
| 56 | CERAMICA PARA PARED | m ² | 130,00 | \$ 2,225 | \$ 289,250 | | | \$ 289,250 | 0,00% | | | \$ 289,250 |
| 57 | PLINTO LAJAS PARA PVC 20x20 | m ² | 13,00 | \$ 11,44 | \$ 148,720 | | | \$ 148,720 | 0,00% | | | \$ 148,720 |
| 58 | Asesoría de obra Pasada, incluye movilidad y vehículo de control. | m ² | 1,00 | \$ 6,114 | \$ 6,114 | | | \$ 6,114 | 0,00% | | | \$ 6,114 |
| 59 | TUBERIA PVC ALICANTADO 300 mm FACOMIL | m | 4,00 | \$ 1,920 | \$ 7,680 | | | \$ 7,680 | 0,00% | | | \$ 7,680 |
| 60 | PLANTE AGUA 1/2" x 1/2" PVC 1000 | m | 4,00 | \$ 1,920 | \$ 7,680 | | | \$ 7,680 | 0,00% | | | \$ 7,680 |
| 61 | DESAGUATE PVC 1000 | m | 8,00 | \$ 332,36 | \$ 2.658,88 | | | \$ 2.658,88 | 0,00% | | | \$ 2.658,88 |
| 62 | DESAGUATE PVC 50 mm | m | 10,00 | \$ 20,11 | \$ 201,10 | | | \$ 201,10 | 0,00% | | | \$ 201,10 |
| 63 | RESORTE PVC 3/8" | m | 4,00 | \$ 1,171 | \$ 4,684 | | | \$ 4,684 | 0,00% | | | \$ 4,684 |
| 64 | VALVULA DE CIERRE | m | 10,00 | \$ 1,181 | \$ 11,810 | | | \$ 11,810 | 0,00% | | | \$ 11,810 |
| 65 | RECAMBIOS PARA TUBERIA 1/2" Y 3/4" | m | 10,00 | \$ 1,181 | \$ 11,810 | | | \$ 11,810 | 0,00% | | | \$ 11,810 |
| 66 | RECAMBIOS PARA TUBERIA 1/2" Y 3/4" | m | 10,00 | \$ 1,181 | \$ 11,810 | | | \$ 11,810 | 0,00% | | | \$ 11,810 |
| 67 | RECAMBIOS PARA TUBERIA 1/2" Y 3/4" | m | 10,00 | \$ 1,181 | \$ 11,810 | | | \$ 11,810 | 0,00% | | | \$ 11,810 |
| 68 | EXCAVACION MAQUINA DE ZANAS | m ³ | 130,00 | \$ 3,34 | \$ 434,200 | | | \$ 434,200 | 0,00% | | | \$ 434,200 |
| 69 | FOROSIGLO SUPLE DE 20 METROS EN PUNTO INCLINADO | m ³ | 20,00 | \$ 22,00 | \$ 440,000 | | | \$ 440,000 | 0,00% | | | \$ 440,000 |
| 70 | FOROSIGLO SUPLE DE 20 METROS EN PUNTO INCLINADO | m ³ | 20,00 | \$ 22,00 | \$ 440,000 | | | \$ 440,000 | 0,00% | | | \$ 440,000 |
| 71 | FOROSIGLO SUPLE DE 20 METROS EN PUNTO INCLINADO | m ³ | 20,00 | \$ 22,00 | \$ 440,000 | | | \$ 440,000 | 0,00% | | | \$ 440,000 |
| 72 | FOROSIGLO SUPLE DE 20 METROS EN PUNTO INCLINADO | m ³ | 20,00 | \$ 22,00 | \$ 440,000 | | | \$ 440,000 | 0,00% | | | \$ 440,000 |
| 73 | FOROSIGLO SUPLE DE 20 METROS EN PUNTO INCLINADO | m ³ | 20,00 | \$ 22,00 | \$ 440,000 | | | \$ 440,000 | 0,00% | | | \$ 440,000 |
| 74 | REPLANTILLOS 100 RIGIDO | m ³ | 9,00 | \$ 137,64 | \$ 1.238,76 | | | \$ 1.238,76 | 0,00% | | | \$ 1.238,76 |
| 75 | MATERIAL DE REFORZAMIENTO | m ³ | 30,00 | \$ 1,115 | \$ 33,450 | | | \$ 33,450 | 0,00% | | | \$ 33,450 |
| 76 | ACERO DE REFUERZO PUNTO CON ALAMBRE GALV. B | m ³ | 3,000 | \$ 1,200 | \$ 3,600,00 | | | \$ 3,600,00 | 0,00% | | | \$ 3,600,00 |
| 77 | ACERO DE REFUERZO PUNTO CON ALAMBRE GALV. B | m ³ | 3,000 | \$ 1,200 | \$ 3,600,00 | | | \$ 3,600,00 | 0,00% | | | \$ 3,600,00 |
| 78 | RETIQUILLO DE PARED CON BARRA DE REFORZAMIENTO | m ² | 40,00 | \$ 1,100 | \$ 44,000 | | | \$ 44,000 | 0,00% | | | \$ 44,000 |
| 79 | RETIQUILLO DE PARED CON BARRA DE REFORZAMIENTO | m ² | 40,00 | \$ 1,100 | \$ 44,000 | | | \$ 44,000 | 0,00% | | | \$ 44,000 |
| 80 | RETIQUILLO DE PARED CON BARRA DE REFORZAMIENTO | m ² | 40,00 | \$ 1,100 | \$ 44,000 | | | \$ 44,000 | 0,00% | | | \$ 44,000 |
| 81 | RETIQUILLO DE PARED CON BARRA DE REFORZAMIENTO | m ² | 40,00 | \$ 1,100 | \$ 44,000 | | | \$ 44,000 | 0,00% | | | \$ 44,000 |
| 82 | RETIQUILLO DE PARED CON BARRA DE REFORZAMIENTO | m ² | 40,00 | \$ 1,100 | \$ 44,000 | | | \$ 44,000 | 0,00% | | | \$ 44,000 |
| 83 | RETIQUILLO DE PARED CON BARRA DE REFORZAMIENTO | m ² | 40,00 | \$ 1,100 | \$ 44,000 | | | \$ 44,000 | 0,00% | | | \$ 44,000 |
| 84 | RETIQUILLO DE PARED CON BARRA DE REFORZAMIENTO | m ² | 40,00 | \$ 1,100 | \$ 44,000 | | | \$ 44,000 | 0,00% | | | \$ 44,000 |
| 85 | RETIQUILLO DE PARED CON BARRA DE REFORZAMIENTO | m ² | 40,00 | \$ 1,100 | \$ 44,000 | | | \$ 44,000 | 0,00% | | | \$ 44,000 |
| 86 | RETIQUILLO DE PARED CON BARRA DE REFORZAMIENTO | m ² | 40,00 | \$ 1,100 | \$ 44,000 | | | \$ 44,000 | 0,00% | | | \$ 44,000 |
| 87 | RETIQUILLO DE PARED CON BARRA DE REFORZAMIENTO | m ² | 40,00 | \$ 1,100 | \$ 44,000 | | | \$ 44,000 | 0,00% | | | \$ 44,000 |
| 88 | RETIQUILLO DE PARED CON BARRA DE REFORZAMIENTO | m ² | 40,00 | \$ 1,100 | \$ 44,000 | | | \$ 44,000 | 0,00% | | | \$ 44,000 |
| 89 | RETIQUILLO DE PARED CON BARRA DE REFORZAMIENTO | m ² | 40,00 | \$ 1,100 | \$ 44,000 | | | \$ 44,000 | 0,00% | | | \$ 44,000 |
| 90 | RETIQUILLO DE PARED CON BARRA DE REFORZAMIENTO | m ² | 40,00 | \$ 1,100 | \$ 44,000 | | | \$ 44,000 | 0,00% | | | \$ 44,000 |
| 91 | RETIQUILLO DE PARED CON BARRA DE REFORZAMIENTO | m ² | 40,00 | \$ 1,100 | \$ 44,000 | | | \$ 44,000 | 0,00% | | | \$ 44,000 |
| 92 | RETIQUILLO DE PARED CON BARRA DE REFORZAMIENTO | m ² | 40,00 | \$ 1,100 | \$ 44,000 | | | \$ 44,000 | 0,00% | | | \$ 44,000 |
| 93 | RETIQUILLO DE PARED CON BARRA DE REFORZAMIENTO | m ² | 40,00 | \$ 1,100 | \$ 44,000 | | | \$ 44,000 | 0,00% | | | \$ 44,000 |
| 94 | RETIQUILLO DE PARED CON BARRA DE REFORZAMIENTO | m ² | 40,00 | \$ 1,100 | \$ 44,000 | | | \$ 44,000 | 0,00% | | | \$ 44,000 |
| 95 | RETIQUILLO DE PARED CON BARRA DE REFORZAMIENTO | m ² | 40,00 | \$ 1,100 | \$ 44,000 | | | \$ 44,000 | 0,00% | | | \$ 44,000 |
| 96 | RETIQUILLO DE PARED CON BARRA DE REFORZAMIENTO | m ² | 40,00 | \$ 1,100 | \$ 44,000 | | | \$ 44,000 | 0,00% | | | \$ 44,000 |
| 97 | RETIQUILLO DE PARED CON BARRA DE REFORZAMIENTO | m ² | 40,00 | \$ 1,100 | \$ 44,000 | | | \$ 44,000 | 0,00% | | | \$ 44,000 |
| 98 | RETIQUILLO DE PARED CON BARRA DE REFORZAMIENTO | m ² | 40,00 | \$ 1,100 | \$ 44,000 | | | \$ 44,000 | 0,00% | | | \$ 44,000 |
| 99 | RETIQUILLO DE PARED CON BARRA DE REFORZAMIENTO | m ² | 40,00 | \$ 1,100 | \$ 44,000 | | | \$ 44,000 | 0,00% | | | \$ 44,000 |
| 100 | RETIQUILLO DE PARED CON BARRA DE REFORZAMIENTO | m ² | 40,00 | \$ 1,100 | \$ 44,000 | | | \$ 44,000 | 0,00% | | | \$ 44,000 |
| 101 | RETIQUILLO DE PARED CON BARRA DE REFORZAMIENTO | m ² | 40,00 | \$ 1,100 | \$ 44,000 | | | \$ 44,000 | 0,00% | | | \$ 44,000 |
| 102 | RETIQUILLO DE PARED CON BARRA DE REFORZAMIENTO | m ² | 40,00 | \$ 1,100 | \$ 44,000 | | | \$ 44,000 | 0,00% | | | \$ 44,000 |
| 103 | RETIQUILLO DE PARED CON BARRA DE REFORZAMIENTO | m ² | 40,00 | \$ 1,100 | \$ 44,000 | | | \$ 44,000 | 0,00% | | | \$ 44,000 |
| 104 | RETIQUILLO DE PARED CON BARRA DE REFORZAMIENTO | m ² | 40,00 | \$ 1,100 | \$ 44,000 | | | \$ 44,000 | 0,00% | | | \$ 44,000 |
| 105 | RETIQUILLO DE PARED CON BARRA DE REFORZAMIENTO | m ² | 40,00 | \$ 1,100 | \$ 44,000 | | | \$ 44,000 | 0,00% | | | \$ 44,000 |
| 106 | RETIQUILLO DE PARED CON BARRA DE REFORZAMIENTO | m ² | 40,00 | \$ 1,100 | \$ 44,000 | | | \$ 44,000 | 0,00% | | | \$ 44,000 |
| 107 | RETIQUILLO DE PARED CON BARRA DE REFORZAMIENTO | m ² | 40,00 | \$ 1,100 | \$ 44,000 | | | \$ 44,000 | 0,00% | | | \$ 44,000 |
| 108 | RETIQUILLO DE PARED CON BARRA DE REFORZAMIENTO | m ² | 40,00 | \$ 1,100 | \$ 44,000 | | | \$ 44,000 | 0,00% | | | \$ 44,000 |
| 109 | RETIQUILLO DE PARED CON BARRA DE REFORZAMIENTO | m ² | 40,00 | \$ 1,100 | \$ 44,000 | | | \$ 44,000 | 0,00% | | | \$ 44,000 |
| 110 | RETIQUILLO DE PARED CON BARRA DE REFORZAMIENTO | m ² | 40,00 | \$ 1,100 | \$ 44,000 | | | \$ 44,000 | 0,00% | | | \$ 44,000 |
| 111 | RETIQUILLO DE PARED CON BARRA DE REFORZAMIENTO | m ² | 40,00 | \$ 1,100 | \$ 44,000 | | | \$ 44,000 | 0,00% | | | \$ 44,000 |
| 112 | RETIQUILLO DE PARED CON BARRA DE REFORZAMIENTO | m ² | 40,00 | \$ 1,100 | \$ 44,000 | | | \$ 44,000 | 0,00% | | | \$ 44,000 |
| 113 | RETIQUILLO DE PARED CON BARRA DE REFORZAMIENTO | m ² | 40,00 | \$ 1,100 | \$ 44,000 | | | \$ 44,000 | 0,00% | | | \$ 44,000 |
| 114 | RETIQUILLO DE PARED CON BARRA DE REFORZAMIENTO | m ² | 40,00 | \$ 1,100 | \$ 44,000 | | | \$ 44,000 | 0,00% | | | \$ 44,000 |
| 115 | RETIQUILLO DE PARED CON BARRA DE REFORZAMIENTO | m ² | 40,00 | \$ 1,100 | \$ 44,000 | | | \$ 44,000 | 0,00% | | | \$ 44,000 |
| 116 | RETIQUILLO DE PARED CON BARRA DE REFORZAMIENTO | m ² | 40,00 | \$ 1,100 | \$ 44,000 | | | \$ 44,000 | 0,00% | | | \$ 44,000 |
| 117 | RETIQUILLO DE PARED CON BARRA DE REFORZAMIENTO | m ² | 40,00 | \$ 1,100 | \$ 44,000 | | | \$ 44,000 | 0,00% | | | \$ 44,000 |
| 118 | RETIQUILLO DE PARED CON BARRA DE REFORZAMIENTO | m ² | 40,00 | \$ 1,100 | \$ 44,000 | | | \$ 44,000 | 0,00% | | | \$ 44,000 |
| 119 | RETIQUILLO DE PARED CON BARRA DE REFORZAMIENTO | m ² | 40,00 | \$ 1,100 | \$ 44,000 | | | \$ 44,000 | 0,00% | | | \$ 44,000 |
| 120 | RETIQUILLO DE PARED CON BARRA DE REFORZAMIENTO | m ² | 40,00 | \$ 1,100 | \$ 44,000 | | | \$ 44,000 | 0,00% | | | \$ 44,000 |
| 121 | RETIQUILLO DE PARED CON BARRA DE REFORZAMIENTO | m ² | 40,00 | \$ 1,100 | \$ 44,000 | | | \$ 44,000 | 0,00% | | | \$ 44,000 |
| 122 | RETIQUILLO DE PARED CON BARRA DE REFORZAMIENTO | m ² | 40,00 | \$ 1,100 | \$ 44,000 | | | \$ 44,000 | 0,00% | | | \$ 44,000 |
| 123 | RETIQUILLO DE PARED CON BARRA DE REFORZAMIENTO | m ² | 40,00 | \$ 1,100 | \$ 44,000 | | | \$ 44,000 | 0,00% | | | \$ 44,000 |
| 124 | RETIQUILLO DE PARED CON BARRA DE REFORZAMIENTO | m ² | 40,00 | \$ 1,100 | \$ 44,000 | | | \$ 44,000 | 0,00% | | | \$ 44,000 |
| 125 | RETIQUILLO DE PARED CON BARRA DE REFORZAMIENTO | m ² | 40,00 | \$ 1,100 | \$ 44,000 | | | \$ 44,000 | 0,00% | | | \$ 44,000 |
| 126 | RETIQUILLO DE PARED CON BARRA DE REFORZAMIENTO | m ² | 40,00 | \$ 1,100 | \$ 44,000 | | | \$ 44,000 | 0,00% | | | \$ 44,000 |
| 127 | RETIQUILLO DE PARED CON BARRA DE REFORZAMIENTO | m ² | 40,00 | \$ 1,100 | \$ 44,000 | | | \$ 44,000 | 0,00% | | | \$ 44,000 |
| 128 | RETIQUILLO DE PARED CON BARRA DE REFORZAMIENTO | m ² | 40,00 | \$ 1,100 | \$ 44,000 | | | \$ 44,000 | 0,00% | | | \$ 44,000 |
| 129 | RETIQUILLO DE PARED CON BARRA DE REFORZAMIENTO | m ² | 40,00 | \$ 1,100 | \$ 44,000 | | | \$ 44,000 | 0,00% | | | \$ 44,000 |
| 130 | RETIQUILLO DE PARED CON BARRA DE REFORZAMIENTO | m ² | 40,00 | \$ 1,100 | \$ 44,000 | | | \$ 44,000 | 0,00% | | | |

GOBIERNO AUTONOMO DESCENTRALIZADO PROVINCIAL DE PASTAZA
DFTO. FISCALIZACION

PLANILLA DE AVANCE No. 6
CONSTRUCCION DE ESTADO DE FUTBOL PROFESIONAL REGAMINTADO DE CERESO SINTECO PARA LA PARROQUIA TAPACUY CANTON PASTAZA, PROVINCIA DE PASTAZA
FECHA DE EMISION: 14 JUNIO DE 2012
FECHA DE VENCIMIENTO: 31 DE DICIEMBRE DE 2012
FECHA DE CONTABILIZACION DEL PLAZO: 15 DE JUNIO DE 2012
PERIODO: 01 MAR-12 A 31 MAR-12
% DE AVANCE: 5.09%

| ITEM | DESCRIPCION | UNIDAD | CANTIDAD | VALOR UNITARIO | VALOR TOTAL | CONTRIBUCIONES | | | IMPORTE ANTE | IMPORTE POR PAGAR | TOTAL |
|------|--|--------|-----------|----------------|--------------|----------------|-------------|---------|--------------|-------------------|------------|
| | | | | | | ESTADO | ESTRUCTURAS | % TOTAL | | | |
| 1 | COMAS PREDIANDARES | m2 | 8,500.00 | 8.913 | 75,760.50 | 11,846.00 | 11,846.00 | 134.86% | 1,541.29 | | 1,541.29 |
| 2 | RESERVOIRIO DE AGUA | m3 | 2,500.00 | 3.961 | 9,902.50 | 3,489.95 | 3,489.95 | 131.34% | 2,500.00 | | 2,500.00 |
| 3 | MOTOBOMBAS DE TUBERIA PLATIFORMA | m3 | 1,135.00 | 5.242 | 5,948.77 | 1,417.05 | 1,417.05 | 0.00% | | | 1,417.05 |
| 4 | BELLIDO COMPLETO A MAQUINA | UNIDAD | 22,000.00 | 0.540 | 11,880.00 | 275,692.37 | 275,692.37 | 661.24% | 110,240.00 | | 110,240.00 |
| 5 | TRANSPORTE DELASTRE | m3 | 8,125.00 | 3.171 | 25,756.25 | 1,842.90 | 1,842.90 | 36.72% | 5,104.83 | | 5,104.83 |
| 6 | ARMADA CARGADA Y REGADA DE MATERIAL PIEDRO EN BASE | m3 | 8,500.00 | 0.852 | 7,237.00 | | | 0.00% | | | |
| 7 | CONFORMACION Y COMPACTACION DE SERRABANTE EQUIPO PREADO | m3 | 1,430.00 | 3.340 | 4,775.80 | 2,087.56 | 2,087.56 | 142.98% | 4,862.22 | | 4,862.22 |
| 8 | DEVALADO DE MATERIAL CONTAMINADO | m3 | 1,430.00 | 3.340 | 4,775.80 | 2,087.56 | 2,087.56 | 142.98% | 4,862.22 | | 4,862.22 |
| 9 | CAMERA CINETICA | m3 | 350.00 | 3.347 | 1,171.45 | 309.64 | 309.64 | 43.90% | 1,355.94 | | 1,355.94 |
| 10 | TRANSPORTE DE MATERIAL PIEDRO, REFUTADO, ARENA | m3 | 16,625.00 | 0.400 | 6,650.00 | | | 0.00% | | | |
| 11 | PROYECTAR ARENAS DE RIO | m3 | 285.00 | 0.115 | 32.78 | | | 0.00% | | | |
| 12 | PROYECTAR ARENAS DE RIO | m3 | 1,035.00 | 0.612 | 632.61 | | | 0.00% | | | |
| 13 | TENDIDO DE MATERIAL PIEDRO FRUTRADO ARENA A MAQUINA | m3 | 7,440.00 | 3.338 | 24,837.60 | 3,160.56 | 3,160.56 | 11.21% | 11,215.00 | | 11,215.00 |
| 14 | MAQUINA DE 100 ANTI PARA BARRANCA INCLUYE CABLES | m | 500.00 | 11.174 | 5,587.00 | 760.00 | 760.00 | 13.55% | 5,133.84 | | 5,133.84 |
| 15 | PROTECCION EN TALACONES DE CERESO SINTECO NORMAS FIFA DE AL | m | 7,440.00 | 3.338 | 24,837.60 | 4,206.00 | 4,206.00 | 39.94% | 13,482.24 | | 13,482.24 |
| 16 | CANAL RECOLECTOR DE AGUAS LLUVIA INCLUYE HORMIGON 20 CM | m | 25.00 | 5.896 | 147.40 | 105.93 | 105.93 | 63.29% | 9,326.64 | | 9,326.64 |
| 17 | CANAL RECOLECTOR DE AGUAS LLUVIA INCLUYE HORMIGON 20 CM | m | 25.00 | 5.896 | 147.40 | 105.93 | 105.93 | 63.29% | 9,326.64 | | 9,326.64 |
| 18 | CAJAS DE REVISIONES Y F-20 HORQUETE INCLUYE TAPA Y CERRO METAL | u | 4.00 | 11.000 | 44.00 | | | 0.00% | | | |
| 19 | POZO DE REVISION DE BOMBAS ALZADA TAPA, CERRO Y PREDIANDOS | u | 1.00 | 501.18 | 501.18 | | | 0.00% | | | |
| 20 | POZO DE REVISION DE BOMBAS ALZADA TAPA, CERRO Y PREDIANDOS | u | 1.00 | 501.18 | 501.18 | | | 0.00% | | | |
| 21 | ARCOS METALICOS DE FUTBOL INCLUYE RED | m | 2.00 | 1,010.00 | 2,020.00 | | | 0.00% | | | |
| 22 | HORMIGON EMPLE DE 150 BOCAS EN CAJONCILAS PERI-METRALES DE | m3 | 300.00 | 72.86 | 21,858.00 | | | 0.00% | | | |
| 23 | ZONA TECNICA | | | | | | | | | | |
| 24 | EXCAVACION MAQUINA DE ZANJAS | m3 | 6.00 | 1,324 | 7,944.00 | 22.40 | 22.40 | 373.33% | 74.83 | | 74.83 |
| 25 | ACERVO ESTRUCTURAL ASTM A36 PERFILES Y PLACAS | kg | 300.00 | 1,140 | 342,000.00 | | | 0.00% | | | |
| 26 | CUBIERTA ESTIL PANEL 40CM | m2 | 25.00 | 1,170 | 29,250.00 | | | 0.00% | | | |
| 27 | CANAL RECOLECTOR DE AGUAS LLUVIAS | m | 20.00 | 1,041 | 20,820.00 | | | 0.00% | | | |
| 28 | HORMIGON SIMPLE DE 20 BOCAS INCLUYE ENCOFRADO | m3 | 5.00 | 1,207.20 | 6,036.00 | | | 0.00% | | | |
| 29 | REFRANTILLO H 5 150 BOCAS | m3 | 1.00 | 1,121.10 | 1,121.10 | 0.49 | 0.49 | 56.00% | 41.73 | | 41.73 |
| 30 | MATERIAL DE REFORZAMIENTO | m3 | 3.00 | 1,151.10 | 3,453.30 | 14.00 | 14.00 | 406.67% | 213.66 | | 213.66 |
| 31 | ACERVO DE REFUTADO F-20 BOCAS ALAMBRE GALV N 6 | kg | 150.00 | 3,320 | 498,000.00 | 1,817.41 | 1,817.41 | 30.61% | 317.48 | | 317.48 |
| 32 | GRABADO BANCOS | | | | | | | | | | |
| 33 | EXCAVACION MAQUINA DE ZANJAS | m3 | 35.00 | 3.334 | 1,166.90 | 439.43 | 439.43 | 100.00% | 1,437.64 | | 1,437.64 |
| 34 | EXCAVACION MAQUINA DE ZANJAS | m3 | 45.00 | 3.334 | 1,500.30 | | | 0.00% | | | |
| 35 | TUBERIA ESTIL PANEL 40CM | m | 217.00 | 1,170 | 253,890.00 | | | 0.00% | | | |
| 36 | CUBIERTA ESTIL PANEL 40CM | m2 | 17.00 | 1,191 | 20,247.00 | | | 0.00% | | | |
| 37 | CANAL RECOLECTOR DE AGUAS LLUVIAS | m | 32.00 | 1,191 | 38,112.00 | 1,627.13 | 1,627.13 | 56.33% | 26,177.06 | | 26,177.06 |
| 38 | HORMIGON EMPLE DE 25 BOCAS EN TALACONES INCLUYE ENCOFRADO | m3 | 41.00 | 2,247.47 | 92,155.77 | 0.33 | 0.33 | 0.25% | 29.70 | | 29.70 |
| 39 | HORMIGON EMPLE DE 25 BOCAS EN TALACONES INCLUYE ENCOFRADO | m3 | 41.00 | 2,247.47 | 92,155.77 | 0.33 | 0.33 | 0.25% | 29.70 | | 29.70 |
| 40 | HORMIGON EMPLE DE 25 BOCAS EN TALACONES INCLUYE ENCOFRADO | m3 | 115.00 | 2,247.47 | 258,459.00 | 23.13 | 23.13 | 0.01% | 9,810.42 | | 9,810.42 |
| 41 | REFRANTILLO H 5 150 BOCAS | m3 | 10.00 | 1,121.10 | 11,211.00 | 19.29 | 19.29 | 192.80% | 2,448.21 | | 2,448.21 |
| 42 | MATERIAL DE REFORZAMIENTO | m3 | 30.00 | 1,151.10 | 34,533.00 | 316.90 | 316.90 | 303.00% | 4,799.52 | | 4,799.52 |
| 43 | ACERVO DE REFUTADO F-20 BOCAS ALAMBRE GALV N 6 | kg | 50.00 | 3,320 | 166,000.00 | 1,198.37 | 1,198.37 | 28.89% | 29,337.14 | | 29,337.14 |
| 44 | ACERVO DE REFUTADO F-20 BOCAS ALAMBRE GALV N 6 | kg | 50.00 | 3,320 | 166,000.00 | 1,198.37 | 1,198.37 | 28.89% | 29,337.14 | | 29,337.14 |
| 45 | MAQUINARIA DE BLOQUE ALIVANADO E-5 CM | m3 | 150.00 | 3,127 | 469,050.00 | | | 0.00% | | | |
| 46 | MAQUINARIA DE BLOQUE ALIVANADO E-5 CM | m3 | 350.00 | 12,265 | 4,292,750.00 | | | 0.00% | | | |
| 47 | ESTUCADO DE PARED CON ESPESOR INTERIOR | m2 | 378.00 | 1,350 | 510,660.00 | | | 0.00% | | | |
| 48 | ESTUCADO DE PARED CON ESPESOR INTERIOR | m2 | 378.00 | 1,350 | 510,660.00 | | | 0.00% | | | |
| 49 | ESTUCADO DE PARED CON ESPESOR INTERIOR | m2 | 378.00 | 1,350 | 510,660.00 | | | 0.00% | | | |
| 50 | ESTUCADO DE PARED CON ESPESOR INTERIOR | m2 | 378.00 | 1,350 | 510,660.00 | | | 0.00% | | | |

GOBIERNO AUTONOMO DESCENTRALIZADO PROVINCIAL DE PASTAZA



**GOBIERNO DE
PASTAZA**

El Gobierno del Añimo

INFORME:

SEGUIMIENTO Y MONITOREO AMBIENTAL PROYECTO:
"CONSTRUCCIÓN DE ESTADIO DE FUTBOL PROFESIONAL REGLAMENTARIO
DE CÉSPED SINTÉTICO PARA LA PARROQUIA TARQUI CANTÓN PASTAZA,
PROVINCIA DE PASTAZA".

CODIGO:
MAE-DPAP-2012-1168

PLAZO:
153 DIAS

CONTRATISTA:
ING. CRISTIAN FERNANDO PARRA USHCA

FISCALIZADOR:
ING. ROBERT QUINTANA

ADMINISTRADOR:
ING. ADÁN MARIÑO

FISCALIZADOR AMBIENTAL:
ING. JEFFERSON RODRIGUEZ

PERIODO
1 al 31 de Mayo del 2023

INTRODUCCION

A través de la implementación del presente documento se provee la posibilidad de reducir los impactos ambientales negativos generados por las actividades de cada uno de los trabajadores de manera individual, sin la necesidad de sustituir o realizar cambios profundos en los procesos. Aunque el impacto generado pudiera percibirse como poco significativo o bajo impacto, la suma de cientos de malas actuaciones individuales puede generar resultados globales adversos, por lo cual se pueden llevar a cabo pequeñas acciones encaminadas a su prevención o su reducción de impactos ambientales.

1. ANTECEDENTES

El Gobierno Provincial de Pastaza como operador del proyecto, busca mejorar la calidad de vida de la población a través de proyectos infraestructura deportiva que en este caso es “CONSTRUCCIÓN DE ESTADIO DE FUTBOL PROFESIONAL REGLAMENTARIO DE CÉSPED SINTÉTICO PARA LA PARROQUIA TARQUI CANTÓN PASTAZA, PROVINCIA DE PASTAZA”. Y de este modo aportar con el desarrollo del sector Deportivo que posee esta localidad.

De esta manera el GADPPz realiza la Contratación Pública por Menor Cuantía de Obras COTO-GADPPZ-017-2022, para la ejecución del proyecto de “CONSTRUCCIÓN DE ESTADIO DE FUTBOL PROFESIONAL REGLAMENTARIO DE CÉSPED SINTÉTICO PARA LA PARROQUIA TARQUI CANTÓN PASTAZA, PROVINCIA DE PASTAZA”. Por tanto, se inicia a partir de la misma dando comoresultado los siguientes plazos contractuales:

- Firma del contrato de obra: 29 de noviembre de 2022.
- Fecha Notificación Administrador de Contrato: 30 de noviembre de 2022.
- Fecha de Notificación de Inicio de obra: 21 de diciembre de 2022.
- Fecha de contabilización de plazo: 22 de diciembre de 2022.

Mediante oficio SN-GADPPz-2023, ingresado con fecha 9 de marzo del 2023, suscrito por Consorcio Estadio Tarqui, con su procurador común el Ing. Cristian Parra, Solicitando la ampliación del plazo inicial del proyecto “CONSTRUCCIÓN DEL ESTADIO DE FUTBOL PROFESIONAL REGLAMENTARIO DE CÉSPED SINTÉTICO PARA LA PARROQUIA TARQUI CANTÓN PASTAZA, PROVINCIA DE PASTAZA”.

Mediante oficio Nro. GADPPZ-OBRAS-PUBLICA-2023-0507-O, EMITIDO EL 08 DE MAYO DEL 2023, Suscrito por el Ing. Daniel Ramos en su calidad de DIRECTOR DE OBRA PUBLICAS, Adjunta la autorización pertinente para la ampliación del plazo de 27 días para el proceso, COTO-GADPPz-017-2022 proyecto “CONSTRUCCIÓN DE ESTADIO DE FUTBOL PROFESIONAL REGLAMENTARIO DE CÉSPED SINTÉTICO PARA LA

PARROQUIA TARQUI CANTÓN PASTAZA, PROVINCIA DE PASTAZA”(Anexo 18).

Debido al cambio de administración en cuanto alcaldes y prefectos a nivel nacional, se realiza el cambio del antiguo administrador de contrato mencionado anteriormente por el Ingeniero Adam Mariño, nuevo administrador de contrato del proyecto en mención. Ver anexo N°21. Documento de cambio de administrador de contrato.

Dentro del periodo evaluado del presente informe, se comunica que el Técnico ambiental encargado de la obra por parte del contratista no continuará dentro del proyecto, por lo que se notifica e ingresa el cambio al nuevo personal que dará seguimiento a las actividades correspondientes. Se anexo documentos de cambio de personal. Ver anexo N° 20. Cambio de personal técnico

En cuanto a las observaciones realizadas al informe ambiental de cumplimiento ingresado con fecha 31 de mayo del 2023, número 17978-E, oficio SN-GADPPz-PM-2023, mediante oficio Nro. GADPPZ-DGA-2023-2070-O dirigido al Ing. Cristian Parra Procurador común del Consorcio Estadio Tarqui, referente a la participación de la nueva técnica ambiental del proyecto, se adjunta oficio de entrega recepción del proyecto “Construcción del puente sobre el río Talín, ubicado en el Anillo Vial 22 de abril a Juan Benigno Vela de la parroquia Veracruz, Cantón Pastaza, provincia de Pastaza”, documento el cual demuestra que no existe compromiso con otro proyecto y se puede ejercer la función de técnica ambiental del proyecto “CONSTRUCCIÓN DEL ESTADIO DE FUTBOL PROFESIONAL REGLAMENTARIO DE CÉSPED SINTÉTICO PARA LA PARROQUIA TARQUI CANTÓN PASTAZA, PROVINCIA DE PASTAZA”. (VER ANEXO N°22)

2.-FICHA TECNICA DEL PROYECTO

Tabla 1. Ficha técnica del proyecto

| DATOS GENERALES | | | |
|---|------------------|---|------------------|
| NOMBRE DEL PROYECTO | | CONSTRUCCIÓN DE ESTADIO DE FUTBOL PROFESIONAL REGLAMENTARIO DE CÉSPED SINTÉTICO PARA LA PARROQUIA TARQUI CANTÓN PASTAZA, PROVINCIA DE PASTAZA”. | |
| CÓDIGO: | | MAE-DPAP-2012-1168 | |
| ZONA: | | Rural | |
| ETAPA: | Construcción | | |
| UBICACIÓN ADMINISTRATIVA | PROVINCIA | CANTÓN | PARROQUIA |
| | Pastaza | Pastaza | Tarqui |
| COORDENADAS UTM DATUM WGS 84 ZONA 17 S | | | |
| PUNTO | X | Y | |
| 1 | 833515 | 9831211 | |
| 2 | 833659 | 9831265 | |
| 3 | 833606 | 9831327 | |
| 4 | 833657 | 9831269 | |
| 5 | 833673 | 9831267 | |
| PLAZO DE EJECUCIÓN | | 30 días | |
| PERIODO | | 1 AL 31 DE MAYO DEL 2023 | |
| ESTADO ACTUAL | | Construcción | |
| PORCENTAJE DE AVANCE | | 87 % | |

Tabla 2. Datos de la entidad ejecutora

| DATOS DE LA ENTIDAD EJECUTORA | |
|-------------------------------|---|
| NOMBRE RAZÓN SOCIAL | GOBIERNO AUTONOMO DESCENTRALIZADO PROVINCIAL DE PASTAZA |
| REPRESENTANTE LEGAL | LICENCIADO ANDRÉ GRANDA |

3. OBJETIVOS

3.1.-Objetivo Principal

- Definir las medidas preventivas y correctivas necesarias para mitigar los impactos negativos causados por la “CONSTRUCCIÓN DE ESTADIO DE FUTBOL PROFESIONAL REGLAMENTARIO DE CÉSPED SINTÉTICO PARA LA PARROQUIA TARQUI CANTÓN PASTAZA, PROVINCIA DE PASTAZA”.

3.2.-Objetivos Específicos

- Describir el proyecto y sus actividades en la etapa de construcción y adecuación.
- Determinar las condiciones ambientales del área de influencia directa del proyecto.
- Cumplimiento de las medidas o acciones para prevenir, mitigar, controlar y corregir los impactos ambientales identificados.

4.- MARCO LEGAL

- **Constitución de la República del Ecuador, publicada en el Registro Oficial No. 449 del 20 de octubre del 2008.**

Art. 10 al ser reconocida la naturaleza o Pacha Mama como sujeto de derechos. En este tema se da un cambio de perspectiva, al pasar de una concepción antropocéntrica a una concepción bioecocéntrica y se rebate la vieja formulación del Derecho Positivo que reconoce únicamente como sujetos de una relación jurídica a las personas naturales y personas jurídicas.

Art. 14 reconoce el derecho de la población a vivir en un ambiente sano y ecológicamente equilibrado, que garantice la sostenibilidad y el buen vivir, que en idioma kichwa se denomina *sumak kawsay*. De igual manera, declara de interés público la preservación del ambiente, la conservación de los ecosistemas, la prevención del daño ambiental y la recuperación de los espacios naturales degradados.

Art. 395 reconoce los siguientes principios ambientales:

El Estado garantizará un modelo sustentable de desarrollo, ambientalmente equilibrado y respetuoso de la diversidad cultural, que conserve la biodiversidad y la capacidad de regeneración natural de los ecosistemas, y asegure la satisfacción de las necesidades de las

generaciones presentes y futuras.

Las políticas de gestión ambiental se aplicarán de manera transversal y serán de obligatorio cumplimiento por parte del Estado en todos sus niveles y por todas las personas naturales o jurídicas en el territorio nacional.

El Estado garantizará la participación activa y permanente de las personas, comunidades, pueblos y nacionalidades afectadas, en la planificación, ejecución y control de toda actividad que genere impactos ambientales.

Art. 397.- Establece que, en caso de daños ambientales, el Estado actuará de manera inmediata y subsidiaria para garantizar la salud y la restauración de los ecosistemas.

Además de la sanción correspondiente, el Estado repetirá contra el operador de la actividad que produjera el daño las obligaciones que conlleve la reparación integral, en las condiciones y con los procedimientos que la ley establezca. La responsabilidad también recaerá sobre las servidoras o servidores responsables de realizar el control ambiental. Para garantizar el derecho individual y colectivo a vivir en un ambiente sano y ecológicamente equilibrado, el Estado se compromete a:

5. Permitir a cualquier persona natural o jurídica, colectividad o grupo humano, ejercer las acciones legales y acudir a los órganos judiciales y administrativos, sin perjuicio de su interés directo, para obtener de ellos la tutela efectiva en materia ambiental, incluyendo la posibilidad de solicitar medidas cautelares que permitan cesar la amenaza o el daño ambiental materia de litigio. La carga de la prueba sobre la inexistencia de daño potencial o real recaerá sobre el gestor de la actividad o el demandado.
6. Establecer mecanismos efectivos de prevención y control de la contaminación ambiental, de recuperación de espacios naturales degradados y de manejo sustentable de los recursos naturales.
7. Regular la producción, importación, distribución, uso y disposición final de materiales tóxicos y peligrosos para las personas o el ambiente.
8. Asegurar la intangibilidad de las áreas naturales protegidas, de tal forma que se garantice la conservación de la biodiversidad y el mantenimiento de las funciones ecológicas de los ecosistemas. El manejo y administración de las áreas naturales

protegidas estará a cargo del Estado.

9. Establecer un sistema nacional de prevención, gestión de riesgos y desastres naturales, basado en los principios de inmediatez, eficiencia, precaución, responsabilidad y solidaridad.

➤ **CÓDIGO ORGÁNICO DE ORGANIZACIÓN TERRITORIAL AUTONOMÍA Y DESCENTRALIZACIÓN**

Capítulo II

Gobierno Autónomo Descentralizado Provincial Sección Primera

Naturaleza jurídica, sede y funciones

Art. 40.- Naturaleza jurídica. - Los gobiernos autónomos descentralizados provinciales son personas jurídicas de derecho público, con autonomía política, administrativa y financiera. Estarán integrados por las funciones de participación ciudadana; legislación y fiscalización; y, ejecutiva, previstas en este Código para el ejercicio de las funciones y competencias que le corresponden. La sede del gobierno autónomo descentralizado provincial será la capital de la provincia prevista en la respectiva ley fundacional.

Art. 41.- Funciones. - Son funciones del gobierno autónomo descentralizado provincial las siguientes:

- a) Promover el desarrollo sustentable de su circunscripción territorial provincial, para garantizar la realización del buen vivir a través de la implementación de políticas públicas provinciales en el marco de sus competencias constitucionales y legales;
- b) Diseñar e implementar políticas de promoción y construcción de equidad e inclusión en su territorio, en el marco de sus competencias constitucionales y legales;
- c) Implementar un sistema de participación ciudadana para el ejercicio de los derechos y avanzaren la gestión democrática de la acción provincial;
- d) Elaborar y ejecutar el plan provincial de desarrollo, el de ordenamiento territorial y las políticas públicas en el ámbito de sus competencias y en su circunscripción

territorial, de manera coordinada con la planificación nacional, regional, cantonal y parroquial, y realizar en forma permanente, el seguimiento y rendición de cuentas sobre el cumplimiento de las metas establecidas;

- e) Ejecutar las competencias exclusivas y concurrentes reconocidas por la Constitución y la ley

y. en dicho marco prestar los servicios públicos, construir la obra pública provincial, fomentar las actividades provinciales productivas, así como las de vialidad, gestión ambiental, riego, desarrollo agropecuario y otras que le sean expresamente delegadas o descentralizadas, con criterios de calidad, eficacia y eficiencia, observando los principios de universalidad, accesibilidad, regularidad, continuidad, solidaridad, interculturalidad, subsidiariedad, participación y equidad;

- f) Fomentar las actividades productivas y agropecuarias provinciales, en coordinación con los demás gobiernos autónomos descentralizados;
- g) Promover los sistemas de protección integral a los grupos de atención prioritaria para garantizar los derechos consagrados en la Constitución en el marco de sus competencias;
- h) Desarrollar planes y programas de vivienda de interés social en el área rural de la provincia;
- i) Promover y patrocinar las culturas, las artes, actividades deportivas y recreativas en beneficio de la colectividad en el área rural, en coordinación con los gobiernos autónomos descentralizados de las parroquiales rurales;
- j) Coordinar con la Policía Nacional, la sociedad y otros organismos lo relacionado con la seguridad ciudadana, en el ámbito de sus competencias; y,
- k) Las demás establecidas en la ley.

Art. 42.- Competencias exclusivas del gobierno autónomo descentralizado provincial. - Los gobiernos autónomos descentralizados provinciales tendrán las siguientes competencias exclusivas, sin perjuicio de otras que se determinen:

- a) Planificar, junto con otras instituciones del sector público y actores de la sociedad,

el desarrollo provincial y formular los correspondientes planes de ordenamiento territorial, en el ámbito de sus competencias, de manera articulada con la planificación nacional, regional, cantonal y parroquial, en el marco de la interculturalidad y plurinacionalidad y el respeto a la diversidad;

- b) Planificar, construir y mantener el sistema vial de ámbito provincial, que no incluya las zonas urbanas;
- c) Ejecutar, en coordinación con el gobierno regional y los demás gobiernos autónomos descentralizados, obras en cuencas y micro cuencas;
- d) La gestión ambiental provincial;
- e) Planificar, construir, operar y mantener sistemas de riego de acuerdo con la Constitución y la ley;
- f) Fomentar las actividades productivas provinciales, especialmente las agropecuarias; y,
- g) Gestionar la cooperación internacional para el cumplimiento de sus competencias.

➤ **CÓDIGO ORGÁNICO AMBIENTAL (COA), REGISTRO OFICIAL No. 983, DEL 12 DE ABRIL 2017**

TÍTULO I

OBJETO, ÁMBITO Y FINES

Art. 1.- Este Código tiene por objeto garantizar el derecho de las personas a vivir en un ambiente sano y ecológicamente equilibrado

TÍTULO II

DE LOS DERECHOS, DEBERES Y PRINCIPIOS AMBIENTALES

Art. 6.- Derechos de la naturaleza. Son derechos de la naturaleza los reconocidos en la Constitución

TÍTULO III

REGIMEN DE RESPONSABILIDAD AMBIENTAL

Art. 10.- De la responsabilidad ambiental. El Estado, las personas naturales y jurídicas, así como las comunas, comunidades, pueblos y nacionalidades, tendrán la obligación jurídica de responder por los daños o impactos ambientales que hayan causado

CAPÍTULO III

DE LA REGULARIZACIÓN AMBIENTAL

Art. 173.- De las obligaciones del operador. El operador de un proyecto, obra y actividad, pública, privada o mixta, tendrá la obligación de prevenir, evitar, reducir y, en los casos que sea posible, eliminar los impactos y riesgos ambientales que pueda generar su actividad (...)

CAPÍTULO IV

DE LOS INSTRUMENTOS PARA LA REGULARIZACIÓN AMBIENTAL

Art. 181.- De los planes de manejo ambiental. El plan de manejo ambiental será el instrumento de cumplimiento obligatorio para el operador (...)

Art. 186.- Del cierre de operaciones. Los operadores que por cualquier motivo requieran el cierre de las operaciones o abandono del área, deberán ejecutar el plan de cierre y abandono conforme lo aprobado en el plan de manejo ambiental respectivo (...)

5.- DESCRIPCIÓN DEL PROYECTO

El presente proyecto tiene la finalidad de beneficiar a los pobladores de la parroquia Tarqui y el desarrollo deportivo de dicho sector. Este beneficio se verá reflejado en especial a los usuarios del Transporte de pasajeros, usuarios de vehículos particulares, empresarios, consumidores finales de productos y la población en general al generarse nuevas alternativas deportivas.

El presente proyecto consiste en la "CONSTRUCCIÓN DE ESTADIO DE FUTBOL PROFESIONAL REGLAMENTARIO DE CÉSPED SINTÉTICO PARA LA PARROQUIA TARQUI CANTÓN

PASTAZA, PROVINCIA DE PASTAZA", el porcentaje de obra al momento de la presentación del informe es del 87 %.

AREA TECNICA

- ENLUCIDO
- CANAL PERIPETRAL CON REJILLA
- COLOCACIÓN DE CERRAMIENTO PERIMETRAL

6.-CRITERIOS DE EVALUACIÓN

Conformidad (C): Calificación que se da a toda actividad, instalación o práctica que se ha realizado o se encuentra dentro de las restricciones, parámetros o especificaciones expuestas en el Plan de Manejo Ambiental y leyes aplicables.

No Conformidad (NC): Calificación que se da a toda actividad, instalación o práctica que no se ha realizado o se encuentra dentro de las restricciones, parámetros o especificaciones expuestas en el Plan de Manejo Ambiental y/o normativa aplicable al parámetro evaluado.

No conformidad menor (NC-): Calificación que implica una falta leve frente al Plan de Manejo Ambiental y/o Leyes Aplicables, dentro de los siguientes criterios:

- Fácil corrección o remediación
- Rápida corrección o remediación
- Bajo costo de corrección o remediación
- Evento de Magnitud Pequeña, Extensión puntual, Poco Riesgo
- Impactos menores, sean directos y/o indirectos.

No conformidad mayor (NC+): Calificación que implica una falta grave frente al Plan de Manejo Ambiental y/o Leyes Aplicables. Una calificación de NC+ puede ser aplicada también cuando no se produzcan repeticiones periódicas de no conformidades menores.

Los criterios de calificación son los siguientes:

- Corrección o remediación de carácter difícil.
- Los accidentes potenciales pueden ser graves o fatales

No Aplica (NA): Calificación que se otorga cuando una medida del Plan de Manejo Ambiental o requisito de la normativa no guarda relación con las características del proyecto o su ejecución no corresponde al periodo de reporte.

Tabla 3. Evaluación de cumplimiento

| Cumple © | No Cumple (NC) | No Aplica (N/A) |
|----------|----------------|-----------------|
|----------|----------------|-----------------|

7.- MATRIZ DE LA REVISIÓN DEL CUMPLIMIENTO DE NORMAS AMBIENTALES.

| N.º | ITEM | REQUISITO LEGAL O NORMATIVA | REFERENCIA | CUMPLIMIENTOS | | | HALLAZGOS ENCONTRADOS | OBSERVACIONES / EVIDENCIA VERIFICABLE |
|---|----------|---|---|---------------|----|-----|---|---|
| | | | | C | NC | N/A | | |
| REGLAMENTO AL CÓDIGO ORGÁNICO DEL AMBIENTE (12 DE JUNIO DE 2019) | | | | | | | | |
| 1 | Art. 488 | Informes ambientales de cumplimiento. - Los informes ambientales de cumplimiento deberán ser presentados por los operadores de proyectos, obras o actividades regularizados mediante registro ambiental, con el fin de evaluar la observancia y cumplimiento de la normativa ambiental vigente, plan de manejo ambiental y obligaciones derivadas de la autorización administrativa ambiental, de acuerdo a los lineamientos que para el efecto emita la Autoridad Ambiental Nacional. Los informes ambientales de cumplimiento podrán incluir la actualización del plan de manejo ambiental, de así requerirlo. Los operadores deberán cancelar los valores por servicios administrativos y adjuntar las respectivas facturas de pago de tasas administrativas al momento de la presentación del informe | MECANISMOS DE CONTROL Y SEGUIMIENTO AMBIENTAL | X | | | Presentación del Informe Ambiental de Cumplimiento (IAC) del proyecto | Presentación del documento físico y digital |

| | | | | | | | | | |
|----------------------------------|--|----------|---|--|--|--|---|--|---|
| | ambiental de cumplimiento | | | | | | | | |
| 2 | <p>Periodicidad de informes ambientales de cumplimiento. - Los proyectos, obras o actividades regularizadas mediante registro ambiental deberán presentar a la Autoridad Ambiental Competente un informe ambiental de cumplimiento una vez transcurrido un (1) año desde el otorgamiento de dicha autorización administrativa y posteriormente cada dos (2) años. Los operadores deberán presentar el informe ambiental de cumplimiento en el plazo máximo de un (1) mes, una vez cumplido el periodo evaluado. Sin perjuicio de lo anterior, la Autoridad Ambiental Competente podrá disponer al operador la presentación de un informe ambiental de cumplimiento cuando se determine dicha necesidad mediante un informe técnico debidamente motivado</p> | Art. 489 | X | | | | Presentación del Informe Ambiental de Cumplimiento (IAC) del proyecto dentro de los plazos establecidos | Presentación del documento Físico y digital | |
| CODIGO ORGANICO AMBIENTAL | | | | | | | | | |
| 3 | <p>De la responsabilidad ambiental. El Estado, las personas naturales y jurídicas, así como las comunas, comunidades, pueblos y nacionalidades, tendrán</p> | Art. 10 | | | | | TÍTULO III RÉGIMEN DE RESPONSABILIDAD D AMBIENTAL | Se asumirá la responsabilidad necesarios en caso de daños o impactos generados en el medio | X |

| | | | | | | | |
|---|----------|--|---|---|--|---|--|
| | | <p>la obligación jurídica de responder por los daños o impactos ambientales que hayan causado, de conformidad con las normas y los principios ambientales establecidos en este Código.</p> <p>De las obligaciones del operador. El operador de un proyecto, obra y actividad, pública, privada o mixta, tendrá la obligación de prevenir, evitar, reducir y, en los casos que sea posible, eliminar los impactos y riesgos ambientales que pueda generar su actividad. Cuando se produzca algún tipo de afectación al ambiente, el operador establecerá todos los mecanismos necesarios para su restauración.</p> | | | | <p>ambiente, sin embargo, el proyecto se encuentra debidamente regulado ante la Autoridad Ambiental</p> | |
| 4 | Art. 173 | <p>De los planes de manejo ambiental. El plan de manejo ambiental será el instrumento de cumplimiento obligatorio para el operador, el mismo que comprende varios subplanes, en función de las características del proyecto, obra o actividad. La finalidad del plan de manejo será establecer en detalle y orden cronológico, las acciones cuya ejecución se requiera para prevenir, evitar, controlar, mitigar, corregir, compensar, restaurar y reparar, según corresponda.</p> | <p>CAPÍTULO III DE LA REGULARIZACIÓN AMBIENTAL</p> | X | | <p>El proyecto cuenta con una ficha ambiental código MAE-DPAP-2012-1168</p> | <p>Ficha Ambiental (Anexo 1)</p> |
| 5 | Art. 181 | <p>De los planes de manejo ambiental. El plan de manejo ambiental será el instrumento de cumplimiento obligatorio para el operador, el mismo que comprende varios subplanes, en función de las características del proyecto, obra o actividad. La finalidad del plan de manejo será establecer en detalle y orden cronológico, las acciones cuya ejecución se requiera para prevenir, evitar, controlar, mitigar, corregir, compensar, restaurar y reparar, según corresponda.</p> | <p>CAPÍTULO IV DE LOS INSTRUMENTOS PARA LA REGULARIZACIÓN AMBIENTAL</p> | X | | <p>Presentación del Informe Ambiental de Cumplimiento (IAC)</p> | <p>Presentación del documento Físico</p> |

| ACUERDO NO. 061 REFORMA DEL LIBRO VI DEL TEXTO UNIFICADO DE LEGISLACIÓN SECUNDARIA | | | | | | |
|--|----------|--|--|---|--|--|
| 6 | Art. 262 | <p>De los Informes Ambientales de cumplimiento. - Las actividades regularizadas mediante un Registro Ambiental serán controladas mediante un Informe Ambiental de Cumplimiento, inspecciones, monitoreos y demás establecidos por la Autoridad Ambiental Competente. Estos Informes, deberán evaluar el cumplimiento de lo establecido en la normativa ambiental, plan de manejo ambiental, condicionantes establecidos en el permiso ambiental respectivo y otros que la autoridad ambiental lo establezca. De ser el caso el informe ambiental contendrá un Plan de Acción que contemple medidas correctivas y/o de rehabilitación. La información entregada por el Sujeto de Control podrá ser verificada en campo y de evidenciarse falsedad de la misma, se dará inicio a las acciones legales correspondientes.</p> | <p>PARÁGRAFO 1 MECANISMOS Y CONTROL DE SEGUIMIENTO</p> | X | <p>Se presenta el Informe Ambiental de Cumplimiento del proyecto CONTRATO COMPLEMENTARIO "CONSTRUCCIÓN DE ESTADIO DE FUTBOL PROFESIONAL REGLAMENTARIO DE CÉSPED SINTÉTICO PARA LA PARROQUIA TARQUI CANTÓN PASTAZA, PROVINCIA DE PASTAZA"</p> | <p>Presentación del documento Físico y digital</p> |
| 7 | Art. 173 | <p>De las obligaciones del operador. El operador de un proyecto, obra y actividad, pública, privada o mixta,</p> | <p>CAPÍTULO III DE LA REGULARIZACIÓN</p> | X | <p>El proyecto" CONTRATO COMPLEMENTARIO</p> | |

| | | | | | | | | |
|---|---------|---|---|---|--|---|--|------------------------------|
| | | tendrá la obligación de prevenir, evitar, reducir y, en los casos que sea posible, eliminar los impactos y riesgos ambientales que pueda generar su actividad. Cuando se produzca algún tipo de afectación al ambiente, el operador establecerá todos los mecanismos necesarios para su restauración. | AMBIENTAL | | | | “CONSTRUCCIÓN DE ESTADIO DE FUTBOL PROFESIONAL REGLAMENTARIO DE CÉSPED SINTÉTICO PARA LA PARROQUIA TARQUI CANTÓN PASTAZA, PROVINCIA DE PASTAZA” cuenta con una ficha ambiental código MAE-DPAP-2012-1168 | Ficha Ambiental (Anexo 1) |
| 8 | Art. 60 | Del Generador. - Todo generador de residuos y/o desechos sólidos no peligrosos debe: a) Tener la responsabilidad de su manejo hasta el momento en que son entregados al servicio de recolección y depositados en sitios autorizados que determine la autoridad competente. b) Colocar los recipientes en el lugar de recolección, de acuerdo con el horario establecido. | GESTIÓN INTEGRAL DE RESIDUOS Y/O DESECHOS SOLIDOS NO PELIGROSOS | X | | | Los residuos y/o desechos sólidos no peligrosos son entregados al servicio de recolección municipal del cantón Pastaza para su disposición final | Ver Anexo 13 |
| 9 | Art. 61 | De las prohibiciones. - No depositar sustancias líquidas, pastosas o viscosas, excretas, ni desechos peligrosos o de manejo especial, en los recipientes | GESTIÓN INTEGRAL DE RESIDUOS Y/O DESECHOS SOLIDOS NO | | | X | En el proyecto se cuenta con recipientes para la recolección de desechos, mismos que son entregados al servicio de recolección municipal. | Ver Anexo 13 |
| | | | | | | | De acuerdo a las actividades realizadas dentro del proyecto, se verifica que no se generan sustancias | |

| | | | | | | | |
|----|--|---|---|--|--|--|------------------|
| | destinados para la recolección de residuos sólidos no peligrosos | PELIGROSOS | | | | líquidas, pastosas o viscosas. | |
| 10 | Art. 62 De la separación en la fuente. - El generador de residuos sólidos no peligrosos está en la obligación de realizar la separación en la fuente, clasificando los mismos en función del Plan Integral de Gestión de Residuos, conforme lo establecido en la normativa ambiental aplicable. | GESTIÓN INTEGRAL DE RESIDUOS Y/O DESECHOS SÓLIDOS NO PELIGROSOS | X | | | Los residuos sólidos no son en almacenados en contenedores debidamente diferenciados (Orgánico e Inorgánico) | Ver Anexo 12, 13 |

8.- MATRIZ DE CUMPLIMIENTO DEL PLAN DE MANEJO AMBIENTAL

| N | MEDIDA PROPUESTA | MEDIO DE VERIFICACIÓN | CUMPLIMIENTO | | | OBSERVACIONES |
|--|--|--|--------------|-----------|-----------|---|
| | | | CUMPLE | NO CUMPLE | NO APLICA | |
| PROGRAMA PREVENCIÓN Y MITIGACIÓN DE IMPACTOS ETAPA DE PRECONSTRUCCIÓN | | | | | | |
| 1 | El personal previo el inicio de los trabajos, deberá cumplir con todos los requisitos que establece el Instituto Ecuatoriano de Seguridad Social. | Consolidado de aportaciones | X | | | Ver Anexo 2 |
| 2 | Se capacitará e informará a todo el personal laboral, de todos los trabajos a realizarse, considerando aquellos en los que se demanda un riesgo alto, dando una pauta preventiva sobre el riesgo | Registro fotográfico Registro de capacitaciones | X | | | Ver anexo 3, registro de capacitaciones dentro del periodo evaluado |

| | | | | | | |
|---|---|----------------------|---|---|--|---|
| | y evitando accidentes laborales. | | | | | |
| 3 | Definir el área del emplazamiento del campamento, el que estará ubicado en el área urbana y rural de la provincia (Debido a la ubicación del proyecto) | Registro fotográfico | X | | | Ver anexo 4 |
| 4 | Se zonificará el área, en la cual se constituirá el estacionamiento de la maquinaria, talleres de reparación, área de mantenimiento de la maquinaria y equipo, a la vez se definirá el área de vivienda, incluyendo el comedor y la cocina. | Registro fotográfico | X | | | Se definió el área de estacionamiento de vehículos, así también como el área de cocina y comedor. Ver anexo 5 y 10. |
| 5 | Las aguas servidas tendrán como destino el sistema de alcantarillado del cantón | Registro fotográfico | X | | | Ver anexo 6 |
| 6 | Se deberá implementar un tanque móvil, para la recolección de aceites, grasas y combustibles, posterior a su recolección se dará un destino final a los mismos, no se arrojarán a los cuerpos de agua ni se verterán en el suelo. | Registro fotográfico | | X | | No aplica debido a que no se genera este tipo de desechos en el proyecto. |
| 7 | Se construirá una plataforma de cemento para el cambio de aceites y combustibles, con su respectiva zanja de vaciado, y con su equipo para el traslado al tanque móvil, para posteriormente ser llevado a Reciclaje. | Registro fotográfico | | X | | Esta medida no aplica puesto que la maquinaria utilizada se encuentra en buen estado y el mantenimiento se lo realizará en talleres autorizados para el efecto. Se adjunta factura de cambio de aceite (Ver Anexo 19) |

| | | | | | | |
|----|---|--|---|--|---|---|
| 8 | El taller, el área de mantenimiento de maquinaria y equipos, el área de vivienda y cocina deberán tener extinguidores contra incendio. | Registro fotográfico Registro de inspecciones | X | | | El área de cocina y comedor cuenta con un extinguidor contra incendios Ver anexo 7 |
| 9 | En referencia al punto anterior todo el personal laboral deberá estar capacitado para responder ante una eventualidad y el manejo correcto de los extintores. | Registro fotográfico Registro de capacitaciones | X | | | Ver anexo 3, registro de capacitaciones dentro del periodo evaluado |
| 10 | Todas las aguas del deslastre de la maquinaria serán tratadas con un sistema biodegradable en una laguna de oxidación, misma que deberá tener paredes impermeabilizadas con material Rurger. | Registro fotográfico | | | X | No aplica debido a que el proyecto no genera desechos peligrosos. |
| 11 | El área de habitación, contará con un área destinada a la recreación de los trabajadores, con los servicios higiénicos básicos | Registro fotográfico | | | X | No aplica debido a que el personal cumple su jornada diaria y se retira hacia sus domicilios. |
| 12 | El campamento deberá contar con un área destinada para emergencias, curaciones menores, es decir contará con un botiquín básico de primeros auxilios, así como sueros antiofídicos para la mordedura de ofidios, oxígeno y resucitador para probables accidentes. | Registro fotográfico | X | | | Ver anexo 7 |

| | | | | | | |
|----|---|--|---|---|--|---|
| 13 | Se implementará un área destinada para el jefe del Proyecto, como para el Técnico que llevará la lista de Control de los Impactos (check-list). | Registro fotográfico | X | | | Ver Anexo 8 |
| 14 | Todo el personal, deberá estar capacitado en el manejo de la maquinaria, y equipo pesado, así como los instrumentos de trabajo para evitar posibles accidentes. | Registro fotográfico Actas de asistencia | X | | | Ver anexo 3, registro de capacitaciones dentro del periodo evaluado |
| 15 | El personal se someterá a un taller de capacitación con el objeto de no cometer impactos que no estén considerados en el proyecto. | Registro fotográfico Actas de asistencia | X | | | Ver anexo 3, registro de capacitaciones dentro del periodo evaluado |
| 16 | Se prohíbe al personal el ingerir bebidas alcohólicas, o consumo de drogas dentro y fuera de las instalaciones del campamento, así como en los frentes de trabajo. | Elaboración de un reglamento para los trabajadores | X | | | Ver anexo 9 |
| 17 | El personal que no cumpla con la medida anteriormente descrita, será retirado de los trabajos en el proyecto y se realizará un informe y notificación del incumplimiento del mismo. | Reglamento interno de trabajo | | X | | Esta medida no aplica debido a que en este periodo no se a registrado despidos del personal por el incumplimiento del reglamento establecido. Ver anexo 9 |
| 18 | Queda terminantemente prohibido el ingreso a comunidades indígenas, de encontrarse una falta de cumplimiento a esta medida por parte del personal, este será sancionado de acuerdo a la gravedad de la falta. | Reglamento interno de trabajo | | X | | Esta medida no aplica, puesto que en este periodo no se han registrado incumplimientos en este aspecto por parte del personal. |
| 19 | Se establecerá por parte del Jefe del Proyecto, un reglamento que se deberá cumplir dentro del campamento. | Reglamento interno de trabajo | X | | | El consorcio se encuentra registrado y el reglamento se encuentra aprobado. Ver anexo 9 |

| | | | | | | |
|-----------------------------|--|--|---|--|--|---|
| 20 | La plataforma destinada para el mantenimiento y estacionamiento de la maquinaria no se deberá ubicarse junto a esteros o ríos, evitando el peligro de contaminación de las aguas por derrame o infiltración. | Registro fotográfico | X | | | Ver Anexo 10 |
| 21 | Se proveerá de todo el Equipo de protección Personal a todos los trabajadores del proyecto, y se verificará la utilización del mismo, evitando de esta manera posibles accidentes y promoviendo la seguridad y la salud en los trabajadores, estos deberán constar de lo siguiente: Ropa adecuada, casco, guantes, botas de caucho | Registro fotográfico Actas de entrega | X | | | Se doto al personal del equipo de protección personal para la realización de las actividades en los diferentes frentes de trabajo, acompañados de la señalética correspondiente para precautelar su seguridad. Se adjunta el acta de entrega del periodo anterior. Ver anexo 11 |
| FASE DE CONSTRUCCIÓN | | | | | | |
| 22 | Durante la apertura de trocha, el personal que realice labores de macheo, sobre la actividad desbroce, estará ubicado a distancias considerables de entre 2 y 3 metros de distancia con la finalidad de evitar accidentes o posibles cortaduras. | Registro fotográfico | | | | En este periodo no se realizó actividades de desbroce |
| 23 | Se prohíbe la tala de árboles fuera del polígono de construcción. | Registro fotográfico | | | | Esta medida no se aplica puesto que el proyecto se encuentra en el centro poblado de la parroquia Tarqui y no existe bosque primario o secundario adyacente al área a intervenir. |

| | | | | |
|---|--|--|----------|---|
| <p>24 La maquinaria procederá a retirar la capa vegetal orgánica la cual será colocada un lugar adecuado y protegido de la lluvia al costado de la vía, el que será utilizado para la restauración de áreas afectadas y taludes, reforestación del área y el cultivo de especies alternativas o propias de la zona para el proceso de mejoramiento de los suelos afectados.</p> | <p>Registro fotográfico</p> | | <p>X</p> | <p>En este periodo no se realizó el desalojo de material.</p> |
| <p>25 En las áreas en las que se trabajó con combustibles y material inflamable se prohibirá el uso y consumo de cigarrillos.</p> | <p>Registro fotográfico Señalética informativa</p> | | <p>X</p> | <p>Esta medida no aplica debido que en el proyecto no se manipulan este tipo de sustancias.</p> |
| <p>26 El cambio de aceites y engrase se recogerá en recipientes apropiados, para posteriormente trasladarlos al sitio de recolección, para posterior reciclaje</p> | <p>Registro fotográfico</p> | | <p>X</p> | <p>Esta medida no aplica debido que en el proyecto no se manipulan este tipo de sustancias.</p> |
| <p>27 Los escombros producto del movimiento de las tierras, será trasladado al sitio de disposición final definido para tal efecto.</p> | <p>Registro fotográfico</p> | | <p>X</p> | <p>En este periodo no se realizó transporte de material de desalojo producto del movimiento de tierras.</p> |
| <p>28 Los tractores y volquetes quedan terminantemente prohibidos de arrojar el material producto de los movimientos de tierra en cuerpos de agua y esteros, ya que obstruyen su normal circulación y propenden a la eutrofización de las mismas y su degradación.</p> | <p>Registro fotográfico</p> | | <p>X</p> | <p>En este periodo no se realizó transporte de material de desalojo producto del movimiento de tierras.</p> |

| | | | | | | |
|----|---|---|---|--|---|---|
| 29 | Se prohíbe botar material del movimiento de tierras en las fuentes hídricas y tributarias, ya que el mismo produce un incremento en la turbidez de este recurso, afectando la dinámica de los ecosistemas acuáticos y sus cadenas tróficas. | Registro fotográfico | | | X | En este periodo no se realizó transporte de material de desalojo producto del movimiento de tierras. |
| 30 | Queda prohibido verter o disponer material que contenga o este impregnado con combustibles, aceites o grasas sobre los cauces y cuerpos de agua. | Registro fotográfico | | | X | No aplica debido a que no se han registrado derrames de combustible o grasas en este periodo del proyecto. |
| 31 | Las áreas que presenten aguas subterráneas o pequeños acuíferos perpendiculares a la vía serán considerados e implantados un sistema de drenaje evitando de esta manera probables deslizamientos en masas, en cortes de talud en colinas. | Registro fotográfico | | | X | Esta medida no aplica debido que no se a realizado el drenaje de acuíferos adyacentes al proyecto. |
| 32 | El material producto del movimiento de tierras solo podrá ser dispuesto en un lugar destinado para este fin, mas no en cualquier espacio. | Registro fotográfico Acta de conformidad | | | X | En este periodo no se realizó transporte de material de desalojo producto del movimiento de tierras. |
| 33 | Queda terminantemente prohibido arrojar desechos de cualquier índole en los cuerpos de agua, la medida aplica para todo el personal laboral en el proyecto. | Registro fotográfico | X | | | En el proyecto se implementó tachos para los residuos en diferentes frentes para su recolección. Ver anexo 12 |
| 34 | Designar al personal para que supervise la disposición correcta de los residuos al final del día | Registro fotográfico | X | | | El personal disponiendo de los residuos al final del día de trabajo. Ver anexo 13 |

| | | | | | | |
|--|--|----------------------|---|--|---|---|
| 35 | La disposición final de los desechos orgánicos, domésticos y escombros será en sitios adecuados y autorizados | Registro fotográfico | X | | | Los residuos serán depositados en el contenedor de basura adyacente al proyecto para su posterior recolección y disposición final de los mismos. Ver Anexo 13 |
| 36 | Los residuos que pueden ser reciclados serán temporalmente almacenados hasta el momento de su reutilización o entrega a gestores | Registro fotográfico | X | | | Ver Anexo 14 |
| 37 | En el caso de las emisiones gaseosas, se recomienda utilizar maquinaria en buen estado mecánico para evitar la contaminación. | Inspección visual | | | X | Dentro del periodo evaluado no se utilizó maquinaria para el transporte de materia, los trabajos realizados fueron manuales con ayuda de herramientas. |
| FASE DE OPERACIÓN Y MANTENIMIENTO | | | | | | |
| 38 | Designar al personal para que supervise la disposición correcta de los residuos al final del día. | Registro fotográfico | X | | | Los residuos serán depositados en el contenedor de basura adyacente al proyecto para su posterior recolección y disposición final de los mismos. Ver anexo 13 |
| 39 | La disposición final de los desechos orgánicos, domésticos y escombros será en sitios adecuados y autorizados. | Registro fotográfico | X | | | Los residuos serán depositados en el contenedor de basura adyacente al proyecto para su posterior recolección y disposición final de los mismos. Ver anexo 13 |

| | | | | | | |
|-------------------------------|---|-------------------------|---|--|---|--|
| 40 | Los residuos que pueden ser reciclados serán temporalmente almacenados hasta el momento de su reutilización o entrega a gestores | Registro fotográfico | X | | | Almacenamiento temporal de residuos para su reutilización Ver Anexo 14 |
| 41 | En el caso de las emisiones gaseosas, se recomienda utilizar maquinaria en buen estado mecánico para evitar la contaminación. | Inspección Visual | | | X | Dentro del periodo evaluado no se utilizó maquinaria para el transporte de materia, los trabajos realizados fueron manuales con ayuda de herramientas. |
| TRANSPORTE Y LOGÍSTICA | | | | | | |
| 42 | Antes de uso de los vehículos se deberá realizar una inspección de los mismos, antes de cumplir el turno planificado o después que ha estado en mantenimiento o reparación. Se revisará frenos, llantas, dirección, Luces, nivel de agua, gasolina y aceite de motor. | Inspección visual | | | X | Dentro del periodo evaluado no se utilizó maquinaria para el transporte de materia, los trabajos realizados fueron manuales con ayuda de herramientas. |
| 43 | Tener la licencia de conducción vigente y de la categoría adecuada. | Registro fotográfico | X | | | Ver Anexo 15 |
| 44 | Los empleados no podrán manejar los vehículos fuera del área del proyecto salvo en los casos que cuenten con la autorización del supervisor. | Permiso de movilización | X | | | Ver Anexo 16 |
| 45 | Cumplirán de manera estricta los lineamientos de la Dirección de Tránsito, y tomar las precauciones necesarias respecto a los otros conductores y peatones. | Acta de compromiso | | | X | Esta medida no aplica debido a que no se han registrado multas por el incumplimiento a las leyes de tránsito. |
| 46 | Antes de poner el vehículo en marcha se asegurará que el área este despejada de materiales, equipos y personas. | Registro fotográfico | | | X | Dentro del periodo evaluado no se utilizó maquinaria para el transporte de materia, los trabajos realizados fueron manuales |

| | | | | | | |
|----|--|--|---|--|---|--|
| | | | | | | con ayuda de herramientas. |
| 47 | En todos los equipos del proyecto sean trabajadores directos o indirectos, deberán contar con extintor de incendios y botiquín de primeros auxilios. Así como equipo de seguridad en carretera gata, llanta de emergencia, tacos, triángulos de seguridad, llave de ruedas y herramientas. | Registro fotográfico | X | | | Ver Anexo 17 |
| 48 | Cuando la visibilidad esté afectada en la noche, se usará las luces altas. Si un vehículo viene en sentido contrario se reducirá la intensidad de las luces a una distancia aproximada de 130 metros, hasta que el otro vehículo pase. | Registro fotográfico | | | X | Esta medida no aplica puesto que los trabajos se realizarán en horas del día de 7:00 am a 5:00 pm con su respectivo descanso de 12:00 a 1:00 pm en una jornada laboral normal. |
| 49 | Cuando existe polvo y la visibilidad disminuye se detendrá el vehículo | Registro fotográfico | | | X | Esta medida no aplica debido a que no existe polvo que dificulte la visibilidad en las áreas del proyecto. |
| 50 | Los vehículos que no presenten condiciones óptimas para el trabajo como silenciadores, vibraciones excesivas, fallas mecánicas no serán utilizados. | Inspección Visual | | | X | Dentro del periodo evaluado no se utilizó maquinaria para el transporte de materia, los trabajos realizados fueron manuales con ayuda de herramientas. |
| 51 | Está prohibido conducir vehículos bajo los efectos del alcohol y/o de las drogas. | Inspección del personal al ingreso a la obra | | | X | No se han registrado este tipo de incumplimientos en este periodo. |

| | | | | | | |
|----|--|----------------------|--|--|---|--|
| 52 | Los parabrisas, vidrios, ventanas luces y direccionales delanteros y traseros deberán estar limpios para una buena visibilidad. | Registro fotográfico | | | X | Dentro del periodo evaluado no se utilizó maquinaria para el transporte de materia, los trabajos realizados fueron manuales con ayuda de herramientas. |
| 53 | Está prohibido fumar o encender fuego cerca de las áreas de aprovisionamiento o cerca del vehículo que está siendo reabastecido de combustible | Registro fotográfico | | | X | Dentro del periodo evaluado no se utilizó maquinaria para el transporte de materia, por lo tanto no hubo registro de consumo de combustible |
| 54 | Todos los motores deben estar apagados mientras se reabastece de combustible. | Registro fotográfico | | | X | Dentro del periodo evaluado no se utilizó maquinaria para el transporte de materia, por lo tanto no hubo registro de consumo de combustible |

9.- ANALISIS DEL PORCENTAJE DE LA NORMATIVA AMBIENTAL ESTABLECIDAS EN EL PMA.

| N° | PROGRAMA | NÚMERO DE MEDIDAS | CUMPLIMIENTO | | | OBSERVACIONES |
|---------------------|---|-------------------|--------------|----|------|--|
| | | | C | NC | N/A | |
| 1 | REGLAMENTO AL CÓDIGO ORGÁNICO DEL AMBIENTE (12 DE JUNIO DE 2019). | 2 | 2 | 0 | 0 | |
| 2 | CÓDIGO ORGÁNICO DEL AMBIENTE. | 3 | 2 | 0 | 1 | |
| | | 5 | 4 | 0 | 1 | |
| <u>TOTAL</u> | | 100% | 80 % | | 20 % | Cumplimiento del 80 % de la normativa ambiental. |

Figura 1. Porcentaje de cumplimiento

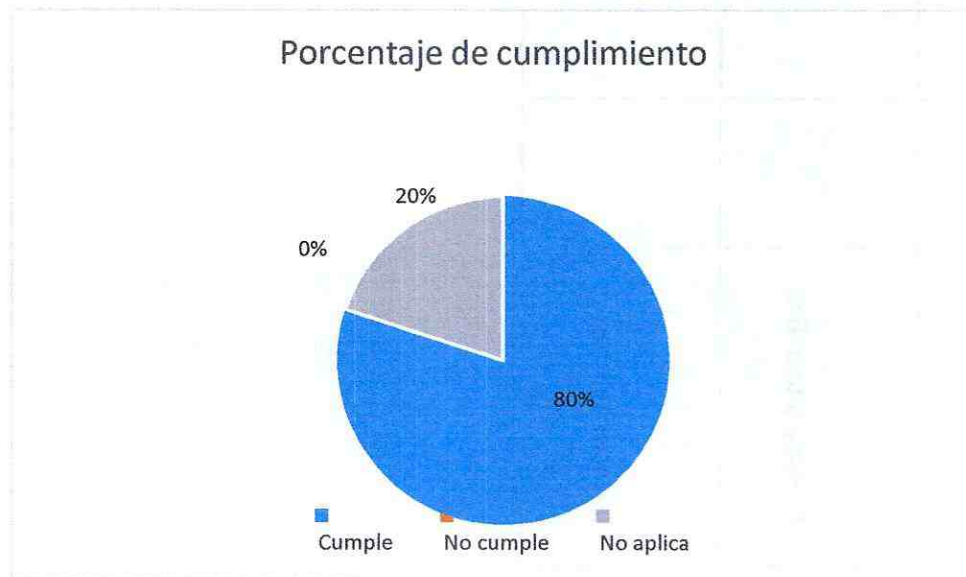

Como se puede observar en la figura N°1, el proyecto actualmente cumple con el 80 % de las medidas planteadas dentro de la normativa ambiental establecidas en el PMA, presenta un incumplimiento del 0 % y el restante 20 % son medidas que no aplican dentro de las medidas planteadas.

10.- ANALISIS DEL PORCENTAJE DE LAS MEDIDAS PROPUESTAS EN EL PMA

| N° | PROGRAMA | NÚMERO DE MEDIDAS | CUMPLIMIENTO | | | OBSERVACIONES |
|--------------|---|-------------------|--------------|----|---------|---|
| | | | C | NC | N/A | |
| 1 | Plan de prevención y Mitigación de impactos | 21 | 15 | 0 | 6 | |
| 2 | Fase de construcción | 16 | 4 | 0 | 12 | |
| 3 | Fase de operación y mantenimiento | 4 | 3 | 0 | 1 | |
| 4 | Transporte y logística | 13 | 3 | 0 | 10 | |
| | | 54 | 25 | 0 | 29 | |
| TOTAL | | 100% | 46.29 % | 0% | 53.70 % | Cumplimiento del 46.30 % de las medidas del PMA |

Figura 2.-
Porcentaje de cumplimiento



Como se puede observar en la figura N°2, el proyecto actualmente cumple con el 46 % de las medidas planteadas dentro del plan de manejo, presenta un incumplimiento de conformidad menor del 0 % y el restante 54 % son medidas que no aplican dentro de las actividades realizadas en el periodo evaluado.

11.- CONCLUSIONES

- El proyecto “CONSTRUCCIÓN DE ESTADIO DE FUTBOL PROFESIONAL REGLAMENTARIO DE CÉSPED SINTÉTICO PARA LA PARROQUIA TARQUI CANTÓN PASTAZA, PROVINCIA DE PASTAZA”, presenta un avance del 88 % a la fecha de la culminación de dicho periodo.
- El proyecto actualmente cumple con el 80 % de las medidas planteadas dentro de la normativa ambiental establecidas en el PMA, presenta un incumplimiento del 0 % y el restante 20 % son medidas que no aplican dentro de las medidas planteadas.
- En el proyecto se identificó y cuantifico las medidas en el Plan de Manejo Ambiental de la fase de Construcción, determinando un cumplimiento del PMA del 46 %, presenta un incumplimiento del 0 % y presenta un 54 % de actividades que no aplican dentro del proyecto.

12.- RECOMENDACIONES

- Se recomienda mantener un seguimiento ambiental a las actividades a realizarse durante la operación del proyecto, “CONSTRUCCIÓN DE ESTADIO DE FUTBOL PROFESIONAL REGLAMENTARIO DE CÉSPED SINTÉTICO PARA LA PARROQUIA TARQUI CANTÓN PASTAZA, PROVINCIA DE PASTAZA”. Con la finalidad de continuar realizando una buena gestión Ambiental a nivel local.

13.- FIRMAS DE RESPONSABILIDAD

| | |
|--|---|
| <p>Ing. Cristian Parra CONTRATISTA</p> |  <p>Firmado electrónicamente por: CRISTIAN FERNANDO PARRA USHCA</p> |
| <p>Ing. Yesenia Espinosa ING. AMBIENTAL</p> |  <p>Firmado electrónicamente por: YESENIA KATHERINE ESPINOSA PARRA</p> |

ANEXO 1.- Aprobación de la ficha ambiental



Oficio Nro. MAE-DPAP-2012-1168

Puyo, 29 de noviembre de 2012

Asunto: APROBACIÓN DE LA FICHA AMBIENTAL DEL PROYECTO "MANTENIMIENTO DE LOS ESTADIOS DE LA PROVINCIA DE PASTAZA".

Señor Ingeniero
Luiso Guevara Blaschke

Prefecto
GOBIERNO AUTÓNOMO DESCENTRALIZADO PROVINCIAL DE PASTAZA
En su Despacho

De mi consideración:

En atención al Oficio N° 1666-DGA-GADPPz de fecha 06 de Noviembre del 2012, ingresado a esta dependencia el 14 de Noviembre del 2012, el Sr. Ing. David Yodra Director de Gestión Ambiental GADPPz, solicita el análisis, revisión y aprobación de la Ficha y Plan de Manejo Ambiental del Proyecto "MANTENIMIENTO DE LOS ESTADIOS DE LA PROVINCIA DE PASTAZA". Ya que una vez realizada las rectificaciones pertinentes de acuerdo a las observaciones del Oficio N° MAE-DPAP-2012-1064 se presenta la ficha Ambiental para continuar con el trámite respectivo, para lo cual adjunta el comprobante de depósito Nro.2558 por \$50.00 USD que corresponden a la tasa de Revisión, Calificación de Fichas Ambientales y Planes de Manejo y el comprobante de depósito Nro.2558 por \$80 USD que corresponde a la Tasa de Seguimiento y Monitoreo.

Al respecto le comunico que esta Cartera de Estado, sobre la base del Informe Técnico N° 294-12-CL-UCAP-DPP-MAE, 21 de Noviembre de 2012, remitido mediante Memorando Nro. MAE-UCAP-DPAP-2012-0158 de fecha 29 de noviembre de 2012, **APRUEBA** la Ficha Ambiental del Proyecto "MANTENIMIENTO DE LOS ESTADIOS DE LA PROVINCIA DE PASTAZA".

El Ing. David Yodra, deberá cumplir estrictamente con el Plan de Manejo Ambiental, para lo cual la Dirección Provincial de Pastaza, a través de la Unidad de Calidad Ambiental de este Ministerio se encargará del control y seguimiento.

Con sentimientos de distinguida consideración.

Atentamente,

Oficio Nro. MAE-DPAP-2012-1168

Puyo, 29 de noviembre de 2012

Documento firmado electrónicamente

Ing. Jorge Luis León Navas

DIRECTOR PROVINCIAL DEL AMBIENTE DE PASTAZA

Referencias:

- MAE-DPAP-2012-2133

Asuntos:

- MAE-DPAP-2012-2133 14/11/12

Copia:

Señoría

Karen Roxana López Lora

Secretaría - Dirección Provincial del Ambiente de Pastaza

Señor Ingeniero

Carlos Alberto León Loza

Técnico de la Unidad de Calidad Ambiental - Dirección Provincial del Ambiente de Pastaza

cl/ach

Anexo 2.- Aportaciones al IESS



abril 17 del 2023 15:41

INSTITUTO ECUATORIANO DE SEGURIDAD SOCIAL
CONSORCIO ESTADIO TARQUI

PARRA USHCA CRISTIAN FERNAND

DETALLE DE COMPROBANTE DE PAGO

(DEPOSITADO)

(REPRESENTACIONES ORDÓÑEZ Y NEGRETE S.A. REPORNE)

No. Comprobante: 0000000169069035

| | | | |
|--|---|-----------------------------------|------------|
| Concepto: | PAGO DE PLANILLAS - NORMALES. | Emitido en: | 2023-04-17 |
| No. RUC / REGISTRO: | 1691728994001 - 0001 | Fecha de Vigencia de Pago: | 2023-04-17 |
| Nombre / Razón Social / Organización: | CONSORCIO ESTADIO TARQUI - CONSORCIO ESTADIO TARQUI | | |
| Periodo de Pago: | 2023 - 03 | | |
| Forma de pago: | Fondos propios | | |
| Observación: | | | |

AFILIADOS

| PERIODO | RT | CEDELA | NOMBRE | SUELDO | DIAS | OPS | VALOR | TIEMPO PARC |
|----------|----|------------|-------------------------------|----------------|------|-----|---------------|-------------|
| 2023 - 3 | 35 | 1600671976 | FONSECA NUÑEZ JOHNNY PAUL | 600.00 | 30 | NNA | 123.60 | 0. |
| 2023 - 3 | 35 | 1600273112 | LEON SANABRIA DIEGO FERNANDO | 700.00 | 30 | NNA | 144.20 | 0. |
| 2023 - 3 | 35 | 1600454484 | NUÑEZ YUCAILLA ALEX WAN | 461.70 | 30 | NNA | 95.11 | 0. |
| 2023 - 3 | 35 | 1600526402 | NUÑEZ YUCAILLA DARIO ORLANDO | 550.00 | 30 | NNA | 113.30 | 0. |
| 2023 - 3 | 35 | 1600415317 | PARRA USHCA CRISTIAN FERNANDO | 521.45 | 30 | NNA | 107.42 | 0. |
| 2023 - 3 | 35 | 1600635740 | SANCHEZ USHCA DIEGO DAVID | 461.70 | 30 | NNA | 95.11 | 0. |
| | | | | 3294.85 | | | 678.74 | 0. |



| Valor | |
|---------------------------------|--------------|
| Intereses por mora (+) | 0.0 |
| Seguro Salud Tiempo Parcial (+) | 0.0 |
| Honorarios Abogado (+) | 0.0 |
| Gastos Administrativos (+) | 0.0 |
| Subtotal (=) | 711.4 |
| Notas de Crédito (-) | 0.0 |
| Total (=) | 711.4 |

Señor Empleador

Usted puede pagar sus obligaciones patronales en línea en cualquier agencia de los bancos: Pichincha, Bolívariano, Guayaquil, Austro, Pacífico, Produbanco, Internacional y cualquier agencia SERVIPAGOS.
 *Oficinas Western Unión Red Activa, Amatecos TIA, Red de Servicios FACILITO
 *Coop. Ahorro y Crédito: El Sagrario, Coopmege
 *Tarjetas de Crédito/Débito: Diners, Discover, Visa y Mastercard Bco. Pichincha (Pago Diferido), Visa y Mastercard cualquier banco emisor (Pago Corriente y Diferido).

Cuando realiza los pagos en bancos, el estado inicial del comprobante es DEPOSITADO y luego de la conciliación se registrará como CANCELADO.

La cancelación de planillas de obligaciones patronales a través de débito bancario no requiere generación previa del comprobante. En cuanto a GLOSAS, obligatoriamente debe generárselas para brindarle el servicio.

Anexo 3.- Capacitaciones al personal







"Construcción del estadio de fútbol profesional reglamentario de césped sintético para la parroquia Tarqui, cantón Pastaza, provincia Pastaza "



CAPTACIONES

FECHA: 20/05/23

TEMA: Manejo de Residuos sólidos

| ITEMS | NOMBRES Y APELLIDOS | CARGO | FIRMA |
|-------|---------------------|-----------|-------|
| 1 | Rodolfo Valencia | Maestro | |
| 2 | Samuel Alvarado | Asistente | |
| 3 | | Obrero | |
| 4 | Richard Cabello | Soldador | |
| 5 | Oger Guataboaca | Soldador | |
| 6 | Junior Sanchez | Soldador | |
| 7 | | | |
| 8 | | | |
| 9 | | | |
| 10 | | | |
| 11 | | | |
| 12 | | | |
| 13 | | | |
| 14 | | | |
| 15 | | | |
| 16 | | | |
| 17 | | | |
| 18 | | | |
| 19 | | | |
| 20 | | | |

ING. YESENIA ESPINOSA

FIRMA:



"Construcción del estadio de fútbol profesional reglamentario de césped sintético para la parroquia Tarqui, cantón Pastaza, provincia Pastaza "



CAPACTACIONES

FECHA: 24/05/25.

TEMA: Buenos Prácticas Ambientales.

| ITEMS | NOMBRES Y APELLIDOS | CARGO | FIRMA |
|-----------------------|---------------------|------------|-------|
| 1 | Andro Valencia | Maestro | |
| 2 | Guillermo Mamud | Arquitecto | |
| 3 | | Obrero | |
| 4 | Ricardo Zabala | Soldador | |
| 5 | Oliver Cuatrecasas | Soldador | |
| 6 | Junior Sanchez | Soldador | |
| 7 | | | |
| 8 | | | |
| 9 | | | |
| 10 | | | |
| 11 | | | |
| 12 | | | |
| 13 | | | |
| 14 | | | |
| 15 | | | |
| 16 | | | |
| 17 | | | |
| 18 | | | |
| 19 | | | |
| 20 | | | |
| ING. YESENIA ESPINOSA | | FIRMA: | |

"CONSTRUCCIÓN DE ESTADIO DE FÚTBOL PROFESIONAL REGLAMENTARIO DE CÉSPED SINTÉTICO PARA LA PARROQUIA TARQUI CANTÓN PASTAZA, PROVINCIA DE PASTAZA".

REGISTRO DE INDUCCION / ADIESTRAMIENTO Y CAPACITACIONES

Forma de impartir conocimiento: Inducción capacitación adiestramiento

Fecha: 10 de enero del 2023

Horario: 07:00 a 08:00

Nombre del instructor: Estefanía Parra

Firma: *[Firma manuscrita]*

TEMAS TRATADOS:

* Normas de Seguridad en el Trabajo

*

| N | Nombre del participante | Cargo/ actividad | Firma | Observaciones |
|----|-------------------------|------------------|----------------|---------------|
| 1 | Alex Nuñez | Obrero | <i>[Firma]</i> | |
| 2 | Berlis Sanchez | Obrero | <i>[Firma]</i> | |
| 3 | Dario Nuñez | Obrero | <i>[Firma]</i> | |
| 4 | Diego Leon | Residente | <i>[Firma]</i> | |
| 5 | Cristian Parra | Topografo | <i>[Firma]</i> | |
| 6 | Johnny Fonseca | Tecnico Amb | <i>[Firma]</i> | |
| 7 | | | | |
| 8 | | | | |
| 9 | | | | |
| 10 | | | | |
| 11 | | | | |
| 12 | | | | |

Anexo 4.- Área del campamento



Anexo 5.- Área de estacionamiento, cocina y comedor del campamento

5.1.- Estacionamiento de vehículos



5.2.- Área de cocina



5.3.- Área de comedor para los trabajadores



5.4.- Servicios higiénicos para los trabajadores



5.5.- Área de bodega



Anexo 6.- Aguas servidas conectadas al sistema de alcantarillado de la parroquia Tarqui



Anexo N°7. Extintor y botiquín al alcance de los trabajadores





Anexo 8.- Área del jefe de proyectos y técnico.



Anexo 9.- Plan integral de prevención de riesgos laborales de CONSORCIO ESTADIO TARQUI

PLAN INTEGRAL DE PREVENCIÓN DE RIESGOS LABORALES Y REGLAMENTO INTERNO DEL CONSORCIO ESTADIO TARQUI

ANEXO CD

Anexo 10.- Estacionamiento Maquinaria



Anexo 11.- Utilización del EPP por parte del personal con la debida señalética.







ENTREGA DE EQUIPOS DE PROTECCION PERSONAL

"CONSTRUCCIÓN DE ESTADIO DE FUTBOL PROFESIONAL
 REGLAMENTARIO DE CÉSPED SINTÉTICO PARA LA PARROQUIA
 TARQUI CANTÓN PASTAZA, PROVINCIA DE PASTAZA"

Fecha: 13 de Marzo del 2023

| N.- | NOMBRE Y APELLIDO | Cedula | EQUIPO DE PROTECCION PERSONAL | | | | | | | | RECIBI CONFORME |
|-----|-------------------|-------------|-------------------------------|----|-------|----|---------|----|---------|----|-----------------|
| | | | BOTAS | | CASCO | | CHALECO | | GUANTES | | |
| | | | SI | NO | SI | NO | SI | NO | SI | NO | |
| 1 | Alex Nuñez | 16007454464 | | | ✓ | | ✓ | | ✓ | | |
| 2 | Dertis Sanchez | 1600635740 | | | ✓ | | ✓ | | ✓ | | |
| 3 | Dario Nuñez | 1600526402 | | | ✓ | | ✓ | | ✓ | | |
| 4 | Diego Leon | 1600273112 | | | ✓ | | ✓ | | ✓ | | |
| 5 | Cristian Parra | 1600415317 | | | ✓ | | ✓ | | ✓ | | |
| 6 | Johnny Fonseca | 1600671976 | | | ✓ | | ✓ | | ✓ | | |
| 7 | | | | | | | | | | | |
| 8 | | | | | | | | | | | |
| 9 | | | | | | | | | | | |
| 10 | | | | | | | | | | | |
| 11 | | | | | | | | | | | |
| 12 | | | | | | | | | | | |

OBSERVACIONES:

Ing. Cristian Parra

CONTRATISTA

Anexo 12.- Tachos para la recolección de desechos en el proyecto.





Anexo 13.- Depósito de residuos en el contenedor más cercano al proyecto al final del día para su disposición final.



Anexo 14.- Almacenamiento temporal de residuos para su reutilización



SHOT ON REDMI 9
AI QUAD CAMERA

Anexo 15.- licencias de conducir

LICENCIA DE CONDUCIR
 REPÚBLICA DEL ECUADOR

1. PAREDES CHAVEZ
 2. JOSE ANTONIO
 3. 13-03-1969 / ECUADOR
 4a. 12-08-2010 4b. 10-08-2024
 5. PULO, BARRIOS EL
 6. BORADO, CALLE SAFO Y ROMONA
 7. 1328011001

1600211153

Agencia Nacional de Tránsito

LICENCIA DE CONDUCIR
 REPÚBLICA DEL ECUADOR

1. VARGAS CADENA
 2. IVAN KLEVER
 3. 07-10-1977 / ECUADOR
 4a. 03-12-2018 4b. 02-12-2023
 5. PULO, BARRIO MEXICO

S. M. 7. NINGUNA

25 9.006 - SEÑORES

Agencia Nacional de Tránsito

14. Autorización No. 0004564182
 15. FOLIO No. 10M-10-08-216-05

| | 10. | 11. | 12. | 13. |
|----|-----|----------|----------|------------|
| A | | ***** | ***** | PARTICULAR |
| A1 | | ***** | ***** | COMERCIAL |
| B | | 19-09-97 | 16-09-98 | ESPECIAL |
| C | | ***** | ***** | ESPECIAL |
| C1 | | ***** | ***** | COMERCIAL |
| D | | ***** | ***** | ESPECIAL |
| D1 | | ***** | ***** | COMERCIAL |
| E | | ***** | ***** | ESPECIAL |
| E1 | | ***** | ***** | COMERCIAL |
| F | | 12-08-97 | 10-08-97 | ESPECIAL |
| F1 | | ***** | ***** | COMERCIAL |
| G | | ***** | ***** | ESPECIAL |
| G1 | | ***** | ***** | COMERCIAL |

FIRMA AUTORIZADA

| | 10. | 11. | 12. | 13. |
|----|-----|-----------|-----------|------------|
| A | | ***** | ***** | PARTICULAR |
| A1 | | ***** | ***** | COMERCIAL |
| B | | 30-SEP-96 | 02-DIC-23 | PARTICULAR |
| C | | ***** | ***** | ESPECIAL |
| C1 | | ***** | ***** | COMERCIAL |
| D | | ***** | ***** | ESPECIAL |
| D1 | | ***** | ***** | COMERCIAL |
| E | | ***** | ***** | ESPECIAL |
| E1 | | ***** | ***** | COMERCIAL |
| F | | 30-SEP-96 | 02-DIC-23 | ESPECIAL |
| F1 | | ***** | ***** | COMERCIAL |
| G | | ***** | ***** | ESPECIAL |
| G1 | | ***** | ***** | COMERCIAL |

FIRMA AUTORIZADA

Autorización de movilización

Yo **Cristian Fernando Parra Ushca** representante legal del **CONSORCIO TARQUI con ruc 1691728994001**, autoriza la movilización de las volquetas que fueron arrendadas en la etapa contractual a realizar las diferentes actividades.

- **TRANSPORTE DE MATERIAL PETREO**

| EQUIPOS | PLACA | ECHA DE FABRICACIO | CARACTERISTICAS |
|----------|------------|--------------------|-----------------|
| Volquete | PCL - 7951 | 2015 | CAPACIDAD 10 M3 |
| Volquete | BAA-1109 | 2015 | CAPACIDAD 10 M3 |

Con el fin de contribuir al desarrollo el proyecto: **“CONSTRUCCIÓN DE ESTADIO DE FÚTBOL PROFESIONAL, REGLAMENTARIO DE CESPED SINTÉTICO PARA LA PARROQUIA TARQUI, CANTÓN PASTAZA, PROVINCIA DE PASTAZA.”**.

Atentamente



CRISTIAN FERNANDO
PARRA USHCA

Señor:
Ing. Cristian Fernando
Parra Ushca
Representante legal
del Consorcio Estadio
Tarqui

Anexo 17.- Vehículos directos o indirectos que trabajan en el proyecto con lo indispensable en caso de alguna emergencia.



18- Autorización extensión del plazo de ejecución del proyecto.

Síguenos:     Gadpastaza



Pastaza
GOBIERNO PROVINCIAL

Oficio Nro. GADPPZ-OBRA-PUBLICA-2023-0462-O

Puyo, 21 de marzo de 2023

Asunto: AMPLIACIÓN DE PLAZO DEL PROCESO COTO-GADPPZ-017-2022 "CONSTRUCCIÓN DE ESTADIO DE FÚTBOL PROFESIONAL REGLAMENTARIO DE CÉSPED SINTÉTICO PARA LA PARROQUIA TARQUI, CANTÓN PASTAZA, PROVINCIA DE PASTAZA".

Ingeniero
Cristian Fernando Parra Usheca
Procurador Común
CONSORCIO ESTADIO TARQUI
En su Despacho

De mi consideración:

Reciba un atento y cordial saludo, por medio del presente en respuesta al OFICIO SN-GADPPZ-2023, de fecha 09 de marzo, suscrito por Consorcio Estadio Tarqui, con su procurador común, el Ing. Parra Usheca Cristian Fernando, CONTRATISTA, me permito adjuntar lo solicitado, la **Autorización Pertinente**, para la **Ampliación de Plazo de 33 días** para el proceso, COTO-GADPPZ-017-2022 "CONSTRUCCIÓN DE ESTADIO DE FÚTBOL PROFESIONAL REGLAMENTARIO DE CÉSPED SINTÉTICO PARA LA PARROQUIA TARQUI, CANTÓN PASTAZA, PROVINCIA DE PASTAZA", por tanto, se deberá realizar las reprogramaciones de cronogramas pertinentes por parte del Contratista, con la finalidad de que se proceda a ejecutar las actividades inherentes del proceso en mención.

Particular que remito para los fines pertinentes.

Atentamente,

Documento firmado electrónicamente

Ing. Daniel Anibal Ramos Campaña
DIRECTOR DE OBRAS PUBLICAS

Referencias:

- GADPPZ-FISCALIZACION-2023-4793-M

Anexos:

- informe_administrador_de_contrato0089619001679347172.pdf
- coto-017-2022_orden_de_ampliación_de_plazo.pdf
- informe_de_fiscalización_ampli_plazo.pdf
- oficio_ampliacion_de_plazo_estadio_tarqui-signed_(1).pdf
- libro_de_obra_lluvias_febrero.pdf
- coto-017-2022_orden_de_ampliación_de_plazo-signed.pdf

Copia:

Señor Licenciado Jorge Roberto Arboleda Basantes - **Asistente Administrativo 2** - /



Oficio Nro. GADPPZ-OBRAS-PUBLICA-2023-0507-O

Puyo, 08 de mayo de 2023

Asunto: AMPLIACIÓN DE PLAZO N° 02 DEL PROCESO COTO-GADPPZ-017-2022 "CONSTRUCCIÓN DE ESTADIO DE FÚTBOL PROFESIONAL REGLAMENTARIO DE CÉSPED SINTÉTICO PARA LA PARROQUIA TARQUI, CANTÓN PASTAZA, PROVINCIA DE PASTAZA".

Ingeniero
Cristian Fernando Parra Ushca
Procurador Común
CONSORCIO ESTADIO TARQUI
En su Despacho

De mi consideración:

Reciba un atento y cordial saludo, por medio del presente en respuesta al OFICIO SN-GADPPZ-2023, de fecha 20 de abril, suscrito por Consorcio Estadio Tarqui, con su procurador común, el Ing. Parra Ushca Cristian Fernando, CONTRATISTA, me permito adjuntar lo solicitado, la **Autorización Pertinente**, para la **Ampliación de Plazo de 27 días** para el proceso, COTO-GADPPZ-017-2022 "CONSTRUCCIÓN DE ESTADIO DE FÚTBOL PROFESIONAL REGLAMENTARIO DE CÉSPED SINTÉTICO PARA LA PARROQUIA TARQUI, CANTÓN PASTAZA, PROVINCIA DE PASTAZA", por tanto, se deberá realizar las reprogramaciones de cronogramas pertinentes por parte del Contratista, con la finalidad de que se proceda a ejecutar las actividades inherentes del proceso en mención.

Particular que remito para los fines pertinentes.

Atentamente,

Documento firmado electrónicamente

Ing. Daniel Anibal Ramos Campaña
DIRECTOR DE OBRAS PUBLICAS

Referencias:

- GADPPZ-FISCALIZACION-2023-5120-M

Anexos:

- coto-017-2022_orden_de_ampliación_n°_02__de_plazo.pdf
- oficio_ampliacion_de_plazo_n2-signed.pdf
- 17020-2023_0001.pdf
- coto-017-2022_orden_de_ampliación_n°_02__de_plazo-signed.pdf

Copia:

Señor Licenciado Jorge Roberto Arboleda Basantes - Asistente Administrativo 2 - /

Anexo N°19. Factura de mantenimiento de maquinaria

NO TIENE LOGO

AGUILAR TINOCO LUIS ORLANDO

AGUILAR LUBRISERVICIOS

Dirección: AV. ALBERTO ZAMBRANO Y MANUEL SANTOS
Matriz

Dirección: AV. ALBERTO ZAMBRANO Y MANUEL SANTOS
Sucursal:

OBLIGADO A LLEVAR CONTABILIDAD: NO

CONTRIBUYENTE RÉGIMEN RIMPE

R.U.C.: 1706140561001

FACTURA

Nº: 002-002-000000094

NÚMERO DE AUTORIZACIÓN

100420230117061405610012002002000000947477040615

FECHA Y HORA DE AUTORIZACIÓN: 10/04/2023 11:44:34

AMBIENTE: PRODUCCION

EMISIÓN: NORMAL

CLAVE DE ACCESO



100420230117061405610012002002000000947477040615

Razón Social / Nombres y Apellidos: PARRA USHCA CRISTIAN FERNANDO

Identificación: 1900415217

Fecha: 10/04/2023

Plaza - Matricula: Guía

Dirección:

| Cod. Principal | Cod. Auxiliar | Cantidad | Descripción | Detalle Adicional | Precio Unitario | Subsidio | Precio sin Subsidio | Descuento | Precio Total |
|------------------|---------------|----------|--|-------------------|-----------------|----------|---------------------|-----------|--------------|
| 65769791 049 | | 1.000000 | XLO ULTRATE SYNTHETIC BL W MOLYBDATE CANECA 15W 10 CK4 | | 98.214285 | 0.00 | 98.21 | 0.00 | 98.21 |
| SC1314 | | 1.000000 | SC1314 FILTRO ACEITE SAMURY HNO FM-00-04 | | 10.714285 | 0.00 | 10.71 | 0.00 | 10.71 |
| FF5138 | | 1.000000 | FF5138 FILTRO OILBULB EL REEFUGIO HNO FM | | 9.821428 | 0.00 | 9.82 | 0.00 | 9.82 |
| 79869212 1531 | | 1.000000 | LUBRILOR LUBRICANTE | | 2.476571 | 0.00 | 2.48 | 0.00 | 2.48 |

| Forma de pago | Valor |
|---|--------|
| CT - SIN UTILIZACIÓN DEL SISTEMA FINANCIERO | 135.99 |

| | |
|--|--------|
| SUBTOTAL 12% | 121.42 |
| SUBTOTAL 0% | 0.00 |
| SUBTOTAL NO COLECTO DE IVA | 0.00 |
| SUBTOTAL EXENTO DE IVA | 0.00 |
| SUBTOTAL SIN IMPUESTOS | 121.42 |
| TOTAL DESCUENTO | 0.00 |
| ICE | 0.00 |
| IVA 12% | 14.57 |
| TOTAL DEVOLUCION IVA | 0.00 |
| IRBPNR | 0.00 |
| PROPINA | 0.00 |
| VALOR TOTAL | 135.99 |
| VALOR TOTAL SIN SUBSIDIO | 0.00 |
| AHORRO POR SUBSIDIO (Incluye IVA cuando corresponda) | 0.00 |

Anexo N°20. Cambio de técnico ambiental



Oficio N°. 006-1-ADM-AMM-2023
Puyo, 15 de junio de 2023

ING. CRISTIAN PARRA
PROCURADOR COMÚN/CONSORCIO ESTADIO TARQUI
CONTRATISTA
Presente. -

De mi consideración

Por medio de la presente en relación a la Consultoría "CONSTRUCCIÓN DE ESTADIO DE FÚTBOL PROFESIONAL REGLAMENTARIO DE CÉSPED SINTÉTICO PARA LA PARROQUIA TARQUI, CANTÓN PASTAZA, PROVINCIA DE PASTAZA", donde usted es el procurador común del consorcio estadio Tarqui; contratista, informo lo siguiente:

Una vez revisada la documentación presentada en el oficio SN-GADPPz-2023, de fecha Puyo, 13 de junio del 2023 en el que solicita autorizar el cambio del personal técnico **ING. JOHNNY FONSECA**, de función Ingeniero Ambiental, se ha verificado que en el Currículo Vitae y la Experiencia, es mayor o igual a la presentada en la ofertada adjudicada, misma que se detalla a continuación:

PERSONAL MÍNIMO PROPUESTO POR EL CONTRATISTA

| FUNCIÓN | NOMBRE | AÑO DE TITULACIÓN ACADÉMICA | EXPERIENCIA | COMPROMISO |
|---------------------|----------------|-----------------------------|--|------------|
| Ingeniero Ambiental | JOHNNY FONSECA | 2019 | VARIOS PROCESOS ADJUNTOS EN LA OFERTA ADJUDICADA | 50% |

PERSONAL DE CAMBIO PROPUESTO POR EL CONTRATISTA

| FUNCIÓN | NOMBRE | AÑO DE TITULACIÓN ACADÉMICA | EXPERIENCIA | COMPROMISO |
|---------------------|-----------------------|-----------------------------|---|------------|
| Ingeniero Ambiental | ING. YESENIA ESPINOSA | 2016 | VARIOS PROCESOS ADJUNTOS EN LA PRESENTE DOCUMENTACIÓN | 50% |

Revisada la documentación presentada se ha verificado que la **ING. YESENIA ESPINOSA**, cumple con la experiencia presentada por tal razón esta administración de contrato aprueba el ingreso a la función de Ingeniera Ambiental y cumpla su función a cabalidad.

Particular que comunico para trámites pertinentes.

Atentamente,



Ing. Adán Mariño M.
ADMINISTRADOR DE CONTRATO

Anexo N°21. Documento de cambio de administrador de contrato.



Resolución Nro. GADPPZ-GADPPZ-2023-0002-R

Puyo, 20 de mayo de 2023

GOBIERNO AUTÓNOMO DESCENTRALIZADO PROVINCIAL DE PASTAZA

LIC. ANDRÉ GRANDA GARRIDO
PREFECTO

CONSIDERANDO:

Que, el Ecuador es un Estado Constitucional de Derechos y Justicia según el artículo 1 de la Constitución de la República del Ecuador; por lo tanto, las compras gubernamentales que realicen las entidades que integran el sector público deben tener respaldo constitucional;

Que, el artículo 82 de la Constitución de la República del Ecuador prevé *“la seguridad jurídica y confianza legítima se fundamenta en el respeto a la Constitución y en la existencia de normas jurídicas previas, claras, públicas y aplicadas por las autoridades competentes”*;

Que, el artículo 226 de la Constitución de la República del Ecuador establece el principio de legalidad y la obligatoriedad de sujeción al universo jurídico que regula la Administración Pública *“Las instituciones del Estado, sus organismos, dependencias, las servidoras o servidores públicos y las personas que actúen en virtud de una potestad estatal ejercerán solamente las competencias y facultades que les sean atribuidas en la Constitución y la ley. Tendrán el deber de coordinar acciones para el cumplimiento de sus fines y hacer efectivo el goce y ejercicio de los derechos reconocidos en la Constitución”*;

Que, el artículo 39 del Código Orgánico Administrativo, establece *“Respeto al ordenamiento jurídico y a la autoridad legítima: Las personas cumplirán, sin necesidad de requerimiento adicional, con lo dispuesto en la Constitución, las leyes y el ordenamiento jurídico en general y las decisiones adoptadas por autoridad competente”*;

Que, el artículo 49 del COOTAD, determina *“Prefecto o prefecta provincial. - El prefecto o prefecta provincial es la primera autoridad del ejecutivo del gobierno autónomo descentralizado provincial, elegido en binomio con el Viceprefecto o Viceprefecta por votación popular, de acuerdo con los requisitos y regulaciones previstos en la ley de la materia electoral”*; mientras que con relación a las atribuciones del Prefecto Provincial la norma *ibídem* determina: *“Resolver administrativamente todos los asuntos correspondientes a su cargo; expedir la estructura orgánico - funcional del gobierno autónomo descentralizado provincial; nombrar y remover a los funcionarios de dirección, procurador síndico y demás servidores públicos de libre nombramiento y remoción del gobierno autónomo descentralizado provincial; suscribir contratos, convenios e instrumentos que comprometan al gobierno autónomo descentralizado provincial, de acuerdo con la ley”*;

Que, el artículo 70 de la Ley Orgánica del Sistema Nacional de Contratación Pública señala *“Administración del contrato. - Los contratos contendrán estipulaciones específicas relacionadas con las funciones y deberes de los administradores del contrato, así como de quienes ejercerán la supervisión o fiscalización”*;

Que, el artículo 22 de la LOSEP manda *“Deberes de las o los servidoras públicas.- Son deberes de las*

Resolución Nro. GADPPZ-GADPPZ-2023-0002-R

Puyo, 20 de mayo de 2023

y los servidores público: b) *Cumplir personalmente con las obligaciones de su puesto, con solicitud, eficiencia, calidez, solidaridad y en función del bien colectivo, con la diligencia que emplean generalmente en la administración de sus propias actividades*”;

Que, el Capítulo III del Título V, del Reglamento General a la Ley Orgánica del Sistema Nacional de Contratación Pública regula las normas específicas en la administración de los contratos;

Que, el artículo 295 del Reglamento General a la Ley Orgánica del Sistema Nacional de Contratación Pública, manifiesta, *“De la administración del contrato.- En todos los procedimientos que se formalicen a través de contratos u órdenes de compra, las entidades contratantes designarán de manera expresa a un administrador del contrato, quien velará por el cabal y oportuno cumplimiento de todas y cada una de las obligaciones contractuales”*;

Que, el artículo 300 del Reglamento General a la Ley Orgánica del Sistema Nacional de Contratación Pública, establece *“Cambio de administrador del contrato.- La máxima autoridad de la entidad contratante o su delegado, de oficio o petición de parte en la ejecución del contrato, podrá cambiar motivadamente al administrador del contrato. Resolución que se notificará formalmente al administrador saliente, al administrador entrante, al contratista, al fiscalizador si fuere el caso y al usuario administrador del Portal COMPRASPÚBLICAS para la habilitación del nuevo usuario. El administrador del contrato saliente deberá entregar formalmente el expediente relacionado con la ejecución del contrato al administrador entrante, en el término máximo de 5 días, desde la notificación”*;

Que, el ACUERDO No. 004-CG-2023 (NORMAS DE CONTROL INTERNO PARA LAS ENTIDADES, ORGANISMOS DEL SECTOR PÚBLICO Y PERSONAS JURÍDICAS DE DERECHO PRIVADO QUE DISPONGAN DE RECURSOS PÚBLICOS) 408-17 Administración del Contrato, determina *“El administrador del contrato velará por el cumplimiento de las obligaciones contenidas en las cláusulas contractuales y documentos habilitantes. Estas labores las puede realizar la entidad directamente por medio de uno de sus profesionales con conocimientos en el objeto de la contratación o contratarla excepcionalmente de manera motivada, bajo la modalidad legal que corresponda”*;

Que, mediante Memorando Nro. GADPPZ-OBRAS-PUBLICA-2023-10496-M de 27 de abril de 2023, suscrito por el Ing. Daniel Anibal Ramos Campaña, entonces Director de Obras Públicas del GADPPZ, para el Ing. Jaime Guevara, entonces Prefecto Provincial, en el cual manifiesta que: *“Por medio de la presente solicito se realice el cambio de administrador de contrato de los procesos que se encuentran a mi cargo, en virtud de que, a partir del 14 de mayo de 2023, se realizará el cambio de autoridades, por ende los cargos de libre remoción; y en mi caso el cargo de Director de Obras Públicas, al respecto me permito sugerir se designe a los siguientes funcionarios como nuevos Administradores de Contrato, a fin de continuar con los trámites correspondientes...(...)”*;

Que, mediante nota inserta en el Sistema de Gestión Documental del Memorando Nro. GADPPZ-OBRAS-PUBLICA-2023-10496-M, de 27 de abril de 2023, el entonces Prefecto Provincial de Pastaza, dispone: **“DIR. JURIDICO, SE PROCEDA CONFORME A REQUERIMIENTO DE DIR. OOPP.”**;

Que, mediante Memorando Nro. GADPPZ-OBRAS-PUBLICA-2023-10637-M de 08 de mayo de

Resolución Nro. GADPPZ-GADPPZ-2023-0002-R

Puyo, 20 de mayo de 2023

2023, suscrito por el Ing. Daniel Anibal Ramos Campaña, entonces Director de Obras Públicas del GADPPZ, para el entonces Prefecto Provincial, en el cual manifiesta que: *"por medio de la presente solicito se realice el cambio de administrador de contrato de los procesos que se encuentran a mi cargo, en virtud de que, a partir del 14 de mayo de 2023, se realizará el cambio de autoridades, por ende los cargos de libre remoción; y en mi caso el cargo de Director de Obras Públicas, al respecto me permito sugerir se designe a los siguientes funcionarios como nuevos Administradores de Contrato, a fin de continuar con los trámites correspondientes...(...)"*;

Que, mediante nota inserta en el Sistema de Gestión Documental del **Memorando Nro. GADPPZ-OBAS-PUBLICA-2023-10637-M** de 08 de mayo de 2023, el entonces Prefecto Provincial de Pastaza, dispone: **"DIR. JURIDICO, SE PROCEDA CONFORME A REQUERIMIENTO DE DIR. OOPP."**;

Que, mediante **Memorando Nro. GADPPZ-OBAS-PUBLICA-2023-10641-M** de 08 de mayo de 2023, suscrito por el Ing. Daniel Anibal Ramos Campaña, entonces Director de Obras Públicas del GADPPZ, para el entonces Prefecto Provincial, en el cual manifiesta que: *"por medio de la presente solicito se realice el cambio de administrador de contrato de los procesos que se encuentran a mi cargo, en virtud de que, a partir del 14 de mayo de 2023, se realizará el cambio de autoridades, por ende los cargos de libre remoción; y en mi caso el cargo de Director de Obras Públicas, al respecto me permito sugerir se designe a los siguientes funcionarios como nuevos Administradores de Contrato, a fin de continuar con los trámites correspondientes...(...)"*.

Que, mediante nota inserta en el Sistema de Gestión Documental del **Memorando Nro. GADPPZ-OBAS-PUBLICA-2023-10641-M** de 08 de mayo de 2023, el entonces Prefecto Provincial de Pastaza, dispone: **"DIR. JURIDICO, SE PROCEDA CONFORME A REQUERIMIENTO DE DIR. OOPP."**;

Que, mediante **Memorando Nro. GADPPZ-OBAS-PUBLICA-2023-10671-M** de 10 de mayo de 2023, suscrito por el Ing. Daniel Anibal Ramos Campaña, entonces Director de Obras Públicas del GADPPZ, para el entonces Prefecto Provincial, en el cual manifiesta que: " Por medio de la presente solicito se realice el cambio de administrador de contrato del Ing. Fabian Darío Salazar Laguna para proyecto ESTUDIO DE LA INFRAESTRUCTURA VIAL ASFALTO SIMÓN BOLIVARNUEVA SUCRE-EL VERGEL, CANTÓN PASTAZA, PROVINCIA DE PASTAZA, por el Ing. Héctor Vinicio Alarcón Yépez, debido a la alta carga laboral asignada en la subdirección de Obras Públicas al Ing. Fabian Darío Salazar Laguna...(...)"

Que, mediante nota inserta en el Sistema de Gestión Documental del **Memorando Nro. GADPPZ-OBAS-PUBLICA-2023-10671-M** de 10 de mayo de 2023, el entonces Prefecto Provincial de Pastaza, dispone: **"DIR. JURIDICO, SE PROCEDA CONFORME AL ANALISIS DE LEGALIDAD Y PERTINENCIA REALIZADO POR DIR. OOPP."**;

Que, mediante **Memorando Nro. GADPPZ-OBAS-PUBLICA-2023-10753-M** de 19 de mayo de 2023, suscrito por el Ing. Jorge Luis Nuñez, Director de Obras Públicas del GADPPZ, para el Prefecto Provincial, en el cual remite alcance al requerimiento de cambio de administrador de contratos del anterior Director de Obras Públicas(...)"

Resolución Nro. GADPPZ-GADPPZ-2023-0002-R

Puyo, 20 de mayo de 2023

Que, mediante nota inserta en el Sistema de Gestión Documental del Memorando Nro. GADPPZ-OBRAS-PUBLICA-2023-10753-M de 19 de mayo de 2023, el entonces Prefecto Provincial de Pastaza, dispone: "*por favor proceder*"; y,

Por las consideraciones expuestas en el presente acto administrativo, y en uso de mis atribuciones legales y constitucionales, esta Autoridad.

RESUELVE:

Art. 1.- CAMBIAR la administración de los contratos del ex funcionario Ing. Daniel Aníbal Ramos Campaña, en virtud de las requerimientos contenidos en el Memorando Nro. GADPPZ-OBRAS-PUBLICA-2023-10496-M de 27 de abril de 2023, en el Memorando Nro. GADPPZ-OBRAS-PUBLICA-2023-10637-M de 08 de mayo de 2023 y en el Memorando Nro. GADPPZ-OBRAS-PUBLICA-2023-10753-M de 19 de mayo de 2023, de la siguiente manera:

1.1 Dentro del proceso MCO-GADPPz-063-2022, cuyo objeto es **AFIRMADO DE 200 M SECTOR SAN LUIS COMUNIDAD JATUN PACCHA, PARROQUIA 10 DE AGOSTO, PROVINCIA DE PASTAZA**, se designa a la nueva administradora de contrato Arq. Andrea Georgis.

1.2 Dentro del proceso COTO-GADPPz-001-2022, cuyo objeto es **ASFALTADO DEL CAMINO VECINAL CHUWITAYO A CHAPINTZA (ETAPA L=4.0 KM), PARROQUIA SIMON BOLIVAR, CANTÓN PASTAZA, PROVINCIA DE PASTAZA**, se designa al nuevo administrador de contrato Ing. Adán Mariño.

1.3 Dentro del proceso COTO-GADPPz-017-2022, cuyo objeto es **CONSTRUCCIÓN DE ESTADIO DE FÚTBOL PROFESIONAL REGLAMENTARIO DE CÉSPED SINTÉTICO PARA LA PARROQUIA TARQUI, CANTÓN PASTAZA, PROVINCIA DE PASTAZA**, se designa al nuevo administrador de contrato Ing. Adán Mariño.

1.4 Dentro del proceso COTO-GADPPz-021-2022, cuyo objeto es **REPARACIÓN DE FALLAS DE LA VÍA SIMÓN BOLÍVAR HACIA CHICO COPATAZA, PARROQUIA SIMÓN BOLÍVAR, CANTÓN PASTAZA, PROVINCIA DE PASTAZA**, se designa al nuevo administrador de contrato Ing. Adán Mariño.

1.5 Dentro del proceso COTO-GADPPz-026-2022, cuyo objeto es **ASFALTO CON ORGANO SILANOS EN BASE EN BASE A NANOTECNOLOGÍA Y EMULSIÓN ASFÁLTICA DEL CAMINO VECINAL PINDO MIRADOR A LAS ORQUÍDEAS HASTA LA ABCISA (2+700), PARROQUIA MERA, CANTÓN MERA, PROVINCIA DE PASTAZA**, se designa al nuevo administrador de contrato Ing. Adán Mariño.

1.6 Dentro del proceso MCO-GADPPz-053-2022, cuyo objeto es **ACCESOS A FINCAS**

PRODUCTIVAS EN LA COMUNIDAD DE SAN PEDRO DE PUNIN, CANTÓN SANTA CLARA, PROVINCIA DE PASTAZA, se designa a la nueva administradora de contrato Ing. Belén Curipallo.

1.7 Dentro del proceso MCO -GADPPz-017-2022, cuyo objeto es **AFIRMADO C.V. LA FLORIDA HACIA COLONIA SANTA BÁRBARA, PARROQUIA FÁTIMA Y PARROQUIA TENIENTE HUGO ORTIZ, CANTÓN PASTAZA, PROVINCIA DE PASTAZA**, se designa a la nueva administradora de contrato Ing. Belén Curipallo.

1.8 Dentro del proceso COTO-GADPPz-002-2022, cuyo objeto es **AFIRMADO DEL C.V. SAN JACINTO - ROSARIOYACU (I ETAPA L=4.24 KM), PARROQUIA TARQUI, CANTON PASTAZA**, se designa a la nueva administradora de contrato Ing. Belén Curipallo.

1.9 Dentro del proceso MCO-GADPPz-056-2022, cuyo objeto es **CONSTRUCCIÓN Y MONTAJE DE PÓRTICO DE ESTRUCTURA METÁLICA CON RECUBRIMIENTO ARTÍSTICO PARA EL CANTÓN ARAJUNO EN LA VÍA PUYO - ARAJUNO, DE LA PROVINCIA DE PASTAZA**, se designa a la nueva administradora de contrato Ing. Belén Curipallo.

1.10 Dentro del proceso MCO-GADPPz-037-2022, cuyo objeto es **ADECUACIÓN DE UNA ALCANTARILLA CON CABEZALES EN LA VÍA HACIA LA COMUNIDAD LA ESPERANZA, PARROQUIA SAN JOSÉ, CANTÓN SANTA CLARA, PROVINCIA DE PASTAZA**, se designa al nuevo administrador de contrato Ing. Jaime Silva.

1.11 Dentro del proceso MCO-GADPPz-082-2022, cuyo objeto es **AFIRMADO DE LA VÍA UBICADA DESDE LA COMUNIDAD SAMASUNCHI HASTA LA COLONIA JESÚS DEL GRAN PODER (LONGITUD = 0.950 KM), PARROQUIA SAN JOSÉ, CANTÓN SANTA CLARA, PROVINCIA DE PASTAZA**, se designa al nuevo administrador de contrato Ing. Jaime Silva.

1.12 Dentro del proceso COTO-GADPPz-010-2022, cuyo objeto es **ASFALTO Y ALCANTARILLADO PLUVIAL DE LAS CALLES DE SAN JOSE, PARROQUIA SAN JOSE, CANTON SANTA CLARA, PROVINCIA DE PASTAZA**, se designa al nuevo administrador de contrato Ing. Jaime Silva.

1.13 Dentro del proceso MCO-GADPPz-029-2021, cuyo objeto es **CONSTRUCCIÓN DE CAMINERÍA INGRESO UNIDAD EDUCATIVA PROVINCIA DE PASTAZA - UNIVERSIDAD ESTATAL AMAZÓNICA A NIVEL DE KILO, PARROQUIA PUYO, CANTÓN PASTAZA, PROVINCIA DE PASTAZA**, se designa al nuevo administrador de contrato Ing. Jaime Silva.

1.14 Dentro del proceso MCO-GADPPz-065-2022, cuyo objeto es **CONSTRUCCIÓN PUENTE CARROZABLE LUZ= 18 M CON VIGAS DE PETRÓLEO APOYADO SOBRE MUROS DE GAVIONES UBICADO SOBRE EL ESTERO VALTIYACU DE LA COMUNIDAD AIRE LIBRE, PARROQUIA VERACRUZ, CANTÓN PASTAZA, PROVINCIA DE PASTAZA Y CONSTRUCCIÓN PUENTE CARROZABLE LUZ=18 M CON VIGAS DE PETRÓLEO APOYADO SOBRE MUROS DE GAVIONES UBICADO SOBRE EL RIO TACULIN DE LA COMUNIDAD LANDAYACU, PARROQUIA 10 DE AGOSTO, CANTÓN PASTAZA,**

PROVINCIA DE PASTAZA, se designa al nuevo administrador de contrato Ing. Jaime Silva.

1.15 Dentro del proceso **COTO-GADPPz-022-2022**, cuyo objeto es **CONSTRUCCIÓN PUENTE CARROZABLE SOBRE EL RÍO RIBADENERIA (LUZ 75=M)**, UBICADO EN EL SECTOR **SAN JOSÉ 2, PARROQUIA SAN JOSÉ, CANTÓN SANTA CLARA, PROVINCIA DE PASTAZA**, se designa al nuevo administrador de contrato Ing. Jaime Silva.

1.16 Dentro del proceso **COTO-GADPPz-009-2022**, cuyo objeto es **ESTABILIZACIÓN DE LA BASE GRANULAR DE LA VÍA ACCESO A LA COMUNIDAD MUSHU WARMI CON ORGANOSILANOS EN BASE A NANOTECNOLOGÍA Y EMULSIÓN ASFÁLTICA, SECTOR PASTAZA, PROVINCIA DE PASTAZA Y ESTABILIZACIÓN DE LA BASE GRANULAR DE LA VÍA HACIA LA COLONIA SANTA ISABEL CON ORGANOSILANOS EN BASE A NANOTECNOLOGÍA Y EMULSIÓN ASFÁLTICA, SECTOR LAS AMÉRICAS, PARROQUIA PUYO, CANTÓN PASTAZA, PROVINCIA DE PASTAZA**, se designa al nuevo administrador de contrato Ing. Jaime Silva.

1.17 Dentro del proceso **LICO GADPPz-001-2021**, cuyo objeto es **CONSTRUCCIÓN DEL PUENTE SOBRE EL RÍO PUYO, SECTOR PUYUPUNGO, PARROQUIA MADRE TIERRA, CANTON MERA, PROVINCIA DE PASTAZA**, se designa al nuevo administrador de contrato Ing. Jaime Silva.

1.18 Dentro del proceso **MCO-GADPPz-001-2022**, cuyo objeto es **CONSTRUCCION Y MONTAJE DE PORTICOS DE ESTRUCTURA METALICA EN EL INGRESO SUR E INGRESO NORTE DE LA CABECERA CANTONAL DE SANTA CLARA**, se designa al nuevo administrador de contrato Ing. Jaime Silva.

1.19 Dentro del proceso **LICO GADPPz-001-2021**, cuyo objeto es **CONSTRUCCIÓN DEL PUENTE SOBRE EL RÍO PUYO, SECTOR PUYUPUNGO, PARROQUIA MADRE TIERRA, CANTON MERA, PROVINCIA DE PASTAZA**, se designa al nuevo administrador de contrato Ing. Jaime Silva.

1.20 Dentro del proceso **MCO-GADPPz-001-2022**, cuyo objeto es **CONSTRUCCION Y MONTAJE DE PORTICOS DE ESTRUCTURA METALICA EN EL INGRESO SUR E INGRESO NORTE DE LA CABECERA CANTONAL DE SANTA CLARA**, se designa al nuevo administrador de contrato Ing. Jaime Silva.

1.21 Dentro del proceso **MCO-GADPPz-008-2022**, cuyo objeto es **DESAZOLVE DEL ESTERO EN LA COMUNIDAD SAN VICENTE KM 31, PARROQUIA SAN JOSÉ, CANTÓN SANTA CLARA**, se designa al nuevo administrador de contrato Ing. Jaime Silva.

1.22 Dentro del proceso **LICO GADPPz-002-2022**, cuyo objeto es **RETIRO Y REPOSICIÓN DE CARPETA ASFÁLTICA DE LA AV. ALBERTO ZAMBRANO DESDE EL SECTOR DELREDONDEL DE LA Balsa HASTA SECTOR DEL CEMENTERIO, PARROQUIA PUYO, CANTÓN PASTAZA, PROVINCIA DE PASTAZA**, se designa al nuevo administrador de contrato Ing. Jaime Silva.

1.23 Dentro del proceso **MCO-GADPPz-087-2022**, cuyo objeto es **CONSTRUCCIÓN DE**

Puyo, 20 de mayo de 2023

ALCANTARILLA TIPO MULTIPLACA UBICADA EN LA ABS 2+250 DE LA VÍA MIRAFLORES - LA INDEPENDENCIA, COMUNIDAD LA INDEPENDENCIA, PARROQUIA EL TRIUNFO, CANTÓN PASTAZA, PROVINCIA DE PASTAZA, se designa a la nueva administradora de contrato Ing. Mayra Romero.

1.24 Dentro del proceso **COTO-GADPPz-024-2022**, cuyo objeto es **ASFALTADO DE LA VÍA DEL SECTOR LA CEBADENITA, PARROQUIA MADRE TIERRA, CANTÓN MERA, PROVINCIA DE PASTAZA**, se designa a la nueva administradora de contrato Ing. Mayra Romero.

1.25 Dentro del proceso **MCO-GADPPz-095-2022**, cuyo objeto es **CONSTRUCCIÓN DE DOS ALCANTARILLAS TIPO MULTIPLACAS UBICADOS SOBRE EL ESTERO S/N ENTRE CHICO COPATAZA - VILLAFLORES Y SOBRE EL RIO YUSUYAKU ENTRE VILLAFLORES - UYUIMI PERTENECIENTES A LA RED VIAL MUSHULLACTA VILLAFLORES - UYUIMI DE LA PARROQUIA SIMÓN BOLÍVAR, CANTÓN PASTAZA, PROVINCIA DE PASTAZA**, se designa al nuevo administrador de contrato Ing. Jairo Narváez.

1.26 Dentro del proceso **MCO-GADPPz-087-2022**, cuyo objeto es **CONSTRUCCIÓN DE ALCANTARILLA TIPO MULTIPLACA UBICADA EN LA ABS 2+250 DE LA VÍA MIRAFLORES - LA INDEPENDENCIA, COMUNIDAD LA INDEPENDENCIA, PARROQUIA EL TRIUNFO, CANTÓN PASTAZA, PROVINCIA DE PASTAZA**, se designa al nuevo administrador de contrato Ing. Jairo Narváez.

1.27 Dentro del proceso **MCO-GADPPz-077-2022**, cuyo objeto es **CONSTRUCCIÓN DEL AFIRMADO DE LA VÍA EN EL SECTOR LOS ÁNGELES CON EL SECTOR BOCA DEL CIELO Y SUMINISTRO COLOCACIÓN DE TUBERÍA EN EL SECTOR LA PONDEROSA, QUE PERTENECE A LA PARROQUIA SAN JOSÉ, CANTÓN SANTA CLARA, PROVINCIA DE PASTAZA**, se designa al nuevo administrador de contrato Ing. Gustavo Navas.

1.28 Dentro del proceso **COTO GADPPz-014-2022**, cuyo objeto es **CONSTRUCCIÓN DE ACCESOS Y PUENTE SOBRE VIGAS METÁLICAS, RIO PUYO, SECTOR UNIÓN BASE, PARROQUIA PUYO, CANTÓN PASTAZA, PROVINCIA DE PASTAZA**, se designa al nuevo administrador de contrato Ing. Robert Quintana.

1.29 Dentro del proceso **COTO-GADPPz-006-2021**, cuyo objeto es **ASFALTADO CAMINO VECINAL MERA - NUEVO MERA Y JATIVA L=4.0 KM, DEL CANTON MERA PROVINCIA DE PASTAZA**, se designa al nuevo administrador de contrato Ing. Vinicio Alarcón.

1.30 Dentro del proceso **COTO-GADPPz-029-2022**, cuyo objeto es **CONSTRUCCIÓN DEL AFIRMADO DE VARIAS VÍAS UBICADA EN LA PARROQUIA SIMÓN BOLIVAR, CANTÓN PASTAZA, PROVINCIA DE PASTAZA**, se designa al nuevo administrador de contrato Ing. Vinicio Alarcón.

1.31 Dentro del proceso **MCO-GADPPz-001-2023**, cuyo objeto es **CONSTRUCCIÓN PUENTE CARROZABLE CON TUBERÍA DE PETRÓLEO SOBRE EL RIO TALÍN, UBICADO EN EL ANILLO VIAL 22 DE ABRIL A JUAN BENIGNO VELA DE LA PARROQUIA VERACRUZ, CANTÓN PASTAZA, PROVINCIA DE PASTAZA**, se designa al nuevo administrador de contrato Ing. Vinicio Alarcón.

1.32 Dentro del proceso **LICO-GADPPz-001-2020**, cuyo objeto es **REHABILITACIÓN DE LA VÍA PUYO (AV. 13 DE ABRIL) - TARQUI HASTA LA Y DE PUTUIMI, CANTÓN Y PROVINCIA DE PASTAZA**, se designa al nuevo administrador de contrato Ing. Cristian Inlasaca.

1.33. Dentro del proceso **MCO-GADPPz-024-2021**, cuyo objeto es **CONSTRUCCIÓN DE PUENTE CARROZABLE CON TUBERÍA DE PETRÓLEO EN EL SECTOR DE AMURISAP PARROQUIA TARQUI CANTÓN PASTAZA PROVINCIA DE PASTAZA**, se designa al nuevo administrador de contrato Ing. Jaime Silva.

1.34 Dentro del proceso **MCO-GADPPz-013-2021**, cuyo objeto es **CONSTRUCCIÓN DE LA VÍA HACIA LA COMUNIDAD 4 DE AGOSTO PARROQUIA DE SANTA CLARA CANTÓN SANTA CLARA PROVINCIA DE PASTAZA**, se designa al nuevo administrador de contrato Ing. Jaime Silva.

1.35 Dentro del proceso **MCO-GADPPz-010-2021**, cuyo objeto es **AFIRMADO DEL ANILLO VIAL LIBERTAD - ALLISHUNGO PARROQUIAS FÁTIMA Y TNT, HUGO ORTIZ CANTÓN Y PROVINCIA DE PASTAZA**, se designa al nuevo administrador de contrato Ing. Jaime Silva.

1.36 Dentro del proceso **MCO-GADPPz-008-2019**, cuyo objeto es **CONSTRUCCIÓN DE MURO DE GAVIONES EN EL MARGEN DERECHO DE LA VÍA PUYO - ARAJUNO ABSCISA 42+000 PARROQUIA ARAJUNO CANTÓN ARAJUNO**, se designa al nuevo administrador de contrato Ing. Jaime Silva.

1.37 Dentro del proceso **MCO-GADPPz-004-2019**, cuyo objeto es **MANTENIMIENTO DE LAS INSTALACIONES DE PROPIEDAD DEL GADPPz PARROQUIA PUYO CANTÓN PASTAZA**, se designa al nuevo administrador de contrato Ing. Jaime Silva.

1.38 Dentro del proceso **MCO-GADPPz-027-2019**, cuyo objeto es **CONSTRUCCION DE PLANTA PROCESADORA DE MIEL DE CAÑA EN LA COMUNIDAD SAN JORGE PARROQUIA Y CANTON SANTA CLARA**, se designa al nuevo administrador de contrato Ing. Vinicio Alarcón.

1.39 Dentro del proceso **MCO-GADPPz-040-2018**, cuyo objeto es **MANTENIMIENTO DE UN PUENTE COLGANTE SOBRE EL RIO CONSUELO Y CONSTRUCCION DE UN PARADERO DE BICICLETAS Y BATERIAS SANITARIAS EN LA ABSCISA 2 + 043 DE LA CICLO RUTA LOS LLANGANATES II ETAPA PARROQUIA Y CANTON MERA**, se designa al nuevo administrador de contrato Ing. Rodrigo Pico.

1.40 Dentro del proceso **MCO-GADPPz-015-2022**, cuyo objeto es **RELASTRE DE VIA DESDE EL SECTOR MINA CHUWITAYO GADPPZ CHAPINTZA - KUMAY - COPATAZA PARROQUIA SIMON BOLIVAR CANTON Y PROVINCIA DE PASTAZA**, se designa al nuevo administrador de contrato Ing. Belén Curipallo.

1.41 Dentro del proceso **MCO-GADPPz-035-2018**, cuyo objeto es **REMODELACION DEL CENTRO DE ACOPIO DE LA COMUNA SAN JACINTO (II ETAPA) PARROQUIA PUYO**

Resolución Nro. GADPPZ-GADPPZ-2023-0002-R

Puyo, 20 de mayo de 2023

CANTON PASTAZA, se designa al nuevo administrador de contrato Ing. Belén Curipallo.

1.42 Dentro del proceso **MCO-GADPPz-031-2018**, cuyo objeto es **ASFALTO C.V. TARQUI - RIO CHICO - PUTUIMI (I ETAPA) PARROQUIA TARQUI CANTON PASTAZA**, se designa al nuevo administrador de contrato Ing. Belén Curipallo.

1.43 Dentro del proyecto **ESTUDIO DE LA INFRAESTRUCTURA VIAL ASFALTO SIMON BOLIVAR NUEVA SUCRE - EL VERGEL, CANTON PASTAZA, PROVINCIA DE PASTAZA**, se designa al nuevo administrador de contrato Ing. Vinicio Alarcón.

Art 2.- DISPONER a la Jefatura de Compras Públicas, la notificación del contenido de la presente resolución, a los nuevos administradores de Contratos; así como la migración de los procesos en el Portal de Compras Públicas.

Art 3.- DISPONER a los nuevos administradores de contrato, publiquen la presente resolución en el portal de compras públicas de cada proceso.

Art 4.- ENCARGAR a la Dirección de Administración de Talento Humano, verifique la obligación del cumplimiento de los informes de administración saliente.

Notifíquese y Cúmplase. -

Documento firmado electrónicamente

Lcdo. Andre Mauricio Granda Garrido
PREFECTO DE LA PROVINCIA DE PASTAZA

Anexos:

- memorando_nro_gadppz-obras-publica-2023-10496-m.pdf
- memorando_nro_gadppz-obras-publica-2023-10637-m0507833001684526705.pdf
- memorando_nro_gadppz-obras-publica-2023-10671-m.pdf
- memorando_nro_gadppz-obras-publica-2023-10641-m.pdf
- memorando_cambio_de_administrador.pdf

Copia:

Señorita Arquitecta Andrea Estefania Georgis Gomez - **Fiscalizador 1** - / Señor Ingeniero Adán Mariño Montesdeoca - **Fiscalizador 1** - / Señora Ingeniera Maria Belen Curipallo Quispe - **Analista de Estudios y Proyectos 1** - / Señor Ingeniero Jaime Andres Silva Cordova - **Analista de Unidad Vial 1** - / Señorita Ingeniera Mayra Alejandra Romero Peña - **Analista de Estudios y Proyectos 1** - / Señorita Ingeniera Gabriela Tatiana Luzuriaga Rosado - **Jefe de Compras Públicas (E)** - / Señora Magister Marcela Alejandra Herrera Tapia - **Directora de Administración del Talento Humano** - / Señor Ingeniero Edwin Gustavo Navas Manjarrez - **Fiscalizador 1** - / Señor Ingeniero Robert Fernando Quintana Muñoz - **Fiscalizador 1** - / Señor Magister Hector Vinicio Alarcón Yepez - **Jefe de Unidad Vial** - / Señor Ingeniero Cristian Geovanny Inlasaca Padilla - **Analista de Unidad Vial 1** - / Señor Ingeniero Jairo Alberto Narváez Guevara - **Jefe de Estudios y Proyectos** - /

Funcionarios que participaron en este documento: -> Sra. Abg. Maria Estefania Salas Moya - Abogado 1 -> Sr. Mgs. Gabriela Belén Rivera Arevalo - Procurador Síndico



Anexo N°22. Oficio entrega recepción provisional del proyecto "Construcción del puente sobre el río Talín, ubicado en el Anillo Vial 22 de abril a Juan Benigno Vela de la parroquia Veracruz, Cantón Pastaza, provincia de Pastaza".



Oficio Nro. GADPPZ-DGA-2023-2070-O

Puyo, 20 de julio de 2023

Asunto: DGA: OBSERVACIONES POR SEGUNDA OCASIÓN AL INFORME AMBIENTAL DE CUMPLIMIENTO DEL PROYECTO "CONSTRUCCIÓN DEL ESTADIO DE FUTBOL REGLAMENTARIO DE CÉSPED SINTÉTICO PARA LA PARROQUIA TARQUI, CANTÓN PASTAZA, PROVINCIA DE PASTAZA" PERÍODO 01 AL 31 MAYO 2023

Ingeniero
Cristian Fernando Parra Ushea
Procurador Común
CONSORCIO ESTADIO TARQUI
En su Despacho

En respuesta al Documento No. GADPPZ-JGA-GA-2023-8095-M

De mi consideración:

En respuesta al OFICIO SN-GADPPz-PM-2023, de fecha 04 de julio de 2023, e ingresado al Gobierno Autónomo Descentralizado Provincial de Pastaza con número 19199-E, de fecha 04 de julio del 2023, el Ing. Cristian Parra, Procurador Común del CONSORCIO ESTADIO TARQUI, en calidad de Contratista, remite INFORME AMBIENTAL DE CUMPLIMIENTO del proyecto "CONSTRUCCIÓN DEL ESTADIO DE FUTBOL REGLAMENTARIO DE CÉSPED SINTÉTICO PARA LA PARROQUIA TARQUI, CANTÓN PASTAZA, PROVINCIA DE PASTAZA", correspondiente al periodo del 01 al 31 de mayo del 2023.

Al respecto, en consideración al Memorando Nro. GADPPZ-JGA-GA-2023-8116-M, de fecha 17 de julio de 2023, se informa que luego del análisis y revisión del INFORME AMBIENTAL DE CUMPLIMIENTO, correspondiente al periodo del 01 al 31 de mayo del 2023, se determina que no se ha subsanado en su totalidad las observaciones emitidas mediante Oficio Nro. GADPPZ-DGA-2023-1994-O, como se detalla en el siguiente literal:

"...Conforme a la base de datos que cuenta la Dirección de Gestión Ambiental del GADPPz, se constató que la Ing. Yesenia Espinoza, se encuentra como técnica ambiental con la participación del 50% en cada uno de los proyectos: 1.- CONSTRUCCIÓN PUENTE CARROZABLE SOBRE EL RÍO RIBADENEIRA (LUZ 75=M) UBICADO EN EL SECTOR SAN JOSÉ 2. PARROQUIA SAN JOSÉ, CANTÓN SANTA CLARA PROVINCIA DE PASTAZA". 2.- CONSTRUCCIÓN DEL PUENTE SOBRE EL RIO TALIN, UBICADO EN EL ANILLO VIAL 22 DE ABRIL A JUAN BENIGNO VELA DE LA PARRQUIA VERACRUZ, CANTÓN PASTAZA, PROVINCIA DE PASTAZA". Por tal motivo no puede participar como Técnica Ambiental del proyecto "CONSTRUCCIÓN DEL ESTADIO DE FUTBOL REGLAMENTARIO DE CÉSPED SINTÉTICO PARA LA PARROQUIA TARQUI, CANTÓN PASTAZA, PROVINCIA DE PASTAZA"

Por tal motivo no puede participar como Técnica Ambiental del proyecto "CONSTRUCCIÓN DEL ESTADIO DE FUTBOL REGLAMENTARIO DE CÉSPED SINTÉTICO PARA LA PARROQUIA TARQUI, CANTÓN PASTAZA, PROVINCIA DE PASTAZA", al contar con el 100% de

Oficio Nro. GADPPZ-DGA-2023-2070-O

Puyo, 20 de julio de 2023

participación..."

Por lo que deberán ser subsanadas y presentadas en un nuevo documento para su posterior revisión y pronunciamiento.

Adicional, hago referencia para su conocimiento sobre lo establecido en el Art. 180, del Código Orgánico del Ambiente publicado en el Registro Oficial Suplemento Nro. 983 de fecha 12 de abril de 2017 donde se manifiesta: "(...) *La persona natural o jurídica que desea llevar a cabo una actividad, obra o proyecto, así como la que elabora el estudio de impacto, plan de manejo ambiental o la auditoría ambiental de dicha actividad, serán solidariamente responsables por la veracidad y exactitud de sus contenidos, y responderán de conformidad con la ley*" (énfasis agregado); artículo 255 del Código Orgánico Integral Penal, que señala: "*Falsedad u ocultamiento de información ambiental.- La persona que emita o proporcione información falsa u oculte información que sea de sustento para la emisión y otorgamiento de permisos ambientales, estudios de impactos ambientales, auditorías y diagnósticos ambientales, permisos o licencias de aprovechamiento forestal, que provoquen el cometimiento de un error por parte de la autoridad ambiental, será sancionada con pena privativa de libertad de uno a tres años.*"

Además, se recomienda, una vez finalizado el proyecto, solicitar al Fiscalizador y/o Administrador del contrato emita el pronunciamiento sobre el destino de las adquisiciones que constan como rubros ambientales, en el caso de que estos deben ser ingresadas al Gobierno Autónomo Descentralizado Provincial de Pastaza.

Particular que pongo en su conocimiento para los fines pertinentes.

Atentamente,

Documento firmado electrónicamente

Ing. Aida Ricarda Landázuri Pualacín
DIRECTORA DE GESTIÓN AMBIENTAL

Referencias:

- GADPPZ-JGA-GA-2023-8116-M

Anexos:

- 19199-2023_0001.pdf
- ral_de_prevenccion_de_riesgos_laborales_consorcio_estadio_tarqui-signed-signed0942855001688575292.pdf
- informe_ambiental_estadio_tarqui_mayo-signed-signed.pdf
- oficio_entrega_correcciones_mayo-signed.pdf



INGENIERIA CIVIL
CRISTIAN FERNANDO PARRA USHCA
RUC: 1600415317001

Tel: 0984684019

correo: cristian_ushca14@hotmail.com

10 JUL 2023

16:45
19391 E

OFICIO SN -GAPPZ-2023

PUYO, 10 DE JULIO 2023

Lcdo.
André Granda
PREFECTO DEL GAD PROVINCIAL DE PASTAZA.
Presente:

De mi consideración:

Reciba un atento y cordial saludo, en referencia al contrato: MCO-GADPPz-001-2023 de la obra "CONSTRUCCIÓN PUENTE SOBRE EL RIO TALIN, UBICADO EN EL ANILLO VIAL 22 DE ABRIL A JUAN BENIGNO VELA DE LA PARROQUIA VERACRUZ, CANTON PASTAZA, PROVINCIA DE PASTAZA, me permito solicitar se designe a quien corresponda se proceda con el proceso para la RECEPCION PROVISIONAL del contrato en mención.

Particular que comunico para los fines pertinentes.

Atentamente,



CRISTIAN FERNANDO
PARRA USHCA

Ing. Cristian Parra
CONTRATISTA
RUC 1600415317001