

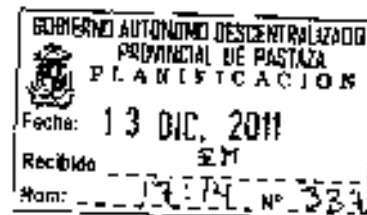

SECRETARIA GENERAL

PARTE PERTINENTE



DÉ: SECRETARIA GENERAL.

PARA: COM. PLANIFICACION Y PRESUPUESTO-DEP. FINANCIERO-OO.PP-GESTION AMBIENTAL-DESARROLLO SUSTENTABLE-PLANIFICACION-JURIDICO-SECRETARIA GENERAL.

ASUNTO: COMUNICANDO RESOLUCION DE CONSEJO.

FECHA: 12 DE DICIEMBRE DE 2011.

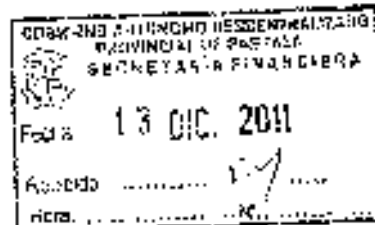

El suscrito Secretario General, del Gobierno Autónomo Descentralizado Provincial de Pastaza, para los fines legales pertinentes, transcribe la Resolución adoptada en la Sesión Ordinaria de Consejo, realizada el 9 de diciembre de 2011, a fin de que el Departamento o Comisión a su cargo realice la aplicación correspondiente:

RESOLUCION 0145-SG-GADPPZ-2011.- EL CONSEJO POR UNANIMIDAD DE LAS SEÑORAS Y SEÑORES CONSEJEROS PROVINCIALES PRESENTES, LUEGO DE VARIOS ANALISIS RESUELVE ACOGER EL INFORME DE LA COMISION DE PLANIFICACION Y PRESUPUESTO DEL GOBIERNO AUTONOMO DESCENTRALIZADO PROVINCIAL DE PASTAZA Y APROBAR EN SEGUNDA Y DEFINITIVA INSTANCIA LA ORDENANZA QUE CONTIENE EL PRESUPUESTO, PARA EL EJERCICIO FISCAL 2012, ENCARGANDO A LA SECRETARIA GENERAL SE PROCEDA CON EL TRAMITE NECESARIO PARA LA SANCION RESPECTIVA Y LA APLICACION DE CADA UNO DE LOS DEPARTAMENTOS DE LA INSTITUCION.

Puyo, a 12 de diciembre de 2011.

Lo certifico.

Dr. Klever Casco Medrano
SECRETARIO GENERAL DE CONSEJO

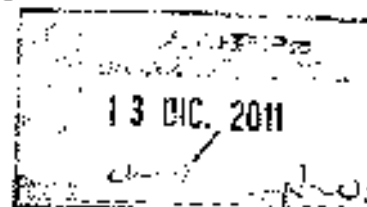



RESOLUCION 0145 – SG – GADPPZ – 2011

**EL PREFECTO DEL GOBIERNO AUTONOMO DESCENTRALIZADO
PROVINCIAL DE PASTAZA**

CONSIDERANDO

Que el Art. 322, del Código Orgánico de Organización Territorial, Autonomía y Descentralización, publicado en el Registro Oficial No. 303, de fecha 19 de octubre del 2010, establece en el tercero y cuarto inciso lo siguiente:

“El Proyecto de Ordenanza será sometido a dos debates, para su aprobación, realizados en días distintos”.- “Una vez aprobada la norma, por Secretaría se la remitirá al Ejecutivo del Gobierno Autónomo Descentralizado, correspondiente para que en el plazo de ocho días la sancione o la observe en los casos que se haya violentado el trámite Legal o que dicha normativa no esté acorde con la Constitución y las Leyes”;

Que el Pleno del Gobierno Provincial de Pastaza, en Sesión Ordinaria efectuada el 9 de diciembre de 2011, aprobó el Informe del oficio No. 011 2011–CDPP, del Consejo de Planificación y Presupuesto; y, consecuentemente en segunda discusión, el Proyecto de Ordenanza del Presupuesto para el Ejercicio Económico del año 2012, del Gobierno Autónomo Descentralizado Provincial de Pastaza;

Que la Secretaría General certifica que el Proyecto de Ordenanza en referencia fue discutido en dos Sesiones Ordinarias, realizadas el 28 de noviembre de 2011 y el 09 de diciembre de 2011, respectivamente; y, remite a la Prefectura la Ordenanza, con los documentos anexos, para la sanción correspondiente;

En ejercicio de su facultad Legal;



RESUELVE

Art. 1.- Sancionar la Ordenanza del Presupuesto del Ejercicio Económico del año 2012 del Gobierno Autónomo Descentralizado Provincial de Pastaza, aprobada por el Consejo Provincial de Pastaza, en dos discusiones; en Sesiones Ordinarias, realizadas el 28 de noviembre de 2011 y 09 de diciembre de 2011, respectivamente;

Art. 2.- Promulgar y Publicar la referida Ordenanza en la Gaceta Oficial, en el dominio WEB de la Institución y en el Registro Oficial; y,

Art. 3.- Remitir a la Asamblea Nacional para el archivo correspondiente.

Puyo, a 12 de diciembre de 2011.

Ing. Jaime Guevara Blaschke
**PREFECTO DEL GOBIERNO AUTÓNOMO
DESCENTRALIZADO PROVINCIAL DE PASTAZA**



Dr. Klever Casco Medrano, Secretario General del Gobierno Autónomo Descentralizado Provincial de Pastaza, en legal y debida forma certifico que la presente Ordenanza fue discutida y aprobada en primera y segunda instancia en dos Sesiones Ordinarias, realizadas el 28 de noviembre de 2011 y el 09 de diciembre de 2011.

Lo certifico,

Dr. Klever Casco Medrano
SECRETARIO GENERAL DE CONSEJO





Ing.
JAIME GUEVARA B.
Prefecto del Gobierno Provincial de Pastaza
Ciudad.-

De mi consideración:

La Comisión de Planificación y Presupuesto del Gobierno Provincial de Pastaza en la sesión realizada el 05 de Diciembre 2011 luego de las deliberaciones correspondientes de cada uno de sus miembros, adopta la siguiente resolución:

RESOLUCION 008-2011.- Los miembros de la Comisión de Planificación y Presupuesto del Gobierno Autónomo Descentralizado Provincial de Pastaza por unanimidad de los presentes resuelven Aprobar en Segunda el Proyecto de Ordenanza del Presupuesto para el Ejercicio Económico del año 2012, disponiendo se pase a conocimiento del Consejo en pleno para el trámite correspondiente.

INGRESOS:

4.1.0.00.00	<u>CORRIENTES</u>		<u>328.385.42</u>
4.1.1.00.00	<u>IMPUESTOS</u>		<u>5.819.00</u>
4.1.1.02.00	<u>SOBRE LA PROPIEDAD</u>		<u>5.819.00</u>
4.1.1.02.06	De Alcabalas	5.819.00	5.819.00
4.1.1.07.00	<u>IMPUESTO DIVERSOS</u>		<u>0.00</u>
4.1.1.07.07	Por fiscalización contratistas	0.00	0.00
4.1.3.01.00	<u>TASAS GENERALES</u>		<u>198.374.39</u>
4.1.3.01.08	Prestación de Servicios	0.00	0.00
4.1.3.01.08	ESPECIES FISCALES	9.518.00	9.518.00
4.1.3.01.08	VENTA DE BASES	0.00	0.00
4.1.3.01.08	FISCALIZACION DE CONTRATOS	188,856.39	188,856.39
4.1.7.00.00	<u>RENTAS DE INVERSIONES Y MULTAS</u>		<u>10.564.00</u>
4.1.7.02.00	<u>RENTAS POR ARRENDAMIENTOS DE BIENES</u>		<u>0.00</u>
4.1.7.02.02	Edificios, locales y residencias	0.00	0.00
4.1.7.02.04	Maquinarias y Equipos	0.00	0.00
4.1.7.04.00	<u>MULTAS</u>		<u>10,564.00</u>
4.1.7.04.04	Incumplimientos de contratos	10,564.00	10,564.00
4.1.9	<u>OTROS INGRESOS</u>		<u>113,628.03</u>
4.1.9.04	<u>OTROS NO OPERACIONALES</u>		<u>113,628.03</u>
4.1.9.04.99	OTROS	5,344.00	5,344.00
4.1.9.04.99	Otros no especificados	108,284.03	108,284.03
4.2.0.00.00	<u>INGRESOS DE CAPITAL</u>		<u>31,499,764.26</u>
4.2.24.00.00	<u>VENTA DE ACTIVOS DE LARGA DURACION</u>		<u>0.00</u>
4.2.24.01.00	<u>BIENES MUEBLES</u>		<u>0.00</u>
4.2.24.01.01	Vehiculos	0.00	0.00

*SECRETARÍA GENERAL → PARA CONSEJO EN PLENO
2011-12-06*



4.2.8.00.00	TRANSFERENCIAS Y DONACIONES DE CAPITAL		41,669,778.31
4.2.8.01.00	TRANSFERENCIAS DE CAPITAL SECTOR PUBLICO		41,669,778.31
4.2.8.01.01	Gobierno Central		17,192,368.92
4.2.8.01.01.04	Convenio FODI 2011-2012	800,000.00	800,000.00
4.2.8.01.01.05	CREDITO PARA PROYECTOS VIALES DE DESARROLLO PROVINCIAL (BANCO ESTADO)	6,222,354.87	6,222,354.87
4.2.8.01.01.06	FONDO DE RECURSOS NATURALES (PROGRAMA AYUDE)	10,170,014.05	10,170,014.05
4.2.8.01.02	Entidades Descentralizadas y Autónomas		24,877,409.39
4.2.8.01.02.01	Ley 10 de ECODESARROLLO REGIONAL R.O. N° 30 del 21/09/92 80% Gasto Inv.	7,455,012.00	7,455,012.00
4.2.8.01.02.02	Fondo de Desarrollo de las Provincias Amazónicas, Ley 122 N° 676 del 03/05/91	226,238.96	226,238.96
4.2.8.01.02.03	Ley No.40 de Rentas Sustitutivas para Napo, Suc, Esm., Pastaza y Orellana	44,377.43	44,377.43
4.2.8.01.02.04	Asignación leyes gobierno central	16,751,781.00	16,751,781.00
4.2.8.01.02.05	Convenio Ep. Petroecuador-gadppz 2011-2012	400,000.00	400,000.00
4.3.7.00.00	FINANCIAMIENTO INTERNO		2,463,506.15
4.3.7.01.00	Saldos en Caja y Bancos		2,463,506.15
4.3.8.01.01	De cuentas por Cobrar	1,000,466.15	1,000,466.15
4.3.8.01.05	De Donaciones	0.00	0.00
4.3.8.01.02	De Anticipos de Fondos Netos	1,463,040.00	1,463,040.00
Total ingresos para el año 2012			44,861,669.88

GASTOS

FUNCION 1.- SERVICIOS GENERALES

PROGRAMA 1.- ADMINISTRACION GENERAL Y FINANCIERA 3,328,936.10

FUNCION 2.- SERVICIOS GESTION DEL TERRITORIO

PROGRAMA 1.- POLITICO INSTITUCIONAL 1,889,305.88

FUNCION 3.- SERVICIOS COMUNALES

PROGRAMA 1.- ECONOMICO Y PRODUCTIVO 7,477,865.69

FUNCION 4.- SERVICIOS DE ORDENAMIENTO TERRITORIAL 32,165,562.21

PROGRAMA 1.- MOVILIDAD, CONECTIVIDAD Y ENERGIA

TOTAL GASTOS: 44,861,669.88

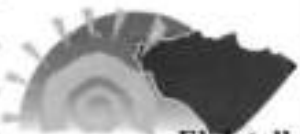

GOBIERNO AUTÓNOMO
DESCENTRALIZADO
PROVINCIAL DE
PASTAZA

Una nueva provincia, un nuevo horizonte.

El detalle de los gastos en los cuatro programas se encuentra en los anexos que se adjuntan.

Atentamente;

Msc. MIRIAN JURADO
Consejera provincial de Pastaza-
Presidenta de la Comisión de Planificación y Presupuesto

SR. GERMAN FLORES MEZA
Consejero Provincial

LIC. VICTOR HUGO VERDESOTO
Consejero Provincial



I N T R O D U C C I O N





GOBIERNO AUTÓNOMO
DESCENTRALIZADO
PROVINCIAL DE
PASTAZA

Una nueva provincia, un nuevo horizonte.

EL GOBIERNO AUTÓNOMO DESCENTRALIZADO PROVINCIAL DE PASTAZA

EN USO DE LAS ATRIBUCIONES QUE LE CONFIERE LA LEY

EXPIDE:

LA PRESENTE ORDENANZA DE PRESUPUESTO PARA EL EJERCICIO ECONOMICO DEL AÑO 2012



GOBIERNO AUTÓNOMO DESCENTRALIZADO PROVINCIAL DE PASTAZA

CONSIDERANDO

Que en el Código Orgánico de Organización Territorial, Autonomía y Descentralización ;Capítulo VII Presupuesto de los Gobiernos Autónomos Descentralizados, Art. 215 . El presupuesto "Se realizara en Programas y Proyectos...."

Que el Artículo 47 literal e) dice "Atribuciones del Consejo Provincial: Aprobar u Observar el presupuesto del gobierno autónomo descentralizado provincial, que deberá guardar concordancia con el plan provincial de desarrollo y con el de ordenamiento territorial; así como garantizar una participación ciudadana en el marco de la Constitución y la ley.

Que, el Artículo 98 del Código Orgánico de Planificación y Finanzas Públicas de la programación presupuestaria, bajo una presentación estandarizada según los catálogos y clasificadores presupuestarios, con el objeto de facilitar su exposición, posibilitar su fácil manejo, su comprensión y permitir la agregación y consolidación.

Que, Código Orgánico de Planificación y Finanzas Públicas en su artículo 102 establece que ninguna entidad del sector público podrá excluir recursos para cubrir egresos por fuera de su presupuesto.

Que, el Artículo 108 del Código Orgánico de Planificación y Finanzas Públicas ,dice Todo flujo de recurso público deberá estar contemplado obligatoriamente en el Presupuesto General del Estado o en los Presupuestos de los Gobiernos Autónomos Descentralizados, Empresas Públicas, Banca Pública y Seguridad Social.

Que, Código Orgánico de Planificación y Finanzas Públicas en su artículo 109 Los presupuestos de las entidades y organismos señalados en este código entrarán en vigencia y serán obligatorios a partir del 1 de enero de cada año

En uso de las atribuciones que le confiere la Constitución y la Ley, expide la siguiente Ordenanza Presupuestaria para el ejercicio económico 2012



1.- **BASE LEGAL**

El Gobierno Autónomo Descentralizado Provincial de Pastaza se rige principalmente mediante el Código Orgánico De Organización Territorial, Autonomía Y Descentralización , aprobado el 11 de octubre de 2010, publicada en el Suplemento del Registro Oficial No.303 del 19 de octubre del mismo año, así como también por el Código de Planificación y Finanzas Públicas, Sistema Nacional de Contratación Pública, Ley Orgánica de Servicio Público , además disposiciones que rigen la Administración de la Corporación.

2.- **FUNCIONES Y OBJETIVOS GENERALES**

- Promover el desarrollo sustentable de su circunscripción territorial provincial, para garantizar la realización del buen vivir a través de la implementación de políticas públicas provinciales, en el marco de sus competencias constitucionales y legales;
- Diseñar e implementar políticas de promoción y construcción de equidad e inclusión en su territorio, en el marco de sus competencias constitucionales y legales;
- Implementar un sistema de participación ciudadana para el ejercicio de los derechos y avanzar en la gestión democrática de la acción provincial;
- Elaborar y ejecutar el plan provincial de desarrollo, el de ordenamiento territorial y las políticas públicas en el ámbito de sus competencias y en su circunscripción
- Planificar, construir, operar y mantener sistemas de riego de acuerdo con la Constitución y la ley;
- Fomentar las actividades productivas provinciales, especialmente las agropecuarias, y,
- Gestionar la cooperación internacional para el cumplimiento de sus competencias.

OBJETIVOS ESPECIALES:

- Velar por la Corporación y eficiencia de la Administración Provincial.
- Resolver las consultas que, conforme a la Ley presentaren los Consejos Municipales.
- Solicitar, en cualquier tiempo, a la Contraloría General del Estado realice exámenes especiales o auditoría a los recursos financieros a la entidad.
- Denunciar ante las autoridades correspondientes los fraudes, pérdidas, desfalcos y otras desviaciones cometidas en la Administración Provincial.
- Aprobar la venta, hipoteca o donación de los bienes inmuebles que resolviere el Consejo.
- Cumplir y ejecutar las ordenanzas, acuerdos y resoluciones que dictare la Corporación.

3.- **POLITICAS DE ACCION**

Para cumplir con los objetivos programados, la entidad realizará todas las gestiones tendientes al adecuado manejo presupuestario en base a una política sana y de austeridad mediante ordenanzas, reglamentos y otras disposiciones de carácter general contenidas en el Código Orgánico de Planificación y Finanzas Públicas y las que dictare la Corporación.

4.- **ORGANIZACION**

La organización de la entidad se puede apreciar en el Organigrama Estructural que se presenta a continuación.



GOBIERNO AUTÓNOMO
DESCENTRALIZADO
PROVINCIAL DE
PASTAZA

Una nueva provincia, un nuevo horizonte.

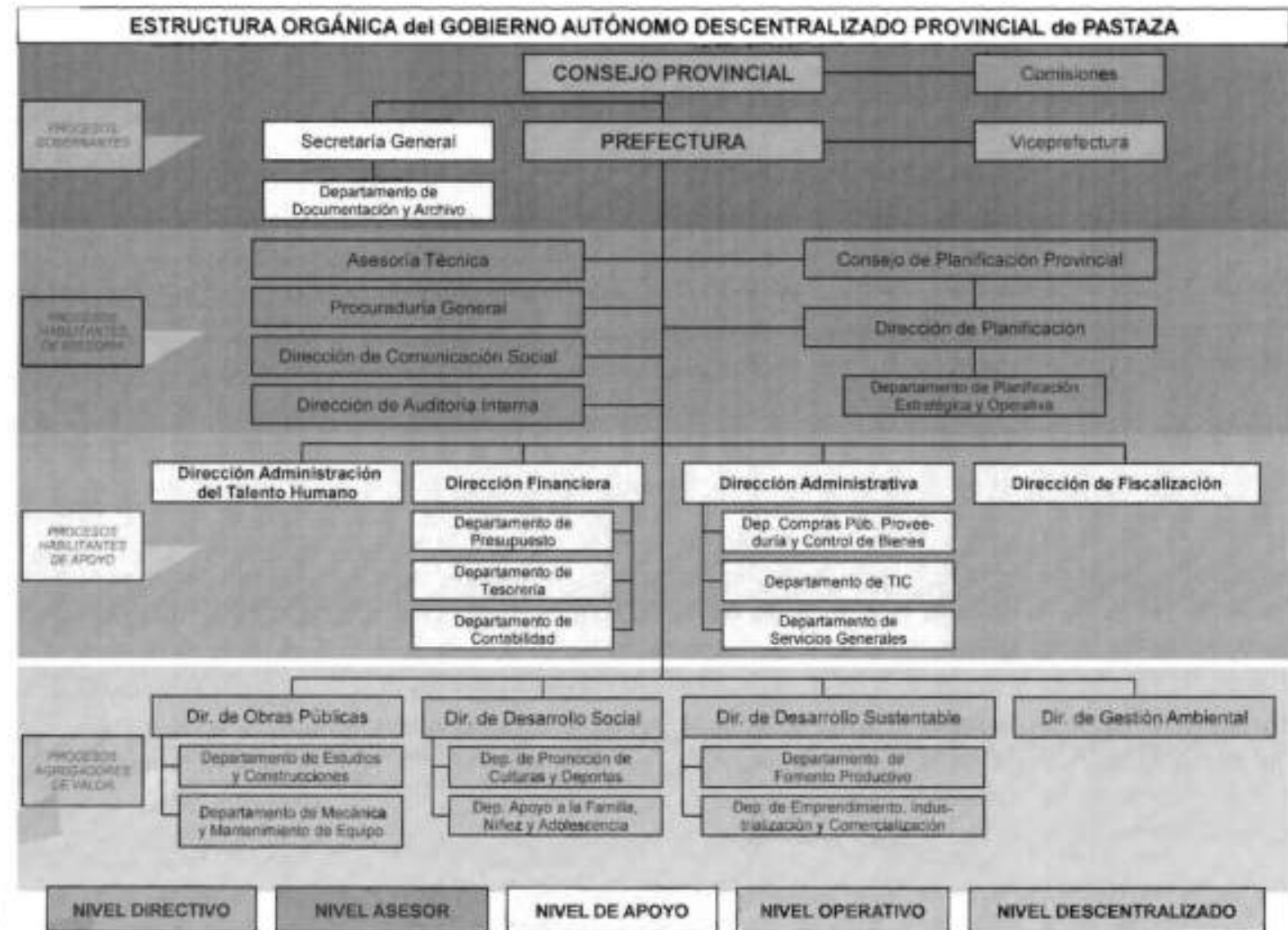

Oficina: Francisco de Orellana 739 y 27 de Febrero • Fuyo - Pastaza
Teléfonos: (593) 03 2885 380 • 2883 830 Fax: 2886 179
Sitio web: www.pastaza.gob.ec e-mail: gndpp@pastaza.gob.ec



INGRESOS

GOBIERNO AUTÓNOMO DESCENTRALIZADO PROVINCIAL DE PASTAZA
PROFORMA PRESUPUESTARIA 2012
DETALLE DE LOS INGRESOS COMPARATIVOS Y
LOS ESTIMADOS PARA 2012



Recién: Francisco de Orellana 737 y 27 de Febrero • Puyo - Pastaza
 Teléfonos: (593) 03 2885 380 • 2883 830 Fax: 2886 179
 Sitio web: www.pastaza.gob.ec e-mail: gadppa@pastaza.gob.ec

PARTIDA Nº	DENOMINACION	PRESUPUESTO	PRESUPUESTO	PRESUPUESTO	ESTIMADOS
		2009	2010	2011	2012
4.0.00.00.00	INGRESOS				
4.1.00.00.00	CORRIENTES				
4.1.11.00.00	IMPUESTOS				
4.1.11.02.00	SOBRE PROPIEDAD				
4.1.11.02.06	De Alcabalas		3.834,32	4.725,68	5.200,00
4.1.11.07.02	IMPUESTO DIVERSOS				
4.1.13.01.00	A fiscalización contratistas		0,00	0,00	
4.1.13.01.00	TASAS GENERALES				
4.1.13.01.08	Prestación de Servicios		0,00	0,00	
4.1.13.01.06	Especies fiscales		10.767,75	6.045,30	9.518,00
4.1.13.01.07	Venta de bases		0,00	0,00	
4.1.13.01.15	Fiscalización de contratos		507.100,34	521.912,11	188.856,30
4.1.17.02.00	RENTAS DE INVERSIONES Y MULTAS				
4.1.17.02.01	Participación Utilidades BEDE			0,00	
4.1.17.02.00	RENTAS POR ARRENDAMIENTOS DE BIENES				
4.1.17.02.02	Edificios, locales y residencias		2.500,00	2.090,00	
4.1.17.02.04	Maquinarias y Equipos			0,00	
4.1.17.04.00	MULTAS				
4.1.17.04.04	Incumplimiento de contratos		3.714,29	5.942,29	10.564,00
4.1.18.00.00	TRANSFERENCIAS CORRIENTES				
4.1.17.01.00	TRANSFERENCIAS CORRIENTES DEL SECTOR PUBLICO				
4.1.18.01.01	Gobierno Central				
4.1.18.01.01.01	Del FODESEC Relación Automática (70%)	580.799,67	1.322.883,74		
4.1.18.01.02	Entidades Descentralizadas y Autónomas				
4.1.18.01.02.01	Ley N° 10 DE ECODesarrollo Regional 20% Gasto Corriente	1.193.218,00	1.234.888,80		
4.1.18.01.02.01	15% del Presupuesto del Gobierno Central. Año 2009	676.854,00	1.173.240,12	487.603,57	
4.1.9	OTROS INGRESOS				
4.1.9.04	OTROS NO OPERACIONALES				
4.1.9.04.99	Otros no especificados		161.502,10	30.619,72	108.284,00

GOBIERNO AUTÓNOMO
 DESCENTRALIZADO
 PROVINCIAL DE
PASTAZA

Mancomuna provincial, en mano corriente.

PARTIDA Nº	DENOMINACION	PRESUPUESTO	PRESUPUESTO	PRESUPUESTO	ESTIMADOS
		2009	2010	2011	2012
4.1.9.04.99	OTROS		301.490,10	308.222,79	5.304,00
4.2.00.00.00	INGRESOS DE CAPITAL				
4.2.24.00.00	VENTA DE ACTIVOS DE LARGA DURACION				
4.2.24.01.00	BIENES MUEBLES				
4.2.24.01.01	Vehículos			25.000,00	
4.2.28.00.00	TRANSFERENCIAS DE CAPITAL				
4.2.28.01.00	TRANSFERENCIAS DE CAPITAL SECTOR PUBLICO				
4.2.28.01.01	Gobierno Central				
4.2.28.01.01.01	Fondo de Desarrollo Seccional (FODESEC) Inversiones año (30%)		322.330,10	293.720,28	
4.2.28.01.01.02	Fondo de Desarrollo Provincial (FODEPRO) R.O. N° 981 17/02/92 Año 2010		118.411,85	3.281.430,99	
4.2.28.01.01.03	FODEPRO para el Servicio de la deuda (BEDE) R.O. N° 981 17/02/92 Año 2010		118.411,85	115.420,68	
4.2.28.01.01.04	15% del Presupuesto del Gobierno Central Año 2009		5.006.765,49	5.108.019,11	
4.2.28.01.01.04	Compras de acciones y participaciones de capital			224.237,24	
4.2.28.01.04	Entidades Descentralizadas y Autónomas			0,00	
4.2.28.01.04.08	Ley 10 de ECODESARROLLO REGIONAL R.O. N° 30 del 21/09/92 80% Gasto Inversión		5.189.555,20	6.890.715,73	7.455.012,00
4.2.28.01.04.10	Fondo de Desarrollo de las Provincias Amazónicas, Ley 122 N° 676 del 03/05/91			2.044.657,07	226.238,90
4.2.28.01.04.09	Ley No 40 de Rentas Sustitutivas para Napo, Suc. Esm., Pastaza y Orellana			356.381,35	44.377,40
4.2.28.01.04.27	Asignación leyes gobierno central			0,00	16.751.781,00
4.2.28.01.04.28	CONVENIO FODI-GOBIERNO PROVINCIAL 2009		250.000,00	454.060,10	
4.2.28.01.04.34	CREDITO PARA PROYECTOS DE DESARROLLO PROVINCIAL		10.000.000,00	1.205.360,06	
4.2.28.01.04.35	PROYECTOS DESARROLLO DEL CORREDOPR CENTRAL		40.000,00	32.332,00	
4.2.28.01.04.36	MINISTERIO DE TRANSPORTE Y OBRAS PUBLICAS CONVENIO GPP		800.000,00		
4.2.28.01.04.37	CONVENIO COLEGIO DE ABOGADOS DE PASTAZA-GOBIERNO PROVINCIAL		10.000,00		
4.2.28.01.04.38	FONDEPRO 2008		500.000,00		
4.2.28.01.04.39	COMPENSACION LEY DE DONACION IMPTO A LA RENTA		4.312.000,00	4.312.000,00	
	CONVENIO FODI-GPP 2011-2012		0,00	0,00	800.000,00
4.2.28.01.04.40	CREDITO PARA PROYECTOS VIALES DE DESARROLLO PROVINCIAL (BANCO ESTADO)				6222354,80
4.2.28.01.04.41	FONDO DE RECURSOS NATURALES (PROGRAMA AYUDE)				10.170.014,00
4.2.8.01.02.05	Convenio Ep. Petrolecuador-gadppz 2011-2012				400.000,00
4.2.28.02.00	DONACIONES DE CAPITAL DEL SECTOR PRIVADO INTERNO			0,00	
4.2.28.02.04	DEL SECTOR PRIVADO NO FINANCIERO			0,00	
4.2.28.02.04.001	DIR 2003 SALDO 35 X CIENTO		0,00	7.090,82	
4.2.28.02.04.002	DIR 2005 DONACION DEL IMPUESTO A LA RENTA 2005		0,00	0,00	
4.2.28.02.04.003	DIR 2006 DONACION DEL IMPUESTO A LA RENTA 2006		0,00	0,00	

Escuela Francisco Orellana 739 y 27 de Febrero • Puyo - Pastaza
Teléfonos: (593) 03 2885 380 • 2883 830 Fax: 2886 179
Web: www.pastaza.gob.ec e-mail: gadppz@pastaza.gob.ec

65

Sección: Finanzas
Canelas 739 y 27 de Febrero • Puyo - Pastaza
Teléfonos: (593) 03 2885 380 • 2883 830 Fax: 2886 179
...do web: www.pastaza.gob.ec e-mail: gddpp@pastaza.gob.ec

PARTIDA N°	DENOMINACION	PRESUPUESTO	PRESUPUESTO	PRESUPUESTO	ESTIMADOS
		2.009	2010	2011	2012
4.2.28.02.04.004	DIR 2007 DONACION DEL IMPUESTO A LA RENTA		0,00	0,00	
4.3.00.00.00	INGRESOS DE FINANCIAMIENTO				0,00
4.3.6.00.00	FINANCIAMIENTO PUBLICO				0,00
4.3.6.02.00	Financiamiento Público Interno				0,00
4.3.6.02.01	Del Sector Público Financiero				0,00
4.3.6.02.01.001	Del Banco del Estado Adquisición de Maquinaria Vial		5.000.000,00		0,00
4.3.6.02.01.002	Del Banco del Estado para proyectos de desarrollo provincial(VIA CANELOS)			6.000.000,00	
4.3.36.00.00	FINANCIAMIENTO PUBLICO				
4.3.36.05.00	Saldos pendientes por cobrar				
4.3.36.05.01	De cuentas por Cobrar				
4.3.36.05.02	De Anticipos de Fondos Netos				
4.3.8.01.00	CUENTAS PENDIENTES POR COBRAS				
4.3.8.01.01	De cuentas por Cobrar		728.360,39	638.560,00	1.000.466,15
4.3.8.01.05	De Donaciones		6.611.311,09	561.000,00	
4.3.8.01.02	De Anticipos de Fondos Netos		3.246.159,72	2.989.560,00	1.463.040,00
	TOTAL DE INGRESOS	2.450.871,67	46.976.227,26	35.906.707,09	44.861.669,85

GOBIERNO PROVINCIAL DE PASTAZA
PROYECCIÓN TRIMESTRAL DE LOS INGRESOS PRESUPUESTARIOS PARA 2012



H	DENOMINACION	PARCIAL	TOTAL
4.0.0.00.00	INGRESOS	44.861.669,88	44.861.669,88
4.1.0.00.00	CORRIENTES		328.385,42
4.1.1.00.00	IMPUESTOS		5.819,00
4.1.1.02.00	SOBRE LA PROPIEDAD		5.819,00
4.1.1.02.06	De Alcabalas	5.819,00	5.819,00
4.1.1.07.00	IMPUESTO DIVERSOS		0,00
4.1.1.07.07	Por fiscalización contratistas	0,00	0,00
4.1.3.01.00	TASAS GENERALES		198.374,39
4.1.3.01.08	Prestación de Servicios	0,00	0,00
4.1.3.01.08	ESPECIES FISCALES	9.518,00	9.518,00
4.1.3.01.08	VENTA DE BASES	0,00	0,00
4.1.3.01.08	FISCALIZACION DE CONTRATOS	188.856,39	188.856,39
4.1.7.00.00	RENTAS DE INVERSIONES Y MULTAS		10.564,00
4.1.7.02.00	RENTAS POR ARRENDAMIENTOS DE BIENES		0,00
4.1.7.02.02	Edificios, locales y residencias	0,00	0,00
4.1.7.02.04	Maquinarias y Equipos	0,00	0,00
4.1.7.04.00	MULTAS		10.564,00
4.1.7.04.04	Incumplimientos de contratos	10.564,00	10.564,00
4.1.8.00.00	TRANSFERENCIAS Y DONACIONES CORRIENTES		0,00
4.1.8.01.00	TRANSFERENCIAS CORRIENTES DEL SECTOR PUBLICO		0,00
4.1.8.01.01	Gobierno Central		0,00
4.1.8.01.01.01	Del FODESEC Retención Automática /2005 (70%)	0,00	0,00
4.1.8.01.02	Entidades Descentralizadas y Autónomas		0,00
4.1.8.01.02.01	Ley N° 10 DE ECODESARROLLO REGIONAL 20% Gasto Corriente	0,00	0,00
4.1.8.01.02.01	15% del Presupuesto del Gobierno Central. 12.50% GASTO CORRIENTE	0,00	0,00
4.1.9	OTROS INGRESOS		113.628,03
4.1.9.04	OTROS NO OPERACIONALES		113.628,03
4.1.9.04.99	OTROS	5.344,00	5.344,00
4.1.9.04.99	Otros no especificados	108.284,03	108.284,03
4.2.0.00.00	INGRESOS DE CAPITAL		42.069.778,31
4.2.24.00.00	VENTA DE ACTIVOS DE LARGA DURACION		0,00
4.2.24.01.00	BIENES MUEBLES		0,00
4.2.24.01.01	Vehiculos	0,00	0,00

Dirección: Francisco de Orellana, 739 y 27 de Febrero • Puyo - Pastaza
 Teléfonos: (593) 03 2885 380 • 2883 830 Fax: 2886 179
 Web: www.pastaza.gob.ec e-mail: gddpp@pastaza.gob.ec

GOBIERNO AUTÓNOMO
 DESCENTRALIZADO
 PROVINCIA DE
 PASTAZA

Proyección Trimestral de los Ingresos Presupuestarios para 2012



GOBIERNO AUTÓNOMO
DESCENTRALIZADO
PROVINCIAL DE
PASTAZA

Una nueva provincia, un nuevo horizonte.

Oficina: Francisco de Orellana 739 y 27 de Febrero • Puyo - Pastaza
Teléfonos: (593) 03 2885 380 • 2883 830 Fax: 2886 179
Sitio web: www.pastaza.gob.ec e-mail: gadppz@pastaza.gob.ec

H	D E N O M I N A C I O N	PARCIAL	TOTAL
4.2.8.00.00	TRANSFERENCIAS Y DONACIONES DE CAPITAL		42.069.778,01
4.2.8.01.00	TRANSFERENCIAS DE CAPITAL SECTOR PUBLICO		42.069.778,01
4.2.8.01.01	Gobierno Central		17.192.368,92
4.2.8.01.01.04	Convenio FODI 2011-2012	800.000,00	800.000,00
4.2.8.01.01.05	CREDITO PARA PROYECTOS VIALES DE DESARROLLO PROVINCIAL (BANCO ESTADO)	6.222.354,87	6.222.354,87
4.2.8.01.01.06	FONDO DE RECURSOS NATURALES (PROGRAMA AYUDE)	10.170.014,05	10.170.014,05
4.2.8.01.02	Entidades Descentralizadas y Autónomas		24.877.409,09
4.2.8.01.02.01	Ley 10 de ECODESARROLLO REGIONAL R.O. N° 30 del 21/09/92 80% Gasto Inv.	7.455.012,00	7.455.012,00
4.2.8.01.02.02	Fondo de Desarrollo de las Provincias Amazónicas, Ley 122 N° 676 del 03/05/91	226.238,96	226.238,96
4.2.8.01.02.03	Ley No.40 de Rentas Sustitutivas para Napo, Suc, Esm., Pastaza y Orellana	44.377,43	44.377,43
4.2.8.01.02.04	Asignación leyes gobierno central	16.751.781,00	16.751.781,00
4.2.8.01.02.05	Convenio Ep. Petroecuador-gadppz 2011-2012	400.000,00	400.000,00
4.3.6.02.01	Del Sector Público Financiero		
4.3.6.02.01.001	Del Banco del Estado para proyectos de desarrollo provincial(VIA CANELOS)	0,00	0,00
4.3.7.00.00	FINANCIAMIENTO INTERNO		2.463.506,15
4.3.7.01.00	Saldos en Caja y Bancos		2.463.506,15
4.3.8.01.01	De cuentas por Cobrar	1.000.466,15	1.000.466,15
4.3.8.01.05	De Donaciones	0,00	0,00
4.3.8.01.02	De Anticipos de Fondos Netos	1.463.040,00	1.463.040,00
		44.861.669,88	44.861.669,88



EGRESOS



TITULO I

FONDO DE SERVICIOS GENERALES

PROGRAMA 1.- ADMINISTRACION GENERAL Y FINANCIERA



FUNCION 1.- SERVICIOS SOCIALES
PROGRAMA 1.- ADMINISTRACION GENERAL Y FINANCIERA

DESCRIPCION: Mediante este programa se desarrollarán las acciones inherentes a la Administración General, que comprende el despacho del Prefecto, los Consejeros, Comisiones, Unidades de asesoría, Unidades de apoyo y Departamento Financiero, cuyos propósitos están contemplados en resoluciones y otras disposiciones que orientan las diferentes actividades del Consejo tales como:

Redactar y asentar en libros las actas de sesiones, recibir y expedir la correspondencia, mantener el archivo, elaborar con tratos, asesorar en los trámites judiciales y extrajudiciales, desarrollar y establecer las políticas y directrices del manejo de personal, planificar, dirigir, coordinar, ejecutar las operaciones financieras y en general cumplir con las disposiciones legales y reglamentos en vigencia.

El costo de esta función es de S/. 820.515

UNIDADES EJECUTORIAS: CONSEJO, PREFECTURA, UNIDADES DE ASESORIA, UNIDADES DE APOYO Y DPTO. FINANCIERO.

A.- RECURSOS DE PERSONAL

C A T E G O R I A S	NUMERO DE SERVIDORES		MONTO
	DISPONIBLES	REQUERIDOS	
Directivo	5	5	277.864,21
Jefe de Sección	5	5	107.796,47
Profesional (Instrucción Universitaria)	18	18	259.424,40
Técnico Medio	8	8	92.821,04
Administrativo	7	7	66.712,50
De Servicio	2	2	15.896,70
TOTAL GENERAL	45	45	820.515,33



GOBIERNO AUTÓNOMO
DESCENTRALIZADO
PROVINCIAL DE
PASTAZA

Una nueva provincia, un nuevo horizonte.

FUNCION 1.- SERVICIOS GENERALES
PROGRAMA 1.- ADMINISTRACION GENERAL Y FINANCIERA

ASIGNACION SEGUN EL OBJETO DEL GASTO

	DENOMINACION	ASIGNACION ANUAL
110.5.0.00.00	GASTOS CORRIENTES	2.172.704,04
110.5.1.00.00	GASTOS EN PERSONAL	1.200.606,93
01.00	REMUNERACIONES BASICAS	684.272,00
05	Remuneraciones Unificados	684.272,00
02.00	REMUNERACIONES COMPLEMENTARIAS	62.666,00
03	Décimo tercer sueldo	52.856,00
04	Décimo cuarto sueldo	9.810,00
03.00	REMUNERACIONES COMPENSATORIAS	6.300,00
01	Gasto de Residencia	6.300,00
04.00	SUBSIDIOS	5.000,00
06	Por Vacaciones	5.000,00
05.00	REMUNERACIONES TEMPORALES	276.791,60
08	Dietas	22.296,76
09	Horas Extraordinarias y Suplementarias	5.000,00
10	Servicios Personales por Contrato	249.494,84
06.00	APORTES PATRONALES A LA SEGURIDAD SOCIAL	123.577,33
01	Aporte patronal	70.721,33
02	Fondo de reserva	52.856,00
07.00	INDEMNIZACIONES	42.000,00
99	Otras Indemnizaciones Laborales	42.000,00
110.5.3.00.00	BIENES Y SERVICIOS DE CONSUMO	230.810,00
01.00	SERVICIOS BASICOS	27.950,00
01	Agua potable	950,00
04	Energía eléctrica	15.000,00
05	Telecomunicaciones	12.000,00
02.00	SERVICIOS GENERALES	44.000,00
04	Edición, impresión, reproducción y publicación	4.000,00
05	Espectáculos, culturales y Sociales	2.000,00
06	Eventos Públicos y Oficiales	3.000,00
07	Difusión, información y publicidad	35.000,00
03.00	TRASLADOS, INSTALACIONES, VIATICOS Y SUBSISTENCIAS	19.500,00
01	Pasajes al interior	5.000,00
02	Pasajes al exterior	2.000,00

Oficina: Francisco de Orellana 739 y 27 de Febrero • Puyo - Pastaza
Teléfonos: (593) 03 2885 360 • 2883 830 Fax: 2886 179
Web: www.pastaza.gob.ec e-mail: gadjpp@pastaza.gob.ec



GOBIERNO AUTÓNOMO
DESCENTRALIZADO
PROVINCIAL DE
PASTAZA

Una nueva provincia, un nuevo horizonte.

	DENOMINACION	ASIGNACION ANUAL
03	Viáticos y subsistencias en el Interior	10.000,00
04	Viáticos y subsistencias en el exterior	2.500,00
04.00	<u>INSTALACION, MANTENIMIENTO Y REPARACION</u>	<u>5.000,00</u>
04	Maquinarias y Equipos	5.000,00
5	<u>ARRENDAMIENTO DE BIENES</u>	<u>44.360,00</u>
02	Edificios, Locales y Residencias	39.360,00
05	Vehículos	5.000,00
06.00	<u>CONTRATACIONES DE ESTUDIOS E INVESTIGACIONES</u>	<u>22.500,00</u>
01	Consultoría, Asesoría e Investigación Especializada	10.000,00
03	Servicio de Capacitación	2.500,00
05	Estudio y Diseño de Proyectos	10.000,00
07.00	<u>GASTOS EN INFORMÁTICA</u>	<u>2.000,00</u>
02	Arrendamiento y Lic. De uso de paquetes informáticos	2.000,00
08.00	<u>BIENES DE USO Y CONSUMO CORRIENTE</u>	<u>65.500,00</u>
01	Alimentos y Bebidas	6.000,00
02	Vestuario, Lencería y Prendas de Protección	29.000,00
03	Combustibles y Lubricantes	15.000,00
04	Materiales de Oficina	4.000,00
05	Materiales de aseo	4.000,00
07	Materiales de Impresión, Fotografía, Reproducción y Publicaciones	6.000,00
99	Otros de uso y consumo corrientes	1.500,00
110.5.6.00.00	<u>GASTOS FINANCIEROS</u>	<u>501.287,11</u>
02.00	<u>INTERESES DE LA DEUDA PUBLICA INTERNA</u>	<u>501.287,11</u>
02	Sector Público Financiero	<u>501.287,11</u>
01	Banco del Estado	501.287,11
110.5.7.00.00	<u>OTROS GASTOS</u>	<u>150.000,00</u>
02.00	<u>SEGUROS, COSTOS FINANCIEROS Y OTROS GASTOS</u>	<u>150.000,00</u>
01	Seguros	150.000,00
110.5.8.00.00	<u>TRANSFERENCIAS CORRIENTES</u>	<u>90.000,00</u>
01.00	<u>TRANSFERENCIAS CORRIENTES DEL SECTOR PUBLICO</u>	<u>84.000,00</u>
02	Entidades descentralizadas y Autónomas	<u>84.000,00</u>
01	Aporte a la Contraloría del Estado	76.000,00
02	Al Concope	8.000,00
02.00	<u>TRANSFERENCIAS CORRIENTES AL SECTOR PRIVADO INTERNO</u>	<u>6.000,00</u>
04	Al Sector Privado no Financiero	<u>6.000,00</u>
01	Aporte a la Asociación de Empleados del Consejo Provincial	6.000,00
110.5.9.00.00	<u>PREVISIONES PARA REASIGNACION</u>	<u>0,00</u>
01.00	ASIGNACION A DISTRIBUIR	<u>0,00</u>

Oficina: Francisco de Orellana 739 y 27 de Febrero • Puyo - Pastaza
Teléfonos: (593) 03 2885 380 • 2883 830 Fax: 2886 179
...do web: www.pastaza.gob.ec e-mail: gadjpaz@pastaza.gob.ec



GOBIERNO AUTÓNOMO
DESCENTRALIZADO
PROVINCIAL DE
PASTAZA

Una nueva provincia, un nuevo horizonte.

	DENOMINACION	ASIGNACION ANUAL
	01 Asignaciones a distribuir	0,00
110.8.0.00.00	GASTOS DE CAPITAL	40.000,00
8.4.00.00	ACTIVOS DE LARGA DURACION	39.000,00
01.00	BIENES MUEBLES	39.000,00
03	Mobiliarios	10.000,00
04	Maquinarias y Equipos	15.000,00
07	Equipos, sistemas y paquetes informáticos	10.000,00
09	Libros y Colecciones	1.000,00
11	Partes y repuestos	3.000,00
8.7.00.00	INVERSIONES EN TITULOS Y VALORES	1.000,00
01.00	COMPRA DE ACCIONES Y PARTICIPACIONES DE CAPITAL	1.000,00
04	Compra de acciones y participaciones de capital	1.000,00
110.9.0.00.00	APLICACION DEL FINANCIAMIENTO	1.116.232,06
9.6.00.00	AMORTIZACION DE LA DEUDA PUBLICA	1.116.232,06
02.00	DEUDA INTERNA	1.116.232,06
01	Al Sector Público Financiero.	1.116.232,06
01	Al Banco del Estado	1.116.232,06
	TOTAL PROGRAMA ADMINISTRACION GENERAL Y FINANC	3.328.936,10

Escritorio: Francisco de Orellana 739 y 27 de Febrero • Puyo - Pastaza
Teléfono: (593) 03 2885 380 • 2883 830 • 2883 830 Fax: 2886 179
- Sitio web: www.pastaza.gob.ec e-mail: gadppce@pastaza.gob.ec



TITULO II

SERVICIOS DE GESTION DEL TERRITORIO

PROGRAMA 1.- POLITICO INSTITUCIONAL



GOBIERNO AUTÓNOMO
DESCENTRALIZADO
PROVINCIAL DE
PASTAZA

FUNCION 2.- SERVICIOS GESTION DEL TERRITORIO
PROGRAMA 1.- POLITICO INSTITUCIONAL

DESCRIPCION - Mediante este programa se llevará a cabo la atención a la educación y cultura en base al conocimiento objetivo de la zona, con dotación de equipamiento físico a las programadas tanto en el sector urbano y sector rural.

El propósito fundamental, se circunscribe en el cumplimiento de los objetivos programados en las obras físicas que se ejecutarán mediante la construcción de aulas, baterías sanitarias y canchas deportivas, las que se realizan con recursos de la Entidad

El costo de esta función es de: S/. 67.105

UNIDADES EJECUTORAS: PREFECTURA Y DEPARTAMENTO DE OBRAS CIVILES

A.- RECURSOS DE PERSONAL

CATEGORIAS	NUMERO DE SERVIDORES		MONTO
	DISPONIBLES	REQUERIDOS	
Profesional Universitario	3	3	45.072,85
Técnico	1	1	11.583,46
Administrativo	1	1	10.448,45
TOTAL A SUELDO	5	5	67.104,75
TOTAL GENERAL	5	5	67104,75

Escritorio: Francisco de Orellana 739 y 27 de Febrero • Puyo - Pastaza
Teléfonos: (593) 03 2885 380 • 2883 830 Fax: 2886 179
Web: www.pastaza.gob.ec e-mail: gadpaz@pastaza.gob.ec

Mañana provincia, un nuevo horizonte.



GOBIERNO AUTÓNOMO
DESCENTRALIZADO
PROVINCIAL DE
PASTAZA

Una nueva provincia, un nuevo horizonte.

**FUNCION 2.- SERVICIOS GESTION DEL TERRITORIO
PROGRAMA 1.- POLITICO INSTITUCIONAL**

ASIGNACION SEGUN EL OBJETO DEL GASTO

PARTIDA N°	DENOMINACION	ASIGNACION ANUAL
210.5.0.00.00	GASTOS CORRIENTES	105.159,88
210.5.1.00.00	GASTOS EN PERSONAL	92.159,88
01.00	REMUNERACIONES BASICAS	51.648,00
05	Remuneraciones Unificadas	51.648,00
02.00	REMUNERACIONES COMPLEMENTARIAS	5.394,00
03	Décimo tercer sueldo	4.304,00
04	Décimo cuarto sueldo	1.090,00
04.00	SUBSIDIOS	1.000,00
06	Por Vacaciones	1.000,00
05.00	REMUNERACIONES TEMPORALES	24.055,16
09	Horas Extraordinarias y Suplementarias	8.000,00
10	Servicios Personales por Contrato	16.055,13
06.00	APORTES PATRONALES A LA SEGURIDAD SOCIAL	10.062,75
01	Aporte patronal	5.758,75
02	Fondo de reserva	4.304,00
5.3.00.00	BIENES Y SERVICIOS DE CONSUMO	13.000,00
03.00	TRASLADOS, INSTALACIONES, VIATICOS Y SUBSISTENCIAS	5.000,00
03	Viáticos y Subsistencias en el Interior	5.000,00
08.00	BIENES DE USO Y CONSUMO CORRIENTE	8.000,00
02	Vestuario, Lencería y Prendas de Protección.	8.000,00
210.7.0.00.00	GASTOS DE INVERSION	1.784.146,00
210.7.1.00.00	GASTOS EN PERSONAL	378.146,00
01.00	REMUNERACIONES BASICAS	215.896,00
06	Salarios unificados	215.896,00
02.00	REMUNERACIONES COMPLEMENTARIAS	22.110,00
03	Décimo tercer sueldo	14.258,00
04	Décimo cuarto sueldo	7.852,00
04.00	SUBSIDIOS	5.000,00
99	Otros subsidios	5.000,00
05.00	REMUNERACIONES TEMPORALES	115.000,00
09	Horas Extraordinarias y Suplementarias	15.000,00
10	Servicios Personales por Contrato	100.000,00
06.00	APORTES PATRONALES A LA SEGURIDAD SOCIAL	20.140,00
01	Aporte patronal	11.150,00
02	Fondo de reserva	8.990,00
7.3.00.00	BIENES Y SERVICIOS DE CONSUMO PARA INVERSION	526.000,00

Oficina: Francisco de Orellana 739 y 27 de Febrero • Puyo - Pastaza
Teléfonos: (593) 03 2885 380 • 2885 830 Fax: 2886 179
e-mail: gadjp@pastaza.gob.ec
www.pastaza.gob.ec



GOBIERNO AUTÓNOMO
DESCENTRALIZADO
PROVINCIAL DE
PASTAZA

Una nueva provincia, un nuevo horizonte.

PARTIDA N°	DENOMINACION	ASIGNACION ANUAL
03.00	TRASLADOS, INSTALACIONES, VIATICOS Y SUBSISTENCIAS	11.000,00
01	Pasajes al interior	6.000,00
03	Viáticos y subsistencias en el Interior	5.000,00
04.00	INSTALACION, MANTENIMIENTO Y REPARACION	10.000,00
04	Maquinaria y Equipos	5.000,00
05	Vehiculos	5.000,00
06.00	CONTRATACIONES DE ESTUDIOS E INVESTIGACIONES	450.000,00
01	Consultoria, Asesoría e Investigación Especializado	10.000,00
03	Servicios de Capacitación	5.000,00
04	Fiscalización e inspecciones técnicas	10.000,00
05	Estudio y Diseño de Proyectos	425.000,00
08.00	BIENES DE USO Y CONSUMO DE INVERSION	55.000,00
02	Vestuario, lencería y prendas de protección	15.000,00
03	Combustibles y Lubricantes	25.000,00
04	Materiales de oficina	5.000,00
07	Materiales de Impresión, Fotografía, Reproducción y Publicaciones	5.000,00
99	Otros de uso y Consumo de inversión	5.000,00
7.5.00.00	OBRAS PUBLICAS	880.000,00
01.00	OBRAS DE INFRAESTRUCTURA	880.000,00
07	Construcciones y edificaciones	880.000,00
01	Proyectos Binacionales	50.000,00
02	Mancomunidades parroquiales, cantonales, provinciales e internacionales	40.000,00
03	Convenios parroquiales, cantonales, provinciales e internacionales	400.000,00
04	Comité de representación ante organismos internacionales	50.000,00
05	Programa de fortalecimiento organizacional.	40.000,00
06	Convenios de cooperación interinstitucional nacionales e internacionales	100.000,00
07	Gestión del Gobierno Provincial (Seguimiento , monitoreo y evaluación)	200.000,00
	TOTAL DEL PROGRAMA POLITICO INSTITUCIONAL	S/. 1.889.305,88

Oficina: Francisco de Orellana 739 y 27 de Febrero • Fuyo - Pastaza
Teléfonos: (593) 03 2885 380 • 2883 830 Fax: 2886 179
Web: www.pastaza.gob.ec e-mail: gadppp@pastaza.gob.ec



TITULO III

FONDO PARA SERVICIOS COMUNALES

PROGRAMA 1.- ECONOMICO Y PRODUCTIVO



FUNCION 3.- SERVICIOS COMUNALES
PROGRAMA 1.- ECONOMICO Y PRODUCTIVO

DESCRIPCION - Esta función tiene por objetivo el mejoramiento de las condiciones de infraestructura básica en las áreas de salud, saneamiento, sistemas de agua potable, alcantarillado e implementación y construcción de espacios deportivos y recreacionales para los niños del sector rural. Adicionalmente, es su función el desarrollo rural sustentable, el ecoturismo, la agroindustria, etc.

Adicionalmente se dará atención a la satisfacción de las necesidades sociales en urbanización, electrificación y otros que requieran la co-lectividad. Complementándose con aportes económicos a los Cuerpos de Bomberos de la Provincia.

El costo de esta función es de: S/. 330.542

UNIDADES EJECUTORAS: PEFECTURA - DEPARTAMENTO TECNICO - DIRECCION DE DESARROLLO RURAL SUSTENTABLE.

A.- RECURSOS DE PERSONAL

CATEGORIAS	NUMERO DE SERVIDORES DISPONIBLES	REQUERIDOS	MONTO
Directivo	1	1	42.320,81
Profesional (Instrucción Universitaria)	6	6	83.857,12
Técnico Medio	5	5	53.147,17
Administrativo	1	1	11.583,46
Chofer	1	1	7.948,35
TOTAL SUELDO	14	14	198.856,91
Salarios Permanentes	12	12	131.685,04
TOTAL GENERAL	26	26	330.541,95

Dirección: Francisco de Orellana 739 y 27 de Febrero Fuyo - Pastaza
 Teléfonos: (593) 03 2885 380 • 2883 830 Fax: 2886 179
 Web: www.pastaza.gob.ec e-mail: gadppz@pastaza.gob.ec

Una mesa provincia, un nuevo horizonte.



GOBIERNO AUTÓNOMO
DESCENTRALIZADO
PASTAZA

FUNCION 3.- SERVICIOS COMUNALES
PROGRAMA 1.- ECONOMICO Y PRODUCTIVO
ASIGNACION SEGUN EL OBJETO DEL GASTO

Recepción: Francisco de Orellana 739 y 27 de Febrero • Puyo - Pastaza
Teléfonos: (593) 03 2885 380 • 2883 830 Fax: 2886 179
Sitio web: www.pastaza.gob.ec e-mail: gadjpc@pastaza.gob.ec

PARTIDA Nº	DENOMINACION	ASIGNACION ANUAL
310.5.0.00.00	GASTOS CORRIENTES	395.678,69
310.5.1.00.00	GASTOS EN PERSONAL	388.678,69
01.00	REMUNERACIONES BASICAS	153.152,00
05	Remuneraciones Unificadas	153.152,00
02.00	REMUNERACIONES COMPLEMENTARIAS	15.816,00
03	Décimo tercer sueldo	12.766,00
04	Décimo cuarto sueldo	3.050,00
04.00	SUBSIDIOS	3.400,00
01	Por Cargas Familiares	200,00
02	De Educación	200,00
06	Por Vacaciones	3.000,00
05.00	REMUNERACIONES TEMPORALES	186.421,78
09	Horas Extraordinarias y Suplementarias	4.000,00
10	Servicios Personales por Contrato	182.421,78
06.00	APORTES PATRONALES A LA SEGURIDAD SOCIAL	29.846,91
01	Aporte patronal	17.080,91
02	Fondo de reserva	12.766,00
310.5.3.00.00	BIENES Y SERVICIOS DE CONSUMO	7.000,00
03.00	TRASLADOS, INSTALACIONES, VIATICOS Y SUBSISTENCIAS	7.000,00
01	Pasajes al interior	2.000,00
03	Viáticos y subsistencias en el Interior	5.000,00
310.7.0.00.00	GASTOS DE INVERSION	4.615.687,00
310.7.1.00.00	GASTOS EN PERSONAL	149.237,14
01.00	REMUNERACIONES BASICAS	92.705,88
06	Salarios unificados	92.705,88
02.00	REMUNERACIONES COMPLEMENTARIAS	9.725,49
03	Décimo tercer sueldo	7.725,49
04	Décimo cuarto sueldo	2.000,00
04.00	SUBSIDIOS	1.000,00
06	Vacaciones	1.000,00
05.00	REMUNERACIONES TEMPORALES	25.906,49
09	Horas Extraordinarias y Suplementarias	7.589,00
10	Servicios Personales por Contrato	18.317,49
06.00	APORTES PATRONALES A LA SEGURIDAD SOCIAL	19.899,27

Mano de
P. Castro
P. Castro



12.173,80
7.725,49

4.466.449,85
4.402.746,85

547.000,00

200.000,00
300.000,00
47.000,00

696.749,85

400.000,00
296.749,85

2.329.000,00

30.000,00

80.000,00

200.000,00

20.000,00

40.000,00

20.000,00

25.000,00

200.000,00

50.000,00

40.000,00

50.000,00

75.000,00

100.000,00

20.000,00

75.000,00

20.000,00

75.000,00

85.000,00

80.000,00

30.000,00

30.000,00

95.000,00

50.000,00

50.000,00

20.000,00

50.000,00

01	Aporte patronal	
02	Fondo de reserva	
310.7.5.00.00	<u>OBRAS PUBLICAS</u>	
01.00	<u>OBRAS DE INFRAESTRUCTURA</u>	
04	De urbanización y embellecimiento	
01	Zonificación de las áreas funcionales: 1. Sustento agroforestal: Puyo, Shell, Mera, Santa Clara y San José, THO, Fátima, Madre Ti	
02	Programa de fomento integral de servicios complementarios de calidad.	
03	Plan de Gestión de riesgos	
07	Construcciones y edificaciones	
01	EDIFICIO DEL GOBIERNO PROVINCIAL DE PASTAZA	
02	TERMINACION OBRAS AÑO 2011	
09	Construcciones Agropecuarias	
01	Plan Productivo	
02	Programa de promoción y difusión provincial (Marketing provincial)	
03	Transformación y comercialización asociativa	
04	Sistema de producción y conservación de semillas	
05	Identificación y rescate de peces nativos	
06	Centros de investigación y producción de flora y fauna de la zona.	
07	Diversificación de la producción agropecuaria.	
08	Mejoramiento Genético pecuario	
09	Competitividad agropecuaria y desarrollo económico sostenible	
10	Centro de negocios de la productividad provincial	
11	Parque de la industria agropecuaria de la provincia de Pastaza	
12	Centro de investigación de las actividades productivas y ambientales de Pastaza	
13	Fomento de la cadena productiva de la caña, cacao, naranjilla, papa china y otros	
14	Implementación de laboratorio de investigación de enfermedades tropicales y fitofármacos	
15	Plan de innovación y difusión tecnológica.	
16	Transferencia de tecnología limpia para Certificación Internacional	
17	Estación Agropecuaria Fátima	
18	Estación Piscícola Jacaluroo	
19	Programa piscícola provincial	
20	Turismo comunitario rural y Ecoturismo en Areas Protegidas	
21	Turismo natural, científico, aventura, cultural y de salud	
22	Microempresas etnoculturales, turísticas, artesanales etnobotánicas y otros emprendimientos.	
23	Ruta de la salud y de los pueblos ancestrales	
24	Ruta del Yasuni con ingreso desde Puyo	
25	Complejo Turístico de las Cascadas del Río Llandia San José	
26	Parque Cultural La Isla en Madre Tierra	

Reciéndolo: Francisco de Orellana 739 y 27 de Febrero • Puyo - Pastaza
Teléfonos: (593) 03 2885 380 • 2883 830 Fax: 2886 179
Web: www.pastaza.gob.ec e-mail: gadppcr@pastaza.gob.ec

GOBIERNO AUTÓNOMO
DESCENTRALIZADO
PASTAZA

Firma de: [Illegible] / [Illegible]

27	Centros de investigación y producción de flora y fauna de la zona el Montalvo.	20.000,00
28	Centros de investigación y producción de flora y fauna de la zona en el Curaray	20.000,00
29	Centros de investigación y producción de flora y fauna de la zona en Sarayaku	20.000,00
30	Centros de investigación y producción de flora y fauna de la zona en Río Tigre	20.000,00
31	Centros de investigación y producción de flora y fauna de la zona en Río Corrientes	20.000,00
32	Parque Ecológico de Fátima	20.000,00
33	Fincas integrales agroecológicas turísticas Tte.H. Ortiz	15.000,00
34	Paseo Turístico Puerto Canelos (Primera Etapa)	50.000,00
35	Teleférico Pomona – Palora	20.000,00
36	Museo de la Caña en Tarqui	20.000,00
37	Centro de Exposiciones Productivas y Culturales de El Triunfo	47.000,00
38	Planta de Industrialización de Cárnicos de la parroquia Veracruz	47.000,00
39	Conveni EP.PETROECUADOR-GADPPz 2011-2012	400.000,00
11	Habilitamiento y Protección del Suelo, Subsuelo y Áreas Ecológicas	535.000,00
01	Plan Ambiental de la provincia de Pastaza.	100.000,00
02	Inventario de los Activos y Pasivos Ambientales Provinciales	50.000,00
03	Valoración de Activos y Pasivos Ambientales Provinciales	50.000,00
04	Fomentar y Gestionar la Ampliación y conservación de Áreas Protegidas	70.000,00
05	Actualización y Aplicación de los planes de manejo ambiental de las zonas protegidas y de los planes y proyectos que desarrolla	50.000,00
06	Gestión Integral de Cuencas y Micro cuencas	45.000,00
07	Proyecto de Recuperación de las fuentes hídricas afectadas.	30.000,00
08	Programa de Educación y difusión ambiental	10.000,00
09	Balance hídrico provincial	50.000,00
10	Gestión de regulación y normativa para el aprovechamiento correcto de recursos no renovables.	50.000,00
11	Programa de manejo integral de los residuos contaminantes en la provincia	30.000,00
99	Otras Obras de Infraestructura	295.000,00
01	ACTIVIDADES DE PROM. TURISTICA, CULTURAL Y DEPT. ANIVERSARIO	95.000,00
02	FERIAS PRODUCTIVAS PROVINCIALES	50.000,00
03	FERIA AGROPECUARIA DE LA INTEGRACION AMAZONICA DE LA PARROQUIA 10 DE AGOSTO	40.000,00
04	FERIA AGROPRODUCTIVA,EL TRIUNFO	10.000,00
05	FERIAS PARROQUIALES (SEGUN ORDENANZA)	100.000,00
310.7.5.04.00	<u>OBRAS EN LINEAS, REDES E INSTALACIONES ELECTRICAS Y DE TELECOMUNICACIONES</u>	20.000,00
01	<u>Lineas, Redes e Instalaciones Eléctricas</u>	20.000,00
01	ILUMINACION VARIOS SECTORES RURALES EN LA PROVINCIA	20.000,00
05.00	<u>MANTENIMIENTO Y REPARACIONES</u>	43.700,00
01	<u>En Obras de Infraestructura</u>	43.700,00
01	MANTENIMIENTO Y REPARACION DE OBRAS COMUNITARIAS	43.700,00

Dirección: Francisco de Orellana 739 y 27 de Febrero • Puyo - Pastaza
 Telefonos: (593) 03 2885 380 • 2883 830 Fax: 2886 179
 Web: www.pastaza.gob.ec • email: gadppz@pastaza.gob.ec





GOBIERNO AUTÓNOMO
DESCENTRALIZADO
PASTAZA

Una nueva provincia, un nuevo horizonte.

310.8.0.00.00	GASTOS DE CAPITAL	2.466.500,00
8.8.00.00	TRANSFERENCIAS DE CAPITAL	2.466.500,00
01.00	TRANSFERENCIAS DE CAPITAL DEL SECTOR PÚBLICO	2.466.500,00
01	Gobierno Central	2.364.000,00
01	Fomento de rescate y recuperación de conocimientos ancestrales.	20.000,00
02	Valoración y recuperación del Patrimonio Cultural provincial	20.000,00
03	Programa de Interés social (Patronato)	2.300.000,00
04	Aporte al Cuerpo Bomberos de Puyo \$ 6.000, Cuerpo de Bomberos de Mera \$ 2.500; Escuela de Educación Especial \$8.000	16.500,00
05	Apoyo a la educación	2.500,00
06	Apoyo a manifestaciones culturales y dancísticas	5.000,00
02	Entidades descentralizadas y Autónomas	102.500,00
01	Recuperación de valores culturales y tradicionales pueblos Indígenas y Aportes a Parroquias	6.000,00
02	Aporte al Deporte Barrial	24.000,00
03	Apoyo proyecto encuentro	25.000,00
04	Aporte al Deporte Escolar	20.000,00
05	Convenio AGAPE - Transporte Niños Esc. Jose Joaquín de Olmedo	2.500,00
06	FONDO PARA ATENDER EMERGENCIAS PROVINCIALES	25.000,00
	TOTAL DEL PROGRAMA ECONOMICO Y PRODUCTIVO	\$ 7.477.865,69

Recepción Francisco de Orellana 739 y 27 de Febrero • Puyo - Pastaza
Teléfonos: (593) 03 2885 360 • 2883 830 Fax: 2886 179
Web: www.pastaza.gob.ec e-mail: gadppz@pastaza.gob.ec



TITULO IV

FONDO PARA SERVICIOS ORDENAMIENTO TERRITORIAL

PROGRAMA 1.- MOVILIDAD, CONECTIVIDAD Y ENERGIA



**FUNCION 4.- SERVICIOS DE ORDENAMIENTO TERRITORIAL
PROGRAMA 1.- MOVILIDAD, CONECTIVIDAD Y ENERGIA**

DESCRIPCION - Con la ejecución de este programa se promoverá el desarrollo de la Provincia. Mediante la construcción y mantenimiento de vías de intercomunicación de los centros más densamente poblados y de producción, para facilitar que los productos salgan a los mercados centrales donde se pueda comercializar en precios razonables.

El costo de esta función es de : \$/. 870.997

UNIDADES EJECUTORAS: PEFECTURA, DEPARTAMENTO TECNICO Y VIAL

A.- RECURSOS DE PERSONAL

CATEGORIAS	NUMERO DE SERVIDORES		ASIGNACION ANUAL 2011
	DISPONIBLES	REQUERIDOS	
Directivo	1	1	32.931,29
Jefe de Sección	2	2	40.041,71
Profesional (Instrucción Universitaria)	2	2	24.097,21
Técnico Medio	6	6	55.154,54
Administrativo	3	3	24.613,66
Servicio	3	3	22.211,19
TOTAL A SUELDO	17	17	199.049,64
Salarios Permanentes	65	65	671.947,33
TOTAL GENERAL	101	101	870.996,95

Dirección Provincial de Pastaza - Puyo - Pastaza
 Teléfono: (593) 03 2885 380 • 2883 830 Fax: 2886 179
 Web: www.pastaza.gob.ec e-mail: guddpr@pastaza.gob.ec

Una mejor provincia, un nuevo horizonte.



GOBIERNO AUTÓNOMO
DESCENTRALIZADO
PROVINCIAL DE
PASTAZA

Una nueva provincia, un nuevo horizonte.

**FUNCION 4.- SERVICIOS ORDENAMIENTO TERRITORIAL
PROGRAMA 1.- MOVILIDAD, CONECTIVIDAD Y ENERGIA**

ASIGNACION SEGUN EL OBJETO DEL GASTO

<u>PARTIDA N°</u>	<u>DENOMINACION</u>	<u>ASIGNACION ANUAL</u>
410.5.00.00.00	GASTOS CORRIENTES	1.001.183,07
410.5.1.00.00	GASTOS EN PERSONAL	837.798,58
01.00	REMUNERACIONES BASICAS	503.052,06
05	Remuneraciones Unificadas	503.052,06
02.00	REMUNERACIONES COMPLEMENTARIAS	53.522,56
03	Décimo tercer sueldo	34.616,00
04	Décimo cuarto sueldo	8.531,00
35	Remuneración Variable por Eficiencia	10.375,56
04.00	SUBSIDIOS	3.000,00
99	Otros Subsidios	3.000,00
05.00	REMUNERACIONES TEMPORALES	197.291,01
09	Horas extraordinarias y Suplementarias	12.950,00
10	Servicios Personales por Contrato	184.341,81
06.00	APORTES PATRONALES A LAS SEGURIDAD SOCIAL	80.932,21
01	Aporte patronal	48.316,21
02	Fondo de reserva	34.616,00
410.5.3.00.00	BIENES Y SERVICIOS DE CONSUMO	118.384,49
03.00	TRASLADOS, INSTALACIONES, VIATICOS Y SUBSISTENCIAS	19.392,50
01	Pasajes al interior	9.392,50
03	Viáticos y Subsistencias en el interior	10.000,00
04.00	INSTALACION, MANTENIMIENTO Y REPARACION	13.007,50
04	Maquinarias y Equipos	7.427,53
05	Vehículos	5.579,97
06.00	CONTRATACIONES DE ESTUDIOS E INVESTIGACIONES	10.000,00
01	Consultorias, Asesoría e investigación especializada	5.000,00
05	Estudio y diseño de Proyectos	5.000,00
08.00	BIENES DE USO Y CONSUMO CORRIENTE	75.984,49
03	Combustibles y Lubricantes	50.000,00
04	Materiales de oficina	4.000,00
05	Materiales de aseo	4.000,00
07	Materiales de Impresión, Fotografía, Reproducción y Publicaciones	17.984,49
410.5.8.00.00	TRANSFERENCIAS CORRIENTES	45.000,00
02.00	TRANSFERENCIAS CORRIENTES AL SECTOR PRIVADO INTERNO	45.000,00
04	AL SECTOR PRIVADO NO FINANCIERO	45.000,00
01	Agasajo navideño escolares de la Toda La Provincia	45.000,00
410.7.0.00.00	GASTOS DE INVERSION	30.424.379,14
410.7.1.00.00	GASTOS EN PERSONAL PARA INVERSION	2.350.058,04
01.00	REMUNERACIONES BASICAS	1.243.290,24

Provincia Francisco de Orellana 739 y 27 de Febrero • Puyo - Pastaza
Teléfonos: (593) 03 2885 380 • 2883 830 Fax: 2886 179
Site web: www.pastaza.gob.ec e-mail: gadpp@pastaza.gob.ec



PARTIDA N°	DENOMINACION	ASIGNACION ANUAL
06	Salarios Unificados	1.243.290,24
02.00	REMUNERACIONES COMPLEMENTARIAS	90.407,52
03	Décimo tercer sueldo	63.607,52
04	Décimo cuarto sueldo	26.800,00
04.00	SUBSIDIOS	61.579,27
99	Otros subsidios.	61.579,27
05.00	REMUNERACIONES TEMPORALES	608.731,16
09	Horas extraordinarias y Suplementarias	58.673,36
10	Servicios Personales por Contrato	550.057,80
06.00	APORTES PATRONALES A LAS SEGURIDAD SOCIAL	196.049,82
01	Aporte patronal	117.481,26
02	Fondo de reserva	63.607,52
03	Fondo de Jubilación Patronal	14.961,04
07.00	INDEMNIZACIONES	150.000,00
99	Otras indemnizaciones laborales	150.000,00
7.3.00.00	BIENES Y SERVICIOS DE CONSUMO PARA INVERSION	2.481.952,18
01	SERVICIOS GENERALES	4.051,17
	Eventos públicos y oficiales	4.051,17
04	INSTALACION, MANTENIMIENTO Y REPARACION	96.401,01
04	Maquinaria y Equipos	69.617,45
05	Vehículos	26.783,56
06	CONTRATACIONES DE ESTUDIOS E INVESTIGACIONES	1.765.000,00
01	Consultoría, Asesoría e Investigación Especializado	50.000,00
03	Servicios de Capacitación	25.000,00
04	Fiscalización e inspecciones técnicas	80.000,00
05	Estudio y Diseño de Proyectos	1.630.000,00
08	BIENES DE USO Y CONSUMO DE INVERSION	616.500,00
02	Vestuario, lencería y prendas de protección	22.500,00
03	Combustibles y Lubricantes	500.000,00
04	Materiales de oficina	8.000,00
07	Materiales de Impresión, Fotografía, Reproducción y Publicaciones	80.000,00
99	Otros de uso y Consumo de inversión	6.000,00
7.5.00.00	OBRAS PUBLICAS	25.592.368,92
01.00	EN OBRAS DE INFRAESTRUCTURA	25.342.368,92
05	Obras Públicas de Transporte y Vías	25.342.368,92
1	Asfalto cv San Francisco hasta San Pedro de Punin (BANCO DEL ESTADO)	1.023.394,94
2	Asfalto CV KM 9 via tena el Rosal Simon Bolivar (BANCO DEL ESTADO)	468.518,81
3	Asfalto CV el Calvario hasta la comunidad de Taculin (BANCO DEL ESTADO)	5.403,31
4	Asfalto CV Simon Bolivar Sucre Chicocopataza (BANCO DEL ESTADO)	1.411.559,35
5	Asfalto CV el Triunfo Arajuno 1RA Etapa (BANCO DEL ESTADO)	1.708.987,18
6	Asfalto Putuimi hasta Puyopungo 1RA Etapa (BANCO DEL ESTADO)	863.125,80
7	Puente en San Jacinto (BANCO DEL ESTADO)	678.079,97

Recibida: Francisco de Orellana 739 y 27 de Febrero • Puyo - Pastaza
teléfonos: (593) 03 2895 380 • 2893 830 Fax: 2896 179
sitio web: www.pastaza.gob.ec e-mail: gadpgr@pastaza.gob.ec



GOBIERNO AUTÓNOMO
DESCENTRALIZADO
PROVINCIAL DE
PASTAZA

Una nueva provincia, un nuevo horizonte.

PARTIDA N°	DENOMINACION	ASIGNACION ANUAL
8	Alcant y asfalto Calle TNT HUGO ORTIZ y calle CUMANDA(BANCO DEL ESTAD	37.441,40
9	Alcant y asfalto varias calles de shell (BANCO DEL ESTADO)	25.844,11
10	Parroquia Diez de Agosto: construcción del puente en Jatunpaccha y Asfalto Fátima -Murialdo telegrafistas	1.000.000,00
11	Parroquia El Triunfo : Via a Villano - Paparagua,	750.000,00
12	Parroquia Simón Bolívar: Via a Chapinza - Copataza (Multimodal)	800.000,00
13	Parroquia THO: Via a Boayacu	700.000,00
14	Asfalto San Francisco del Llandai KM 35 ;cantón SANTA CLARA	500.000,00
15	Parroquia Madre Tierra: Via San José - Km8.	800.000,00
16	Parroquia Shell: asfalto calles	500.000,00
17	Parroquia Canelos: Continuación Via a Umupi (Multimodal)	800.000,00
18	Parroquia Curaray: Via Arajuno - Nushiño Ishpingo - Toñampari (Multimodal)	1.000.000,00
19	Parroquia Curaray: Puertos fluviales, pistas y trochas	280.000,00
20	Parroquia Sarayaku: Puertos fluviales, pistas y trochas	280.000,00
21	Parroquia Río Tigre: Puertos fluviales, pistas y trochas	280.000,00
22	Parroquia Río Corrientes: Puertos fluviales, pistas y trochas	280.000,00
23	Parroquia Montalvo :Puertos fluviales, pistas y trochas	280.000,00
24	Caminos de herradura, empalizados y trochas .	200.000,00
25	Caminos urbano marginales	250.000,00
26	Terminacion de obras año 2011	250.000,00
27	Asfalto de la via San José-Playas del Pastaza-Yanamaru-Amazonas-Puerto Santa Ana-Chinchayac-parroquia Madre Tierra,Canton Mera	3.778.885,63
28	PUENTE SOBRE ANZU	2.527.650,13
29	PUENTE SOBRE EL RIO CHOALAYACU	813.191,23
30	PUENTE SOBRE EL RIO BOBONAZA,PARROQUIA CANELOS	2.443.303,96
31	ASFALTO EN LA VIA EL TRIUNFO-ARAJUNO DESDE LAS ABS. 9+000,00 A 12+000,00, PARROQUIA EL TRIUNFO	608.983,10
05.00	<u>MANTENIMIENTO Y REPARACIONES</u>	<u>250.000,00</u>
01	<u>EN OBRAS DE INFRAESTRUCTURA</u>	<u>250.000,00</u>
01	Puentes Y Tarabitas	50.000,00
02	Mantenimiento, Señalización Y Reparación de Vías	100.000,00
03	Mantenimiento de Vías Asfaltadas	100.000,00
410.8.0.00.00	<u>GASTOS DE CAPITAL</u>	<u>740.000,00</u>
8.4.00.00	<u>ACTIVOS DE LARGA DURACION</u>	<u>740.000,00</u>
01.00	<u>BIENES MUEBLES</u>	<u>740.000,00</u>
04	Maquinarias y Equipos	150.000,00
05	Vehiculos	30.000,00
06	Herramientas	10.000,00
07	Equipos, sistemas y paquetes informáticos	50.000,00
04	Partes y Repuestos	500.000,00
	TOTAL PROGRAMA MOVILIDAD,CONECTIVIDAD Y ENERGIA S/.	<u>32.165.562,21</u>

Sección: Francisco de Orellana 739 y 27 de Febrero • Puyo - Pastaza
Teléfonos: (593) 03 2665 360 • 2663 830 Fax: 2666 179
- Site web: www.pastaza.gob.ec e-mail: gadppcz@pastaza.gob.ec



IV.- RESUMEN DE LOS RECURSOS DE PERSONAL

CATEGORIAS	NUMERO DE SERVIDORES	
	DISPONIBLES	REQUERIDOS
Directivo	7	7
Jefe de Sección	9	9
Profesional Universitario	25	25
Técnico Medio	11	11
Administrativo	35	35
De Servicio	7	7
Chofer	3	3
TOTAL A SUELDO	97	97
SALARIOS PERMANENTES	<u>76</u>	<u>76</u>
TOTAL SALARIOS	<u>76</u>	<u>76</u>
TOTAL GENERAL	<u>173</u>	<u>173</u>

Reciéndole: Francisco de Orellana 739 y 27 de Febrero • Fuyo - Pastaza
Teléfonos: (593) 03 2885 380 • 2883 830 Fax: 2886 179
-do web: www.pastaza.gob.ec e-mail: gadppz@pastaza.gob.ec



DETALLE DE INVERSIONES

**GOBIERNO PROVINCIAL DE PASTAZA
DETALLE DE OBRAS EN TRANSPORTES Y COMUNICACIONES
PRESUPUESTO 2012**

Oficina: Francisco de Orellana 729 y 27 de octubre - Tuyo - Pastaza
Teléfonos: (593) 03 2895 380 • 2893 830 Fax: 2896 179
Web: www.pastaza.gob.ec e-mail: gadpp@pastaza.gob.ec



GOBIERNO AUTÓNOMO
DESCENTRALIZADO

	ASIGNACION	CODIFICADO			
		PROY	PROG	PART	CLASIF
	25.342.368,92				
1 Asfalto cv San Francisco hasta San Pedro de Punin (BANCO DEL ESTADO)	1.023.394,94	PY2012	410	05	001
2 Asfalto CV KM 9 via tena el Rosal Simon Bolivar (BANCO DEL ESTADO)	468.518,81	PY2012	410	05	002
3 Asfalto CV el Calvario hasta la comunidad de Taculin (BANCO DEL ESTADO)	5.403,31	PY2012	410	05	003
4 Asfalto CV Simon Bolivar Sucre Chicocopataza (BANCO DEL ESTADO)	1.411.559,35	PY2012	410	05	004
5 Asfalto CV el Triunfo Arajuno 1RA Etapa (BANCO DEL ESTADO)	1.708.987,18	PY2012	410	05	005
6 Asfalto Putuimi hasta Puyopungo 1RA Etapa (BANCO DEL ESTADO)	863.125,80	PY2012	410	05	006
7 Puente en San Jacinto (BANCO DEL ESTADO)	678.079,97	PY2012	410	05	007
8 Alcant y asfalto Calle TNT HUGO ORTIZ y calle CUMANDA(BANCO DEL ESTAD	37.441,40	PY2012	410	05	008
9 Alcant y asfalto varias calles de shell (BANCO DEL ESTADO)	25.844,11	PY2012	410	05	009
10 Parroquia Diez de Agosto: construcción del puente en Jatunpaccha y Asfalto Fátima -Murialdo telegrafistas	1.000.000,00	PY2012	410	05	010
11 Parroquia El Triunfo : Via a Villano - Paparagua,	750.000,00	PY2012	410	05	011
12 Parroquia Simón Bolívar: Via a Chapinza - Copataza (Multimodal)	800.000,00	PY2012	410	05	012
13 Parroquia THO; Via a Boayacu	700.000,00	PY2012	410	05	013
14 Asfalto San Francisco del Llandal KM 35 ;cantón SANTA CLARA	500.000,00	PY2012	410	05	014
15 Parroquia Madre Tierra: Via San José - Km8.	800.000,00	PY2012	410	05	015
16 Parroquia Shell: asfalto calles	500.000,00	PY2012	410	05	016
17 Parroquia Canelos: Continuación Via a Umupi (Multimodal)	800.000,00	PY2012	410	05	017
18 Parroquia Curaray: Via Arajuno - Nushiño Ishpingo - Toñampari (Multimodal)	1.000.000,00	PY2012	410	05	018
19 Parroquia Curaray: Puertos fluviales, pistas y trochas	280.000,00	PY2012	410	05	019
20 Parroquia Sarayaku: Puertos fluviales, pistas y trochas	280.000,00	PY2012	410	05	020
21 Parroquia Río Tigre:Puertos fluviales, pistas y trochas	280.000,00	PY2012	410	05	021
22 Parroquia Río Corrientes:Puertos fluviales, pistas y trochas	280.000,00	PY2012	410	05	022
23 Parroquia Montalvo :Puertos fluviales, pistas y trochas	280.000,00	PY2012	410	05	023
24 Caminos de herradura, empalizados y trochas .	200.000,00	PY2012	410	05	024
25 Caminos urbano marginales	250.000,00	PY2012	410	05	025
26 Terminacion de obras año 2011	250.000,00	PY2012	410	05	026
27 Asfalto de la via San José-Playas del Pastaza-Yanamaru-Amazonas-Puerto Santa Ana-Chinchayac-parroquia Madre Tierra,Canton Mera	3.776.885,63	PY2012	410	05	027
28 PUENTE SOBRE ANZU	2.527.650,13	PY2012	410	05	028
29 PUENTE SOBRE EL RIO CHOALAYACU	813.191,23	PY2012	410	05	029
30 PUENTE SOBRE EL RIO BOBONAZA,PARROQUIA CANELOS	2.443.303,96	PY2012	410	05	030
31 ASFALTO EN LA VIA EL TRIUNFO-ARAJUNO DESDE LAS ABS. 9+000,00 A 12+000,00, PARROQUIA EL TRIUNFO	608.983,10	PY2012	410	05	031

Handwritten signature or initials.

Vertical handwritten text on the right margin.

PRESUPUESTO 2012

	ASIGNACION	CODIFICADO				CLASIF
		PROY	PROG	PART		
	250.000,00					
32 Puentes Y Tarabitas	50.000,00	PY2012	410	05	032	
33 Mantenimiento, Señalización Y Reparación de Vías	100.000,00	PY2012	410	05	033	
34 Mantenimiento de Vías Asfaltadas	100.000,00	PY2012	410	05	034	

25.592.368,92

Escdón: Francisco Ochoa 709, 27 de Febrero • Puyo - Pastaza
Teléfonos: (593) 03 2885 380 • 2883 830 Fax: 2886 179
Site web: www.pastaza.gob.ec e-mail: gadp@pastaza.gob.ec

GOBIERNO PROVINCIAL DE PASTAZA
DETALLE DE OBRAS POLITICO INSTITUCIONAL
PRESUPUESTO 2012



GOBIERNO AUTÓNOMO
 DESCENTRALIZADO
 PROVINCIAL DE
PASTAZA

Una nueva provincia, un nuevo horizonte.

No.	DESCRIPCIÓN	COSTO INICIAL	CODIFICADO			
			PROYECTO	PROGRAMA	PARTIDA	CLASIFICADOR
	CONSTRUCCIONES Y EDIFICACIONES	880.000,00				
1	Proyectos Binacionales	50.000,00	PY2012	210	07	
2	Mancomunidades parroquiales, cantonales, provinciales e internacionales	40.000,00	PY2012	210	07	
3	Convenios parroquiales, cantonales, provinciales e internacionales	400.000,00	PY2012	210	07	
4	Comité de representación ante organismos internacionales	50.000,00	PY2012	210	07	
5	Programa de fortalecimiento organizacional	40.000,00	PY2012	210	07	
6	Convenios de cooperación interinstitucional nacionales e internacionales	100.000,00	PY2012	210	07	
7	Gestión del Gobierno Provincial (Seguimiento , monitoreo y evaluación)	200.000,00	PY2012	210	07	

TOTAL

880.000,00

Rección: Francisco de Orellana 1700, P.O. Box 1700, Francisco de Orellana, Pastaza
 Teléfonos: (593) 03 2885 380 • 2883 830 Fax: 2885 179
 Web: www.pastaza.gob.ec email: gacpgr@pastaza.gob.ec

**GOBIERNO PROVINCIAL DE PASTAZA
DETALLE DE OBRAS EN SERVICIOS COMUNITARIOS
PRESUPUESTO 2012**

No.	DETALLE	ASIGNACION INICIAL	CODIFICADO			
			PROYECTO	PROGRAMA	PARTIDA	CLASIFICADO
OBRAS DE INFRAESTRUCTURA						
De Urbanización y Embellecimiento		547.000,00				
01	Zonificación de las áreas funcionales: 1. Sustento agroforestal: Puyo, Shell, Mera, Santa Clara y San José, THO, Fátima, Madre Tierra, Tarqui, Veracruz, Diez de Agosto, Pomona; 2. Transición: Canelos, Arajuno, El Triunfo, Simón Bolívar; 3. Servicios ambientales, turísticos, diversidad cultural y biológica: Curaray, Río Tigre, Río Comentes, Montalvo, Sarayaku.	200.000,00	PY2012	310	04	
02	Programa de fomento integral de servicios complementarios de calidad.	300.000,00	PY2012	310	04	
03	Plan de Gestión de riesgos	47.000,00	PY2012	310	04	
Construcciones y Edificaciones		696.749,86				
01	EDIFICIO DEL GOBIERNO PROVINCIAL DE PASTAZA	400.000,00	PY2012	310	07	
02	TERMINACION OBRAS AÑO 2011	296.749,86	PY2012	310	07	202
Construcciones Agropecuarias		1.929.000,00				
01	Plan Productivo	30.000,00	PY2012	310	09	001
02	Programa de promoción y difusión provincial (Marketing provincial)	80.000,00	PY2012	310	09	002
03	Transformación y comercialización asociativa	200.000,00	PY2012	310	09	003
04	Sistema de producción y conservación de semillas	20.000,00	PY2012	310	09	004
05	Identificación y rescate de peces nativos	40.000,00	PY2012	310	09	005
06	Centros de investigación y producción de flora y fauna de la zona	20.000,00	PY2012	310	09	006
07	Diversificación de la producción agropecuaria.	25.000,00	PY2012	310	09	007
08	Mejoramiento Genético pecuario	200.000,00	PY2012	310	09	008
09	Competitividad agropecuaria y desarrollo económico sostenible	50.000,00	PY2012	310	09	009
10	Centro de negocios de la productividad provincial	40.000,00	PY2012	310	09	010
11	Parque de la industria agropecuaria de la provincia de Pastaza	50.000,00	PY2012	310	09	011
12	Centro de investigación de las actividades productivas y ambientales de Pastaza	75.000,00	PY2012	310	09	012
13	Fomento de la cadena productiva de la caña, cacao, naranja, papa china y otros	100.000,00	PY2012	310	09	013
14	Implementación de laboratorio de investigación de enfermedades tropicales y fitofármacos	20.000,00	PY2012	310	09	014
15	Plan de innovación y difusión tecnológica	75.000,00	PY2012	310	09	015
16	Transferencia de tecnología limpia para Certificación Internacional	20.000,00	PY2012	310	09	016
17	Estación Agropecuaria Fátima	75.000,00	PY2012	310	09	017
18	Estación Psicológica Jacaluro	85.000,00	PY2012	310	09	018
19	Programa psicológico provincial	80.000,00	PY2012	310	09	019
20	Turismo comunitario rural y Ecoturismo en Áreas Protegidas	30.000,00	PY2012	310	09	020
21	Turismo natural, científico, aventura, cultural y de salud	30.000,00	PY2012	310	09	021
22	Microempresas etnoculturales, turísticas, artesanales, etnobotánicas y otros emprendimientos.	95.000,00	PY2012	310	09	022
23	Ruta de la salud y de los pueblos ancestrales	50.000,00	PY2012	310	09	023
24	Ruta del Yasuni con ingreso desde Puyo	50.000,00	PY2012	310	09	024
25	Complejo Turístico de las Cascadas del Río Llandia San José	20.000,00	PY2012	310	09	025

Oficina: Francisco de Orellana 299 y 27 de Febrero • Puyo - Pastaza
Teléfono: (593) 03 2885 380 • 2883 830 Fax: 2886 179
Web: www.pastaza.gob.ec e-mail: gndpp@pastaza.gob.ec



PASTAZA
GOBIERNO AUTÓNOMO
DESCENTRALIZADO
PROVINCIAL DE

Una nueva provincia, un nuevo horizonte.

**GOBIERNO PROVINCIAL DE PASTAZA
DETALLE DE OBRAS EN SERVICIOS COMUNITARIOS
PRESUPUESTO 2012**



GOBIERNO AUTÓNOMO
DESCENTRALIZADO
PROVINCIAL DE
PASTAZA

Una nueva provincia, un nuevo horizonte.

No.	DETALLE	ASIGNACION INICIAL	CODIFICADO			
			PROYECTO	PROGRAMA	PARTIDA	CLASIFICADO
OBRAS DE INFRAESTRUCTURA						
26	Parque Cultural La Isla en Madre Tierra	50.000,00	PY2012	310	09	036
27	Centros de investigación y producción de flora y fauna de la zona el Montalvo	20.000,00	PY2012	310	09	033
28	Centros de investigación y producción de flora y fauna de la zona en el Curaray	20.000,00	PY2012	310	09	034
29	Centros de investigación y producción de flora y fauna de la zona en Sarayaku	20.000,00	PY2012	310	09	035
30	Centros de investigación y producción de flora y fauna de la zona en Río Tigre	20.000,00	PY2012	310	09	037
31	Centros de investigación y producción de flora y fauna de la zona en Río Comientes	20.000,00	PY2012	310	09	038
32	Parque Ecológico de Fátima	20.000,00	PY2012	310	09	039
33	Fincas integrales agroecológicas turísticas The H. Ortiz	15.000,00	PY2012	310	09	031
34	Paseo Turístico Puerto Canelos (Primera Etapa)	50.000,00	PY2012	310	09	032
35	Teleférico Pomona - Palora	20.000,00	PY2012	310	09	035
36	Museo de la Caña en Tarqui	20.000,00	PY2012	310	09	036
37	Centro de Exposiciones Productivas y Culturales de El Triunfo	47.000,00	PY2012	310	09	037
38	Planta de Industrialización de Camicos de la parroquia Veracruz	47.000,00	PY2012	310	09	038
39	Conveni EP.PETROECUADOR-GADPPz 2011-2012	400.000,00	PY2012	310	09	039
Habilitamiento y Protección del Suelo, Subsuelo y Areas Ecológicas		670.000,00				
01	Plan Ambiental de la provincia de Pastaza.	100.000,00	PY2012	310	11	001
02	Inventario de los Activos y Pasivos Ambientales Provinciales	50.000,00	PY2012	310	11	002
03	Valoración de Activos y Pasivos Ambientales Provinciales	50.000,00	PY2012	310	11	003
04	Fomentar y Gestionar la Ampliación y conservación de Áreas Protegidas	70.000,00	PY2012	310	11	004
05	Actualización y Aplicación de los planes de manejo ambiental de las zonas protegidas y de los planes y proyectos que desarrolla GADPPz	50.000,00	PY2012	310	11	005
06	Gestión Integral de Cuencas y Micro cuencas	45.000,00	PY2012	310	11	006
07	Proyecto de Recuperación de las fuentes hídricas afectadas.	30.000,00	PY2012	310	11	007
08	Programa de Educación y difusión ambiental	10.000,00	PY2012	310	11	008
09	Balace hídrico provincial	50.000,00	PY2012	310	11	009
10	Gestión de regulación y normativa para el aprovechamiento correcto de recursos no renovables.	50.000,00	PY2012	310	11	010
11	Programa de manejo integral de los residuos contaminantes en la provincia	30.000,00	PY2012	310	11	011
12	Rescate y valoración de especies de flora y fauna en peligro de extinción	20.000,00	PY2012	310	11	012
13	Gestión social del agua	25.000,00	PY2012	310	11	013
14	Gestión Integral de áreas mineras	90.000,00	PY2012	310	11	014
Otras Obras de Infraestructura		295.000,00				
01	ACTIVIDADES DE PROM. TURISTICA, CULTURAL Y DEPT. ANIVERSARIO	95.000,00	PY2012	310	99	001
02	FERIAS PRODUCTIVAS PROVINCIALES	50.000,00	PY2012	310	99	003
03	FERIA AGROPECUARIA DE LA INTEGRACION AMAZONICA DE LA PARROQUIA 10 DE AGOSTO	40.000,00	PY2012	310	99	004
04	FERIA AGROPRODUCTIVA,EL TRIUNFO	10.000,00	PY2012	310	99	005
05	FERIAS PARROQUIALES (SEGÚN ORDENANZA)	100.000,00	PY2012	310	99	006

Oficinas: Francisco de Orellana 799 y 27 de Febrero • Pastaza
Teléfonos: (593) 03 2885 380 • 2883 830 Fax: 2886 179
En web: www.pastaza.gob.ec e-mail: gadppz@pastaza.gob.ec

**GOBIERNO PROVINCIAL DE PASTAZA
DETALLE DE OBRAS EN SERVICIOS COMUNITARIOS
PRESUPUESTO 2012**



PASTAZA
GOBIERNO AUTÓNOMO
DESCENTRALIZADO
PROVINCIAL DE

Una nueva provincia, un nuevo horizonte.

No.	DETALLE	ASIGNACION INICIAL	CODIGICADO			
			PROYECTO	PROGRAMA	PARTIDA	CLASIFICADO
	OBRAS DE INFRAESTRUCTURA					
	Lineas, Redes e Instalaciones Eléctricas	20.000,00				
01	ILUMINACION VARIOS SECTORES RURALES EN LA PROVINCIA	20.000,00	PY2012	310	97	
	MANTENIMIENTO Y REPARACION DE OBRAS COMUNITARIAS	43.700,00				
01	MANTENIMIENTO Y REPARACION DE OBRAS COMUNITARIAS	43.700,00	PY2012	310	98	
		4.201.449,86				

Sección Francisco de Orellana 789 y 27 de Febrero - Aygo - Pastaza
Teléfonos: (593) 03 2885 380 • 2883 830 Fax: 2886 179
Web: www.pastaza.gob.ec e-mail: gadjpr@pastaza.gob.ec



DISPOSICIONES GENERALES DEL PRESUPUESTO

- Art. 1.- La Ordenanza de Presupuesto entrará en vigencia a partir del 1 de Enero del 2012 y se clausurará el 31 de Diciembre del mismo año.
- Art. 2.- El Director Financiero o quien lo subrogue, en coordinación con las unidades administrativas pertinentes serán responsables de la ejecución del Presupuesto en la forma autorizada y de asegurar un CONTROL INTERNO que evite la posibilidad de incurrir en compromisos o gastos que excedan los montos aprobados.
- Art. 3.- Todas las reformas que sean necesarias introducir a la Ordenanza Presupuestaria en ejecución, deberá someterse al dictamen previo de los Organismos Competentes; el Balance Presupuestario demostrará las reformas que se hubiera operado en el presupuesto inicial.
- Art. 4.- Prohibese la Administración de Recursos Financieros en forma extrapresupuestaria, por tanto todos los ingresos que se generen y los gastos que se efectúen deberán formar parte del Presupuesto.
- Art. 5.- Las recaudaciones de ingresos se harán directamente por la Administración Financiera, no pudiendo emplearse el sistema de remate o similares.
- Art. 6.- Para la Contabilidad, las cuentas mayores, auxiliares y registros se establecerán con sujeción al manual de Contabilidad para Gobiernos Provinciales, al manual de Contabilidad Gubernamental, en concordancia con los Principios de Contabilidad Generalmente Aceptados.
- Art. 7.- El producto de las rentas del Gobierno Provincial que no estuvieren previstas en partidas específicas, ingresarán por la subcuenta denominada "Ingresos no Especificados".
- Art. 8.- Ningún empleado del Consejo podrá recibir dinero por concepto de ingresos, ya sean impuestos, tasas, multas, etc... -





sin que tenga autorización Legal y siempre con recibos valorados, numerados, nominales y debidamente legalizados por la Tesorería del Consejo.

Art. 9.- Ningún funcionario o empleado del Consejo cumplirá orden alguna que tienda a modificar, retardar o impedir el cobro de recursos que se hayan fijado en forma Legal.

Art.10.- Los recursos financieros que se reciban en dinero efectivo o cheques serán depositados íntegros de la cuenta corriente bancaria el día hábil subsiguiente a su recaudación.

Art.11.- Ninguna autoridad, funcionario o empleado del Consejo, contraerá compromisos, celebrará contratos, autorizará o contraerá obligaciones respecto a recursos financieros, sin que conste la respectiva asignación presupuestaria, sin que haya disponible un saldo suficiente para el pago de la obligación y sin la autorización correspondiente.

Los contratos cuya ejecución debe durar más de un período presupuestario podrán celebrarse cuando el presupuesto vigente contenga la asignación y disponibilidad suficiente para el costo de la parte que deba efectuarse en el período. Para el cumplimiento total de las obligaciones derivadas de estos contratos se establecerán asignaciones suficientes en el presupuesto de cada período subsiguiente.

Art.12.- El Director Financiero o quien haga sus veces informará al Prefecto o al Vicepresidente del Consejo sobre el estado de las partidas a fin de que las órdenes de pago se las expida en base a la disponibilidad de los respectivos rubros presupuestarios.

Art.13.- Todos los pagos, excepto jornales los efectuará la Tesorera mediante cheques nominales a favor del interesado o su representante. La tesorería realizará el control previo al pago del cumplimiento de las normas legales y reglamentarias

Art.14.- Las personas encargadas del control previo al compromiso, obligación y pago; del registro, emisión de balances y control serán personal y pecuniariamente responsables por el incumplimiento de las leyes y normas de control. Para el efecto, se asignarán las correspondientes claves de acceso a los sistemas computarizados.

Art.15.- Se establecerá fondos de Caja Chica y Rotativos para fines específicos y de menor cuantía.

Art.16.- Toda orden de PAGO O COMPROBANTE DE PAGO deberá ser revisado por el Director Financiero o quien haga sus



veces sin cuyo requisito no podrá ser pagado por el Tesorero.

- Art.17.- El o los funcionarios que ordenen o autoricen los pagos, serán solidariamente responsables con los giradores de cheques, por el uso ó pago indebido de fondos. Se entenderá por autorización u orden de pago la firma del comprobante de pago. Podrán suscribir los cheques el Prefecto, Director Financiero, Tesorero.
- Art.18.- Designase Agente de Retención de impuestos al Tesorero Provincial, quien deberá retener de cada pago los impuestos previstos en La Ley de Régimen Tributario Interno y emitir oportunamente los correspondientes certificados de retención.
- Art.19.- Designase, además, al Tesorero Provincial Custodio de valores y garantías, debiendo dicho funcionario realizar las notificaciones actualizaciones y renovación de las mismas dentro de los plazos previstos en la Ley y antes de su vencimiento.
- Art.19.- Designase, además, al Tesorero Provincial Agente de Retención de Impuestos ante el SRI y Agente de Retención y pago de aportaciones al IESS.
- Art.20.- Ningún funcionario, empleado o trabajador de la Institución, no autorizado o designado para tal fin, podrá contraer compromisos, obligaciones o autorizar gastos o pagos. Para el efecto se deberá observar lo previsto en la Ordenanza Provincial de Adquisición de bienes y Contratación de Obras, Código orgánico de ordenamiento territorial, Ley de Contratación Pública, LOAFYC, Reglamento de Bienes, etc.

Quién asuma compromisos u obligaciones no autorizadas, serán personalmente responsables de los mismos y la Institución no los reconocerá.

Dado en la sala de sesiones del Consejo Provincial de Pastaza, en la ciudad de Puyo a los 09 días del mes de Noviembre del 2011

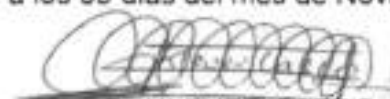

ING. JAIME GUEVARA BLASCHKE
Prefecto Provincial de Pastaza

Dr. KLEVER CASCO
Secretario General





GOBIERNO AUTÓNOMO
DESCENTRALIZADO
PROVINCIAL DE
PASTAZA

Nuestra meta provincia, un nuevo horizonte.

SECRETARÍA GENERAL DEL GOBIERNO AUTÓNOMO DESCENTRALIZADO PROVINCIAL DE PASTAZA

CERTIFICO: Que la Ordenanza del Presupuesto para el ejercicio económico del año 2012, fue discutida y aprobada por el Consejo del Gobierno Autónomo Descentralizado provincial de Pastaza, en dos sesiones ordinarias, realizadas el 28 de noviembre de 2011 y el 09 de diciembre de 2011.

Dr. Klever Casco Medrano

SECRETARIO GENERAL DE CONSEJO



GRAFICO POR ACTIVIDAD

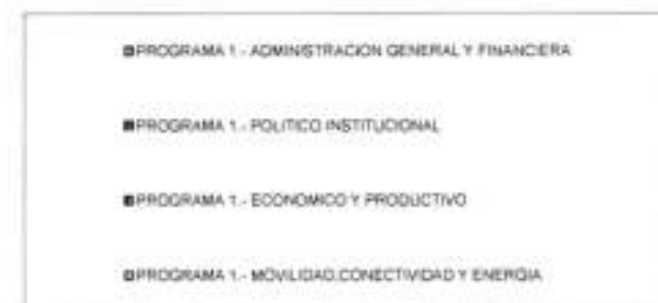
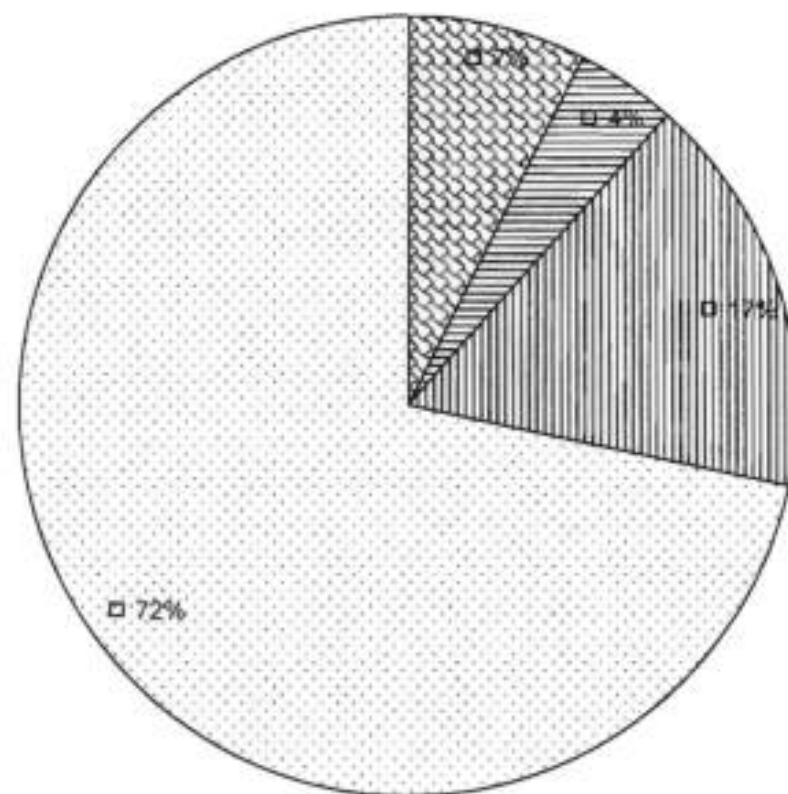

**RESUMEN DE LOS GASTOS PROGRAMADOS, CLASIFICACION ECONOMICA
Y FUNCIONAL DE LOS GASTOS PRESUPUESTADOS PARA 2012**

FUENTES Y PROGRAMAS	CLASIFICACION ECONOMICA	GASTOS CORRIENTES				GASTOS DE INVERSION				GASTOS DE CAPITAL		APLICACION FINANCIAMIENTO	TOTAL DE GASTO	
		PERSONALES	BIENES SERVICIOS CONSUMO	FINANCIEROS Y OTROS GASTOS	TRANSFERENCIAS	SUBTOTAL	PERSONALES	BIENES SERVICIOS CONSUMO	OTRAS PUBLICAS	SUBTOTAL	BIENES INMUEBLES	TRANSFERENCIAS		DEUDA PUBLICA
FUNCION 1.- SERVICIOS GENERALES													0,0742	
PROGRAMA 1.- ADMINISTRACION GENERAL Y FINANCIERA		1.200.606,93	230.810,00	651.287,11	90.000,00	2.172.704,04	0,00	0,00	0,00	40.000,00		1.116.232,06	3.328.936,10	
FUNCION 2.- SERVICIOS GESTION DEL TERRITORIO													0,0421	
PROGRAMA 1.- POLITICO INSTITUCIONAL		92.159,88	13.000,00	0,00	0,00	105.159,88	378.146,00	526.000,00	880.000,00	1.784.146,00		0,00	1.889.305,88	
FUNCION 3.- SERVICIOS COMUNALES													0,1687	
PROGRAMA 1.- ECONOMICO Y PRODUCTIVO		388.678,69	7.000,00	0,00	0,00	395.678,69	149.237,14		4.466.449,96	4.615.687,00	2.466.500,00	0,00	7.477.665,69	
FUNCION 4.- SERVICIOS DE ORDENAMIENTO TERRITORIAL													0,7179	
PROGRAMA 1.- MOVILIDAD, CONECTIVIDAD Y ENERGIA		837.798,58	118.384,49	0,00	45.000,00	1.001.183,07	2.350.058,04	2.481.952,18	25.592.368,92	30.424.378,14	740.000,00	0,00	32.165.582,21	
SUMAR...	...	0,06	0,01	0,01	0,00	0,08	0,06	0,07	0,68	0,82	0,02	0,05	0,02	1,00
		2.519.244,09	369.194,49	651.287,11	135.000,00	3.674.725,68	2.877.441,18	3.007.952,18	30.938.818,78	38.624.212,14	780.000,00	2.466.500,00	1.116.232,06	44.561.669,88

cuadratura

0,00

RESUMEN DE LOS GASTOS PROGRAMADOS, CLASIFICACION ECONOMICA

Y FUNCIONAL DE LOS GASTOS PRESUPUESTADOS PARA 2012

FUENTES Y PROGRAMAS	CLASIFICACION ECONOMICA	GASTOS CORRIENTES				GASTOS DE INVERSION				GASTOS DE CAPITAL			APLICACION FINANCIADO SECTOR PUBLICA	TOTAL DE GASTO	
		PERSONALES	BIENES SERVICIOS CONSUMO	FINANCIEROS Y OTROS GASTOS	TRANSFERENCIAS	SUBTOTAL	PERSONALES	BIENES SERVICIOS CONSUMO	OBRAS PUBLICAS	SUBTOTAL	BIENES MUEBLES	TRANSFERENCIAS			SUBTOTAL
FUNCION 1.- SERVICIOS GENERALES															0,0742
PROGRAMA 1.- ADMINISTRACION GENERAL Y FINANCIERA		1.200.608,93	230.810,00	651.287,11	90.000,00	2.172.704,04	0,00	0,00	0,00	39.000,00	1.000,00	40.000,00	1.118.232,06	3.328.936,10	
FUNCION 2.- SERVICIOS GESTION DEL TERRITORIO															0,0421
PROGRAMA 1.- POLITICO INSTITUCIONAL		62.159,88	13.000,00	0,00	0,00	105.159,88	378.146,00	626.000,00	660.000,00	1.784.146,00		0,00	0,00	1.889.305,88	
FUNCION 3.- SERVICIOS CORRIENTES															0,1667
PROGRAMA 1.- ECONOMICO Y PRODUCTIVO		388.678,69	7.000,00	0,00	0,00	388.678,69	149.237,14		4.490.449,96	4.615.667,30	2.466.500,00	2.466.500,00	0,00	7.477.865,89	
FUNCION 4.- SERVICIOS DE ORDENAMIENTO TERRITORIAL															0,7170
PROGRAMA 1.- MOVILIDAD, CONECTIVIDAD Y ENERGIA		837.798,58	118.384,49	0,00	45.000,00	1.001.183,07	2.350.058,04	2.481.952,18	25.592.369,50	30.424.378,14	740.000,00		740.000,00	32.165.962,21	
SUMAS:	01	0,06	0,01	0,01	0,00	0,08	0,06	0,07	0,49	0,82	0,02	0,06	0,07	0,42	1,00
		2.519.264,06	369.194,49	651.287,11	135.000,00	3.674.725,66	2.877.441,18	3.067.952,18	30.938.818,78	36.824.212,14	779.000,00	2.467.500,00	3.246.500,00	1.118.232,06	44.861.869,89

CUADRE A 0

3.674.725,66
0,00

CUADRE A

0,00

GASTOS CORRIENTES 3.674.725,66
 GASTOS DE INVERSION 36.824.212,14
 GASTOS DE CAPITAL 3.246.500,00
 APLICACION FINANCIADA SECTOR PUBLICA 1.118.232,06
 CUADRATURA A 0,00

COMPARACION PORCENTUAL POR CLASIFICACION ECONOMICA

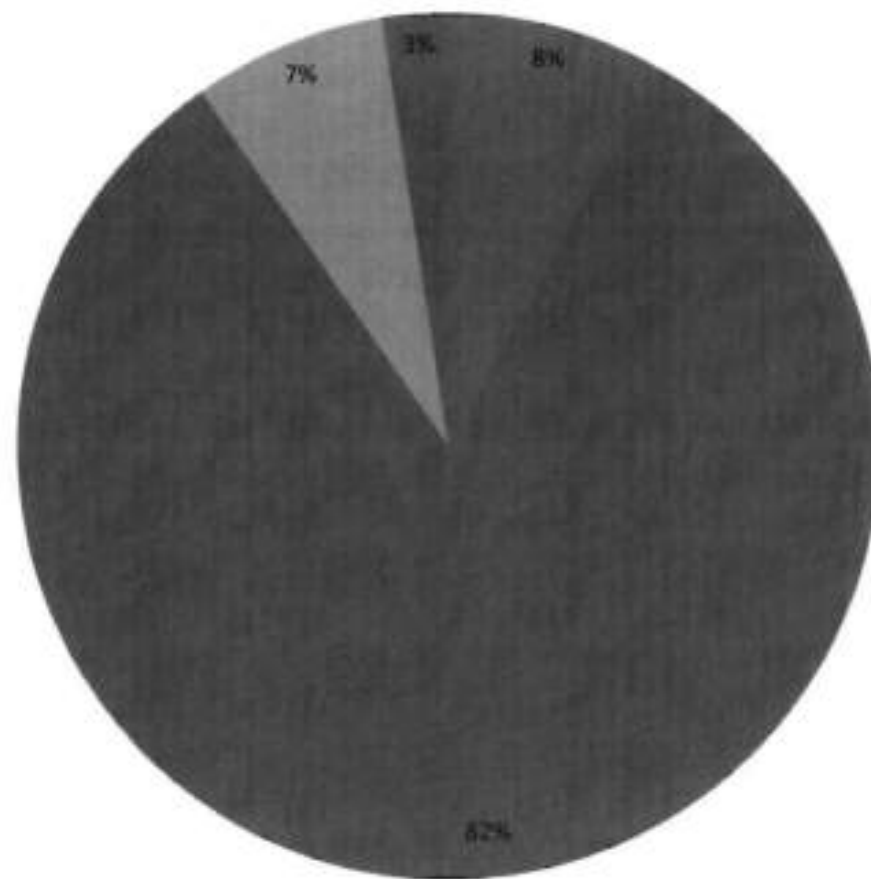

- GASTOS CORRIENTES
- GASTOS DE INVERSION
- GASTOS DE CAPITAL
- APLICACIÓN FINANC.

Handwritten signature or initials.

NOMINA DE EMPLEADOS A CONTRATO

NO	CONTRATADOS	CARGO	NO. MESES	REM. UNP	REM. U. AN	REM. UNP
CONTRATADOS ADMINISTRATIVOS						
1	ALCIVAR BAZURTO FROENEN BOLIVAR	ASOCIADO 3	12	1.560,00	18.720,00	
2	BARRA CHAVEZ ANA DEL CARMEN	SECRETARIA	12	590,00	7.080,00	
3	CABRERA MEZA MILTON BLADIMIR	AUDITOR INTERNO 1	12	935,00	11.220,00	
4	FREIRE CUEVA LISBETH ALEXANDRA	PERIODISTA 1	12	935,00	11.220,00	
5	GUAMAN FUENTES PAOLA KATHERINE	SECRETARIA	12	590,00	7.080,00	
6	GUERRERO GUEVARA ALBA DEL ROSO	SECRETARIA	12	590,00	7.080,00	
7	JORIS TA HERNANDEZ ROMEL STALIN	SERVIDOR PUBLICO DE APOYO 2	12	590,00	7.080,00	
8	LESCANO ACOSTA ROSALIA ISABEL	SECRETARIA	12	590,00	7.080,00	
9	MARTINEZ GUEVARA ADRIAN DANIEL	ASIST. ABOGADA	12	775,00	9.300,00	
10	MARTINEZ RUIZ MONICA ALEJANDRA	SECRETARIA	12	590,00	7.080,00	
11	MAZA RAMON CLARICITA DE JESUS	SECRETARIA	12	590,00	7.080,00	
12	MEJA PAZMINO LIGIA ANGELICA	ASISTENTE DE PERSONISMO	12	775,00	9.300,00	
13	MORICAYO ILBAY NELSON FERNANDO	SECRETARIO DE PREFECTURA	12	1.590,00	19.080,00	
14	MONTERO LOPEZ MARCELO LEONARDO	INGENIERO DE MNAS	12	1.340,00	16.080,00	
15	MORENO CHAVEZ FABIAN ALEXANDER	COORDINADOR DEL AREA SOCIAL	12	1.590,00	19.080,00	
16	NARANJO LOAJA PRISCILA ELIZABETH	SECRETARIA	12	590,00	7.080,00	
17	NOBDA PUMALPMA JAVIER DAVID	AUXILIAR DE LA INFORMATICA	12	555,00	6.660,00	
18	OLIVO PESANTEZ JUAN JOSE	ASISTENTE PROMOCION TURISTICA	12	775,00	9.300,00	
19	PALACIOS SERRANO XAVIER MAURICIO	TECNICO EN PLAN PROV. 2	12	1.150,00	13.800,00	
20	POZO ROSERO MAICOL DARIO	MEDICO VETERINARIO	12	935,00	11.220,00	
21	RICOPIO MEDINA CARLOS ALBERTO	ASISTENTE DE PERSONISMO	12	775,00	9.300,00	
22	SALAN RESTAMANTE INGRID LORENA	ASIST. ABOGADA	12	775,00	9.300,00	
23	SALAN TORRES SAUL ISMAEL	TECNICO FORESTAL	12	935,00	11.220,00	
24	VELLIZ VERA JOHN ANIBAL	SERVIDOR PUBLICO DE APOYO 2	12	590,00	7.080,00	
25	YUGCHA GUISPE MARGARITA ELIZABETH	SECRETARIA	12	590,00	7.080,00	
CONTRATADOS VALIADOS						
26	CARMONA VILLALBA ANIBAL STALIN	FISCALIZADOR 1	12	935,00	11.220,00	
27	JIMENEZ BORJA JIMMY ALEJOS	ASISTENTE DE TOPOGRAFIA	12	590,00	7.080,00	
28	NAHVAEZ GUEVARA JAIMO ALBERTO	ASISTENTE DE VALIAD E INFR.	12	775,00	9.300,00	
29	NAHVAEZ GUEVARA JOSE LUIS	FISCALIZADOR 1	12	935,00	11.220,00	
30	PAEZ RUALES JULIO CESAR	FISCALIZADOR 1	12	935,00	11.220,00	
31	PEREZ ALVAREZ WASHINGTON ANTONIO	FISCALIZADOR 1	12	935,00	11.220,00	
32	SCO ANIBAL JOSE RODRIGO	FISCALIZADOR 1	12	935,00	11.220,00	
33	TORRAS AMAGUAYA WILSON ANDRES	SERVIDOR PUBLICO DE APOYO 2	12	590,00	7.080,00	
34	QUINTANA HARO ALBERTH ISAAC	SERVIDOR PUBLICO DE APOYO 1	12	525,00	6.300,00	
35	REYES BUITRAGO ESTHER SAMADY	SECRETARIA	12	590,00	7.080,00	
36	ROMERO NARANJO WILMER OMAR	ASISTENTE DE TOPOGRAFIA	12	590,00	7.080,00	
37	SALASMA CHUQUANA BAYRON FABIAN	ASISTENTE DE VALIAD E INFR.	12	775,00	9.300,00	
38	SANPATIN CEDENO CARLOS ANDRES	SERVIDOR PUBLICO DE APOYO 2	12	590,00	7.080,00	
39	VALDIVESOR ROMERO CARLOS ANTONIO	COORDINADOR DE ESTUDIOS VALI.	12	2.140,00	25.680,00	
40	ZUNIGA RIVERA VICTOR HUGO	ASISTENTE DE TOPOGRAFIA	12	590,00	7.080,00	
CONTRATADOS DE DESARROLLO RURAL						
41	ALDAS ALDAN MAYRA JANETH	SECRETARIA	12	590,00	7.080,00	
42	ALVAREZ SOLORZANO JAIME JAVIER	SERVIDOR PUBLICO DE APOYO 2	12	590,00	7.080,00	
43	BUNSHI AGUIRRE HENRY WILADIMIR	SERVIDOR PUBLICO DE APOYO 2	12	590,00	7.080,00	
44	CALI MANGUA MARTINA ZORAYA	SERVIDOR PUBLICO DE APOYO 1	12	555,00	6.660,00	
45	DAZ VILARRUEL ELVIS DANLO	TECNICO FORESTAL	12	935,00	11.220,00	
46	ESPINOZA TORRES SEVERO OCTAVIANO	TECNICO FORESTAL	12	935,00	11.220,00	
47	HERAS HERAS MERCY GUADALUPE	MEDICO GENERAL	12	1.340,00	16.080,00	
48	HALGO CASTILLO YADIRA FRANCISCA	SECRETARIA	12	590,00	7.080,00	
49	LARA LOURETA ROLANDO OSERUBIN	MEDICO VETERINARIO	12	935,00	11.220,00	
50	LARA POZO JUAN JAIRO	PROMOT. SOCIAL Y COMUNI. 1	12	695,00	8.340,00	
51	LLERENA ESPINOZA MAYRA LIZBETH	MEDICO GENERAL	12	1.340,00	16.080,00	
52	MUNOZ PLATAKI FAUSTO WILFRIDO	ASIST. BIENESTAR COMUNITARIO	12	695,00	8.340,00	
53	ORTIZ NAVEDA NELSON RENE	MEDICO VETERINARIO	12	935,00	11.220,00	
54	PEREZ GONZALEZ JUAN PABLO	MEDICO VETERINARIO	12	935,00	11.220,00	
55	ROMO GUERRERO JOSE GERALDO	PROMOT. SOCIAL Y COMUNI. 1	12	695,00	8.340,00	
56	SANMARTIN TORRES MARIA EUGENIA	SERVIDOR PUBLICO 1	12	775,00	9.300,00	
57	SANTAMARIA CASTRO DARWIN XAVIER	COONTOLOGO	12	1.340,00	16.080,00	
58	SARANA MEJA ANA ESTHER	SECRETARIA	12	590,00	7.080,00	
59	SOZA ESPARZA MARCOS TELMO	MEDICO VETERINARIO	12	935,00	11.220,00	
60	TAMAYO SANTOS SAUL ELICIO	SERVIDOR PUBLICO DE APOYO 2	12	590,00	7.080,00	
61	VALVERDE GALLARDO RAUL EFREN	COORDINADOR RECURSO	12	1.590,00	19.080,00	
62	VARGAS CUENCA GILBERT MAURICIO	PROMOTOR DEPORTIVO 1	12	625,00	7.500,00	
63	WILLACRES SANCHEZ MARYLON EUGEN	SERVIDOR PUBLICO DE APOYO 1	12	555,00	6.660,00	
64	YALLIS GONZALEZ ANGELICA MARIA	FISCALIZADOR 1	12	935,00	11.220,00	
65	ZAVAYZ JARAMILLO JONATHAN AUGUSTO	RTE DE COMPRAS PUBLICAS	12	1.590,00	19.080,00	
66	GALLARDO DIAZ JAIME ROLANDO	SERVIDOR PUBLICO DE APOYO 1	12	555,00	6.660,00	
67	MIRANDA MEDINA JACQUELINE DE LAS MONCEDES	SECRETARIA	12	590,00	7.080,00	
68	RICO RODRIGUEZ FABRIZO ANTONIO	TECNICO EN GESTION AMBIENTAL	12	935,00	11.220,00	
CON UNIFICADA REGIONAL				58.540,00		702.480,00
CON UNIFICADA AREAL				702.480,00	702.480,00	

127.980,00

74.760,00

146.500,00

351.240,00

351.240,00

0,00

NECESIDAD 1ER TRIMESTRE
NECESIDAD 2DO TRIMESTRE
NECESIDAD 3ER TRIMESTRE
NECESIDAD 4TO TRIMESTRE

175.620,00 175.620,00
175.620,00 351.240,00
175.620,00 526.860,00
175.620,00 702.480,00

TOTAL

702.480,00

CUADRATURA

0,00

GOBIERNO PROVINCIAL DE PASTAZA
EMPLEADOS DE ADMINISTRACION GENERAL Y FINANCIERA
AÑO 2012

No.	DENOMINACION DEL CARGO	UNIFICADO	SUELDO ANUAL	DECIMO TERCERO	DECIMO CUARTO	APORTE PATRONAL	FONDO DE RESERVA	TOTAL ANUAL
<u>PREFECTURA</u>								
1	Prefecto Provincial (J.G.)	4.830,00	57.960,00	4.830,00	240,00	6.462,54	4.830,00	74.322,54
2	Viceprefecto Provincial (W.E.)	3.864,00	46.368,00	3.864,00	240,00	5.170,03	3.864,00	59.506,03
<u>SECRETARIA DE PREFECTURA</u>								
3	Secretaria Eject. Prov. 1 (Profesional en carrera) (A.A.)	695,00	8.340,00	695,00	240,00	929,91	695,00	10.899,91
4	SECRETARIA EJECUT. PROV. 2 (Profesional en carrera) (L.T.)	775,00	9.300,00	775,00	240,00	1.036,95	775,00	12.126,95
<u>RECURSOS HUMANOS</u>								
5	Jefe de Personal (PROFESIONAL 5)	1.590,00	19.080,00	1.590,00	240,00	2.127,42	1.590,00	24.627,42
6	Analista de RR. HH 2 (PROFESIONAL 1) (M.CH.)	855,00	10.260,00	855,00	240,00	1.143,99	855,00	13.353,99
7	SECRETARIA EJECUT. PROV. 1 (Profesional en carrera) (C.C.)	695,00	8.340,00	695,00	240,00	929,91	695,00	10.899,91
8	Auxiliar de Servicios (C.J.)	525,00	6.300,00	525,00	240,00	702,45	525,00	8.292,45
<u>SECRETARIA GENERAL</u>								
9	Secretario Consejo Prov.	2.745,00	32.940,00	2.745,00	240,00	3.672,81	2.745,00	42.342,81
10	Secretaria Eject. Prov. 1 (Profesional en carrera) (L.C.)	695,00	8.340,00	695,00	240,00	929,91	695,00	10.899,91
<u>ASESORIA JURIDICA</u>								
11	Procurador Sindico Prov.	2.745,00	32.940,00	2.745,00	240,00	3.672,81	2.745,00	42.342,81
12	Abogado (PROFESIONAL 4) (V.N.)	1.150,00	13.800,00	1.150,00	240,00	1.538,70	1.150,00	17.878,70
<u>COMUNICACIÓN SOCIAL</u>								
	Asistente de periodista (B.R.)	775,00	9.300,00	775,00	240,00	1.036,95	775,00	12.126,95
<u>DIRECCION FINANCIERA</u>								
13	Director Financiero (L.A.)	2.745,00	32.940,00	2.745,00	240,00	3.672,81	2.745,00	42.342,81
<u>INFORMATICA</u>								
14	Analit. De La Tecnol. DE Infor 2 (Profesional 3) J.P.	1.150,00	13.800,00	1.150,00	240,00	1.538,70	1.150,00	17.878,70
15	Analist. De La Tecnol. De Infor 1 (Profesional 2) B.M.	935,00	11.220,00	935,00	240,00	1.251,03	935,00	14.581,03
16	Analist. De La Tecnol. De Infor 1 (Profesional 2) J.Y.	935,00	11.220,00	935,00	240,00	1.251,03	935,00	14.581,03



17	Asistente de Sistemas (TECNICO B) (R.H)	695,00	8.340,00	695,00	240,00	929,91	695,00	10.899,91	
AUDITORIA INTERNA									
18	Director de auditoría	1.150,00	13.800,00	1.150,00	240,00	1.538,70	1.150,00	17.878,70	
19	Asistente Administrativa B (ASISTENTE ADM. A)	525,00	6.300,00	525,00	240,00	702,45	525,00	8.292,45	
PLANIFICACION ESTRATEG.									
20	Director de Planif. Estratégica	2.745,00	32.940,00	2.745,00	240,00	3.672,81	2.745,00	42.342,81	
21	Jefe de Planif. Estratégica (M.C.)	1.590,00	19.080,00	1.590,00	240,00	2.127,42	1.590,00	24.627,42	
22	Jefe de Planif. Estratégica (M.Carr.)	1.590,00	19.080,00	1.590,00	240,00	2.127,42	1.590,00	24.627,42	
23	Analista en Agroempresas (PROFESIONAL 4) (J.C.)	1.150,00	13.800,00	1.150,00	240,00	1.538,70	1.150,00	17.878,70	
24	Promotor Social (PROFESIONAL 2) (A.C.)	935,00	11.220,00	935,00	240,00	1.251,03	935,00	14.581,03	
25	Tecnico en Planif. Provincial 1 (E.C.)	935,00	11.220,00	935,00	240,00	1.251,03	935,00	14.581,03	
26	SECRETARIA EJECUT. PROV. 1 (Profesional en carrera) (E.M.)	695,00	8.340,00	695,00	240,00	929,91	695,00	10.899,91	
27	SISTEMA PROM. TURISTICA(PROF EN CARRERA)(V.M.)	775,00	9.300,00	775,00	240,00	1.036,95	775,00	12.126,95	
28	Analista de Turismo (PROFESIONAL 4) (M.V.)	1.150,00	13.800,00	1.150,00	240,00	1.538,70	1.150,00	17.878,70	
29	Analista de Industrias (PROFESIONAL 4) (C.A.)	1.150,00	13.800,00	1.150,00	240,00	1.538,70	1.150,00	17.878,70	
CONTABILIDAD									
30	Contador General 1 (PROFESIONAL 5) (M.O)	1.590,00	19.080,00	1.590,00	240,00	2.127,42	1.590,00	24.627,42	
31	Contador (Prof. 2) (Y.Z)	935,00	11.220,00	935,00	240,00	1.251,03	935,00	14.581,03	
32	Contador (Prof. 2) (M.C)	935,00	11.220,00	935,00	240,00	1.251,03	935,00	14.581,03	
33	Contador (Prof. 2) (N.B.)	935,00	11.220,00	935,00	240,00	1.251,03	935,00	14.581,03	
34	Contador (Prof. 2) (F.H)	935,00	11.220,00	935,00	240,00	1.251,03	935,00	14.581,03	
35	Contador (Prof. 2) (M.CH)	935,00	11.220,00	935,00	240,00	1.251,03	935,00	14.581,03	
36	Analista de Presupuesto (PROFESIONAL 4) (J. M.)	1.150,00	13.800,00	1.150,00	240,00	1.538,70	1.150,00	17.878,70	
37	SECRETARIA EJEC. PROV. 2 (PROF. EN CARRERA)(B.R)	935,00	11.220,00	935,00	240,00	1.251,03	935,00	14.581,03	
38	Contador (Prof. 2) (B.R)	835,00	10.020,00	835,00	240,00	1.117,23	835,00	13.047,23	
TESORERIA									
39	Tesorera Provincial (PROFESIONAL 5) (N.Ch)	1.590,00	19.080,00	1.590,00	240,00	2.127,42	1.590,00	24.627,42	
40	ASIST DE CONTABILIDAD (Profesional en carrera) (J.R.)	775,00	9.300,00	775,00	240,00	1.036,95	775,00	12.126,95	
41	Contadora (Prof. 2) (L.S.)	935,00	11.220,00	935,00	240,00	1.251,03	935,00	14.581,03	
BDOEGA									
42	Guardalmacón Jefe (PROFESIONAL 4) (M.E)	1.150,00	13.800,00	1.150,00	240,00	1.538,70	1.150,00	17.878,70	
43	Asistente Administrativa A (PROF. EN CARRERA) (M.D.)	775,00	9.300,00	775,00	240,00	1.036,95	775,00	12.126,95	
44	Proveedor (TECNICO B) (L.L.)	695,00	8.340,00	695,00	240,00	929,91	695,00	10.899,91	

Precedent: Francisco de Orellana 739 y 27 de Febrero • Puyo - Pastaza
Teléfono: (593) 03 2685 380 • 2683 830 Fax: 2686 179
Web: www.pastaza.gob.ec e-mail: gacipor@pastaza.gob.ec



45	Proveedor (TECNICO B) (O.C.)	695,00	8.340,00	695,00	240,00	929,91	695,00	10.899,91	
46	Proveedor (TECNICO B) (Y.J.)	695,00	8.340,00	695,00	240,00	929,91	695,00	10.899,91	
47	Contador (Prof. 2) (B.C.)	935,00	11.220,00	935,00	240,00	1.251,03	935,00	14.581,03	
<u>DIRECCION DE INSTITUCIONAL</u>									
48	Jefe de Compras Publicas (J.CH)	1.590,00	19.080,00	1.590,00	240,00	2.127,42	1.590,00	24.627,42	
49	Tecnico en vial e Infraestruc. (A.C.)	935,00	11.220,00	935,00	240,00	1.251,03	935,00	14.581,03	
50	SECRETARIA EJECUT.PROV. 1 (Profesional en carrera) (V.M.)	695,00	8.340,00	695,00	240,00	929,91	695,00	10.899,91	
51	Analista de Presupuestos (PROFESIONAL 2) (R.G.)	935,00	11.220,00	935,00	240,00	1.251,03	935,00	14.581,03	
<u>SERVICIOS ADMINISTRATIV</u>									
52	Secretario Ejecutivo Prov 1 (Profesional en carrera) (A.B.)	695,00	8.340,00	695,00	240,00	929,91	695,00	10.899,91	
53	Asistente Administrativa B (ASISTENTE ADM. A) (K.T.)	525,00	6.300,00	525,00	240,00	702,45	525,00	8.292,45	
54	Auxiliar de Servicios (W.B.)	525,00	6.300,00	525,00	240,00	702,45	525,00	8.292,45	
55	Auxiliar de Servicios (L.G.)	525,00	6.300,00	525,00	240,00	702,45	525,00	8.292,45	
TOTALES SI.		66.644,00	799.728,00	66.644,00	13.440,00	89.169,67	66.644,00	1.035.625,67	

Procedente Francisco de Orellana 739 y 27 de Febrero • Puyo - Pastaza
Teléfonos: (593) 03 2885 380 • 2883 830 Fax: 2886 179
Ho web: www.pastaza.gob.ec e-mail: gajppn@pastaza.gob.ec

GOBIERNO PROVINCIAL DE PASTAZA

AÑO 2012



GOBIERNO AUTÓNOMO
DESCENTRALIZADO
PROVINCIAL DE
PASTAZA

Una nueva provincia, un nuevo horizonte.

No.	DENOMINACION DEL CARGO							
FISCALIZACION								
56	Ingeniero Civil (Planificador) (PROFESIONAL 4) (R.C)	1.590,00	19.080,00	1.590,00	240,00	2.127,42	1.590,00	24.627,42
57	Ingeniero Civil Coordinador de planificación (PROFESIONAL 5) (E.M)	1.590,00	19.080,00	1.590,00	240,00	2.127,42	1.590,00	24.627,42
58	Asistente Administrativa A (PROF. EN CARRERA) (M.M.)	775,00	9.300,00	775,00	240,00	1.036,95	775,00	12.126,95
59	Inspector Obras Públicas (TECNICO A) (M.G)	775,00	9.300,00	775,00	240,00	1.036,95	775,00	12.126,95
60	Ingeniero Civil Fiscalizador (A.M.)	935,00	11.220,00	935,00	240,00	1.251,03	935,00	14.581,03
61	Ingeniero Civil Fiscalizador (G.N.)	1.150,00	13.800,00	1.150,00	240,00	1.538,70	1.150,00	17.878,70
DISEÑO Y PROGRAMACION								
62	Arquitecto Fiscalizador (PROFESIONAL 2) (R.Q.)	1.150,00	13.800,00	1.150,00	240,00	1.538,70	1.150,00	17.878,70
63	Dibujante (TECNICO B) (O.L)	775,00	9.300,00	775,00	240,00	1.036,95	775,00	12.126,95
64	Dibujante (TECNICO B) (M.P)	695,00	8.340,00	695,00	240,00	929,91	695,00	10.899,91
65	Asistente Administrativa A (PROF. EN CARRERA) (F.P.)	775,00	9.300,00	775,00	240,00	1.036,95	775,00	12.126,95
		10.210,00	122.520,00	10.210,00	2.400,00	13.660,98	10.210,00	159.000,98

Oficina: Francisco de Orellana 739 y 27 de Febrero • Puyo - Pastaza
Teléfonos: (593) 03 2895 380 • 2893 830 Fax: 2896 179
Web: www.pastaza.gob.ec e-mail: gadjor@pastaza.gob.ec



GOBIERNO AUTÓNOMO
DESCENTRALIZADO
PROVINCIAL DE
PASTAZA

Una nueva provincia, un nuevo horizonte.

GOBIERNO PROVINCIAL DE PASTAZA
EMPLEADOS DEL PROGRAMA TRANSPORTES Y COMUNICACIONES 2012

No.	DENOMINACION DEL CARGO	UNIFICADO	SUELDO ANUAL	DECIMO TERCERO	DECIMO CUARTO	APORTE PATRONAL	FONDO DE RESERVA	TOTAL ANUAL
OBRAS PUBLICAS								
66	Director DO PP. Prov.	2.745,00	32.940,00	2.745,00	240,00	3.672,81	2.745,00	42.342,81
67	Tecnico en vial E. infraestructura (F.S.)	935,00	11.220,00	935,00	240,00	1.251,03	935,00	14.581,03
68	SECRETARIA EJECUT.PROV. 1 (Profesional en carrera)	695,00	8.340,00	695,00	240,00	929,91	695,00	10.899,91
69	Inspector de Obras(TECNICO A) (M.T)	775,00	9.300,00	775,00	240,00	1.036,95	775,00	12.126,95
70	chofe(W.C.)	525,00	6.300,00	525,00	240,00	702,45	525,00	8.292,45
71	Tecnico en archivo (L.C.)	640,00	7.680,00	640,00	240,00	856,32	640,00	10.056,32
DIPTO. DE VIALIDAD								
72	Subdirector Vial ()	1.590,00	19.080,00	1.590,00	240,00	2.127,42	1.590,00	24.627,42
73	Asistente de Promoc. Educativa (N.A.)	695,00	8.340,00	695,00	240,00	929,91	695,00	10.899,91
74	TECNICO EN VIAL E INFRAESTRUC.(PROF. 2)(V.A.)	935,00	11.220,00	935,00	240,00	1.251,03	935,00	14.581,03
75	Topógrafo (PROFESIONAL EN CARRERA) (C.J)	775,00	9.300,00	775,00	240,00	1.036,95	775,00	12.126,95
76	Topógrafo (PROFESIONAL) (K.R)	775,00	9.300,00	775,00	240,00	1.036,95	775,00	12.126,95
77	Inspector de obra (TECNICO A) (R.GU)	775,00	9.300,00	775,00	240,00	1.036,95	775,00	12.126,95
78	Jefe Talleres (PROFESIONAL 4) (E.F)	1.150,00	13.800,00	1.150,00	240,00	1.538,70	1.150,00	17.878,70
79	TECNICO EN VIAL E INFRAESTRUC.(PROF. 2)(E.S.)	1.150,00	13.800,00	1.150,00	240,00	1.538,70	1.150,00	17.878,70
80	ASISTENTE ADMINISTRATIVO B ((G. S.)	695,00	8.340,00	695,00	240,00	929,91	695,00	10.899,91
81	Analista de Manten. Y Seguir.(PROFESIONAL 2) (G.A.)	935,00	11.220,00	935,00	240,00	1.251,03	935,00	14.581,03
82	Asistente Vial (PROF. EN CARRERA) (RE.G)	775,00	9.300,00	775,00	240,00	1.036,95	775,00	12.126,95
83	Inspector de Obra (TECNICO A) (S. L.)	775,00	9.300,00	775,00	240,00	1.036,95	775,00	12.126,95
84	Asistente Topografia (ASISTENTE ADM. C) (S.J.)	590,00	7.080,00	590,00	240,00	789,42	590,00	9.289,42
85	Chofer (J.L.)	525,00	6.300,00	525,00	240,00	702,45	525,00	8.292,45
86	Asistente Topografia (ASISTENTE ADM. B) (G.A.)	590,00	7.080,00	590,00	240,00	789,42	590,00	9.289,42
		19.045,00	228.540,00	19.045,00	5.040,00	25.482,21	19.045,00	297.152,21

Oficina: Francisco de Orellana 739 y 27 de Febrero • Puyo - Pastaza
Teléfonos: (593) 03 2885 380 • 2883 830 Fax: 2886 179
Web: www.pastaza.gob.ec e-mail: gadpp@pastaza.gob.ec



**GOBIERNO PROVINCIAL DE PASTAZA
EMPLEADOS DEL PROGRAMA OTROS SERVICIOS COMUNALES 2012**

	DESARROLLO RURAL SUSTENTABLE							
87	Director Dpto. Des Rural S.	2.745,00	32.940,00	2.745,00	24,00	3.672,81	2.745,00	42.126,81
88	PROMOT. SOCIAL Y COMUNU. 1 (PROFESIONAL 2) (P.C.)	935,00	11.220,00	935,00	24,00	1.251,03	935,00	14.365,03
89	Promotor De Educacion(PROFESIONAL 2) (M. CH.)	935,00	11.220,00	935,00	24,00	1.251,03	935,00	14.365,03
90	Asistente Administrativa A (PROF. EN CARRERA) (I.V.)	775,00	9.300,00	775,00	24,00	1.036,95	775,00	11.910,95
91	Promotor Social (PROFESIONAL 2) (A.G.)	935,00	11.220,00	935,00	24,00	1.251,03	935,00	14.365,03
92	Promotor Social (PROFESIONAL 2) (L.L.)	935,00	11.220,00	935,00	24,00	1.251,03	935,00	14.365,03
93	ASISTENTE Tecnico en Agroproduccion (PROF. EN CARRERA) (G.H.)	775,00	9.300,00	775,00	24,00	1.036,95	775,00	11.910,95
94	TECNICO EN GESTION AMBIENTAL(PROFESIONAL 2)(X.J.)	935,00	11.220,00	935,00	24,00	1.251,03	935,00	14.365,03
95	Promotor Social (PROFESIONAL 2) (E.P.)	935,00	11.220,00	935,00	24,00	1.251,03	935,00	14.365,03
96	CHOFER (D.R.)	525,00	6.300,00	525,00	24,00	702,45	525,00	8.076,45
97	PROMOT. SOCIAL Y COMUNU. 1 (PROFESIONAL 2) (J.S.)	935,00	11.220,00	935,00	24,00	1.251,03	935,00	14.365,03
96	ASIST BIENESTAR COMUNITARIO (PROF. EN CARRERA)(S.S.)	695,00	8.340,00	695,00	24,00	929,91	695,00	10.663,91
99	TECNICO EN GESTION AMBIENTAL(PROFESIONAL 2)(V.G.)	935,00	11.220,00	935,00	24,00	1.251,03	935,00	14.365,03
100	Inspector Obras Públicas (PROF. EN CARRERA) (D.Q.)	775,00	9.300,00	775,00	24,00	1.036,95	775,00	11.910,95
		13.770,00	165.240,00	13.770,00	336,00	18.424,26	13.770,00	211.540,26
	TOTAL INSTITUCION SI.	109.669,00	1.316.028,00	109.669,00	21.216,00	146.737,12	109.669,00	1.703.319,12



**GOBIERNO PROVINCIAL DE PASTAZA
CUADRO DEMOSTRATIVO DE SALARIOS Y BENEFICIOS SOCIALES
DE LOS TRABAJADORES PERMANENTES AÑO 2012**

No.	CARGOS	UNIFICADO	UNIFICADO ANUAL	DECIMO TERCERO	DECIMO CUARTO	APORTE PAT.11.15	FONDO DE RESERVA	TOTAL
FUNCION 3.- SERVICIOS COMUNALES								
PROGRAMA 1.- OTROS SERVICIOS COMUNALES								
JORNALES PERMANENTES:								
3	Chofer	803,02	28.908,72	2.409,06	720,00	3.223,32	2.409,06	37.670,16
1	Carpintero	744,01	8.928,12	744,01	240,00	995,49	744,01	11.651,63
2	Albañiles	794,92	19.078,05	1.589,84	480,00	2.127,21	1.589,84	24.864,97
1	Ayudante de Máquina	799,12	9.589,44	799,12	240,00	1.069,22	799,12	12.496,90
3	Obrero	727,82	26.201,52	2.183,46	720,00	2.921,47	2.183,46	34.209,91
10	TOTALES PROGRAMA : S/.	3.868,89	92.705,88	7.725,49	2.400,00	10.336,71	7.725,49	120.893,57
FUNCION 4.- SERVICIOS ECONOMICOS								
PROGRAMA 1.- TRANSP.Y COMUNICACIONES								
EQUIPO CAMINERO:								
2	Operadores de retro-excavadora	821,31	19.711,44	1.642,62	480,00	2.197,83	1.642,62	25.674,51
4	Operador de pala mecánica	821,22	39.418,56	3.284,88	960,00	4.395,17	3.284,88	51.343,49
1	Operadores de motoniveladora	820,31	9.843,72	820,31	240,00	1.097,57	820,31	12.821,91
1	Operadores de auto tren	817,30	9.807,60	817,30	240,00	1.093,55	817,30	12.775,75
12	Tractoristas	824,26	118.693,44	9.891,12	2.880,00	13.234,32	9.891,12	154.590,00
8	Ayudantes de maquinaria	799,12	76.715,52	6.392,96	1.920,00	8.553,78	6.392,96	99.975,22
18	Choferes	803,02	173.452,32	14.454,36	4.320,00	19.339,93	14.454,36	226.020,97
1	Operadores de rodillo	801,50	9.618,00	801,50	240,00	1.072,41	801,50	12.533,41
TALLERES:								
1	Tomero Fresador	817,41	9.808,92	817,41	240,00	1.093,69	817,41	12.777,43
1	Técnico electricista	818,26	9.819,12	818,26	240,00	1.094,83	818,26	12.790,47
8	Ayudantes mecánica pesada	775,80	74.457,60	6.204,80	1.920,00	8.302,02	6.204,80	97.089,22
1	Jefe de Mecánica Pesada	816,46	9.797,52	816,46	240,00	1.092,42	816,46	12.762,88
1	Jefe de Mecánica liviana	819,67	9.836,04	819,67	240,00	1.096,72	819,67	12.812,10
1	Mecánicos de Equipo Pesado	824,10	9.889,20	824,10	240,00	1.102,65	824,10	12.880,05
CONSTRUCCIONES Y MANTENIMIENTO								
1	Operador de compresor	810,38	9.724,56	810,38	240,00	1.084,29	810,38	12.669,61
1	Cadenero	752,29	9.027,48	752,29	240,00	1.006,56	752,29	11.778,62
4	Obreros	727,82	34.935,36	2.911,28	960,00	3.895,29	2.911,28	45.613,21
66	TOTALES PROGRAMA: S/.	13.670,03	634.556,40	52.879,70	16.840,00	70.763,04	62.879,70	826.908,84
76	TOTAL INSTITUCION S/.	17.538,92	727.262,28	60.605,19	18.240,00	81.089,74	60.605,19	947.802,40

[Handwritten signature]

DISTRIBUTIVO DE SALARIOS AÑO 2012

PARTIDA No.	DENOMINACION	No. DE PUESTO	No. DE MESES	UNIFICADO MENSUAL	ASIGNACION ANUAL TOTAL
	<u>FUNCION 3.- SERVICIOS COMUNALES</u>				
	<u>PROGRAMA 1.- OTROS SERVICIOS COMUNALES</u>				<u>120.893,57</u>
210.1.0.00	<u>GRUPO 1.- GASTOS PERSONALES</u>				
1.00	<u>SUBGRUPO 1.- REMUNERACIONES BASICAS</u>				
11	Salario Básico				
11 .01	Chofer	3	12	803,02	37.670,16
11 .02	Carpintero	1	12	744,01	11.651,63
11 .04	Albañiles	2	12	794,92	24.864,97
11 .05	Ayudante de Máquina	1	12	799,12	12.496,90
11 .06	Obrero	3	12	727,82	34.209,91
	<u>FUNCION 4.- SERVICIOS ECONOMICOS</u>				
	<u>PROGRAMA 1.- TRANSPORTES Y COMUNICACIONES</u>				<u>826.908,84</u>
410.1.0.00	<u>GRUPO 1.- GASTOS PERSONALES</u>				
1.00	<u>SUBGRUPO 1.- REMUNERACIONES BASICAS</u>				
11	Salario Básico				
	<u>EQUIPO CAMINERO</u>				<u>595.735,26</u>
11 7	Operadores de retro-excavadora	1	12	821,31	25.674,51
11 8	Operador de pala mecánica	4	12	821,22	51.343,49
11 9	Operadores de motoniveladora	1	12	820,31	12.821,91
11 10	Operadores de auto tren	1	12	817,30	12.775,75
11 12	Tractoristas	12	12	824,26	154.590,00
11 13	Ayudantes de maquinaria	8	12	799,12	99.975,22
11 14	Choferes	18	12	803,02	226.020,97
11 16	Operadores de rodillo	1	12	801,50	12.533,41
	<u>TALLERES</u>				<u>161.112,14</u>
11 18	Tornero - Fresador	1	12	817,41	12.777,43
11 19	Técnico Electricista	1	12	818,26	12.790,47
11 20	Ayudantes de mecánica Pesada	8	12	775,60	97.089,22

P. ecidat: Francisco de Orellana 739 y 27 de Febrero • Puyo - Pastaza
 Telefonos: (593) 03 2885 380 • 2883 830 Fax: 2886 179
 e-mail: gadpue@pastaza.gob.ec





PARTIDA No.	DENOMINACION	No. DE PUESTO	No. DE MESES	UNIFICADO MENSUAL	ASIGNACION ANUAL TOTAL
11 21	Jefe de Mecánica Pesada	1	12	816,46	12.762,86
11 22	Jefe de Mecánica liviana	1	12	819,67	12.812,10
11 23	Mecánicos de Equipo Pesado	1	12	816,46	12.880,05
CONSTRUCCIONES Y MANTENIMIENTO					70.061,45
11 22	Operador de compresor	1	12	810,38	12.669,61
11 24	Cadenero	1	12	752,29	11.778,62
11 25	Obreros	5	12	727,82	45.613,21
TOTAL GENERAL		76			947.802,40

VIAL

D500.514.710510.000.5.0

NOMINA DE OBREROS A CONTRATO

No	CONTRATADOS	CARGO	REM. UNIF.
1	ABRIL POZO FRANCISCO XAVIER	CHOFER	512,00
2	AGUIRRE WILCAPI ALEX FABIAN	OBRERO	386,00
3	ALTAMIRANO MORALES JUAN LEONARDO	OBRERO	386,00
4	ALTAMIRANO VILLAVICENCIO CARLOS ALBERTO	AYUD. DE MAQUIN	386,00
5	ALVARADO AGUINDA PEDRO BOLIVAR	OBRERO	386,00
6	ALVAREZ MUÑOZ JHONATAN FERNANDO	CHOFER	525,00
7	ARROBA FREIRE TEODORO FRANCISCO	CHOFER	525,00
8	ASQUI FERNANDO FRANCISCO	GUARDIA	500,00
9	ASQUI VELOZ EDUARDO DAYAN	OBRERO	386,00
10	BOSMEDIANO MORALES RAFAEL ANTONIO	OPERADOR EQUIPO PESADO	489,25
11	CADENA QUISHPE EDGAR JAVIER	AYUD. DE MAQUIN	386,00
12	CAICEDO RIVADENEIRA LUIS ALBERTO	AYUD. DE MAQUIN	386,00
13	CAINA TAIPE EDWIN ORLANDO	OBRERO	386,00
14	CARDENAS CARDENAS JOSE NELSON	OPER. DE MOTONIV.	489,25
15	CARDENAS MEDINA FABIAN ALEXANDER	CHOFER	512,00
16	CARRASCO SANCHEZ EDWIN FABIAN	CHOFER	512,00
17	CARVAJAL ARIAS LUIS ALEJANDRO	CHOFER	512,00
18	CASCO MIRANDA DANNY GERMAN	OBRERO	386,00
19	CASIGNIA GUAMAN FREDDY SAUL	CHOFER	512,00
20	CESPEDES PERRAZO HECTOR OSWALDO	CHOFER	512,00
21	CHANGO SALAZAR VICTOR HUGO	AYUD. MECANICA	386,00
22	CHAVEZ CAIZA JOSE LEONARDO	OBRERO	386,00
23	CHAVEZ SANABRIA CRISTIAN EDUARDO	AYUD. DE MAQUIN	386,00
24	CHICAIZA ANALUISA EDGAR ALONSO	GUARDIA	500,00
25	CHIMBO AVILES WILBO JUAN	OBRERO	386,00
26	CHIMBORAZO BARRERA GONZALO VINICIO	MECANICO	489,25
27	CHUGNAY QUIGUIRI JOSE CARLOS	GUARDIA	500,00
28	CISNEROS CARABALI MESIAS BOLIVAR	AYUD. DE MAQUIN	386,00
29	CORONEL CHACON MANUEL MARIA	GUARDIA	500,00
30	COX DAVALOS ITALO FRANKLIN	CHOFER	512,00
31	CUEVA ROMERO JOSE ANTONIO	OPER. DE RETR	489,25
32	CUVI HUARACA JORGE ENRIQUE	OBRERO	386,00
33	DIAZ MENA JASON FABIAN	GUARDIA	500,00
34	DURAN AYERVE ALEX FABRICIO	CONSERJE	500,00
35	ERAS CAZA RICHARD OSWALDO	OBRERO U.V.	386,00
36	ESCOBAR BARROSO EDISON ISMAEL	OBRERO	386,00
37	ESPIN ROMERO SERGIO DAVID	CHOFER	512,00
38	ESPINOZA AREVALO DIEGO RODRIGO	CHOFER	512,00
39	FREIRE CUEVA KLEVER AUGUSTO	CONSERJE	500,00
40	FREIRE SANCHEZ EDGAR RODRIGO	OPER. DE MOTONIV.	489,25
41	FREIRE SANCHEZ FABRICIO MARTIN	CONSERJE	500,00
42	GAIBOR LASCANO MARCO VINICIO	AYUD. MECANICA	386,00
43	GALLEGOS QUINTEROS WALTER ASDRUBAL	CONSERJE	525,00
44	GARZON FLORES JOSE FABRICIO	AYUD. MECANICA	386,00
45	GOMEZ BASTIDAS FLAVIO LEONARDO	CHOFER	512,00
46	GONZAGA NOLE ROQUE DARIO	OBRERO	386,00
47	GONZALEZ MEDRANO HENRY VINICIO	CHOFER	512,00
48	GONZALEZ ORDOÑEZ BYRON PAUL	OBRERO	386,00
49	GONZALEZ PEREZ GANDHY PAUL	CHOFER	512,00
50	GONZALEZ SANCHEZ JORGE FERNANDO	MECANICO	489,25
51	GREFA MAYANCHA AUGUSTO ALEJANDRO	OBRERO	386,00
52	GREFA VARGAS WILSON FERNANDO	OBRERO	386,00

53	GUALINGA GAYAS TELMO	OBRERO	386,00
54	GUAMAN GUANGA HENRRY MARCO	OBRERO	386,00
55	GUEVARA TORRES JOSE VICENTE	AYUD DE MAQUIN	386,00
56	GUZÑAY PEREZ PEDRO MAURICIO	OBRERO	386,00
57	HERNANDEZ GUAPULEMA FREDDY DANILO	CHOFER	525,00
58	HERRERA BARRIGA EDISON JAVIER	OBRERO	386,00
59	HERRERA FLORES VICENTE RENEE	AYUD DE MAQUIN	386,00
60	HIDALGO MIRANDA JAIME ENRIQUE	OBRERO	386,00
61	JACOME IZA JULIO CESAR	CONSERJE	500,00
62	JARRIN NAVAS NESTOR JULIO	OBRERO	386,00
63	KAYAP INMUNDA CLEVER PATRICIO	CONSERJE	500,00
64	LAGUA PILCÓ LUIS MARCELO	GUARDIA	500,00
65	LASCANO SANCHEZ FERNANDO ALEJANDRO	CHOFER	512,00
66	LASSO ESPIN CARLOS EDUARDO	CHOFER	512,00
67	LESCANO CONSTANTE CARLOS HERIBERTO	AYUD MECANICA	386,00
68	LICUY VARGAS ENRIQUE	OBRERO CONT.	386,00
69	LLERENA ARIAS DARWIN PATRICIO	CHOFER	512,00
70	LOPEZ MEJIA MANUEL ISAIAS	AYUD MECANICA	386,00
71	MANTILLA PRIETO ANGEL VICENTE	GUARDIA	500,00
72	MARTINEZ GUALINGA REMIGIO EDUARDO	CHOFER	512,00
73	MEDRANO RIOFRIO SEGUNDO GUILLERMO	CHOFER	525,00
74	MENDEZ CAGUANO SEGUNDO ARTURO	MECANICO	489,25
75	MENDOZA BENALCAZAR SEGUNDO RAFAEL	AYUD DE MAQUIN	386,00
76	MERINO ALARCON WILMAN ALBERTO	OBRERO	386,00
77	MOLINA MACHADO NELSON RAMIRO	OPERADOR EQUIPO PESADO	489,25
78	MORALES CABRERA JACINTO ABEL	CHOFER	512,00
79	MORALES OLALLA EDISÓN JOHNNY	GUARDIA	500,00
80	MUÑOZ SILVA CRISTIAN GUILLERMO	CHOFER	512,00
81	NAZARENO CORTEZ ROLANDO ANTONIO	OPERADOR EQUIPO PESADO	489,25
82	OCAÑA ROSERO JUAN DANIEL	AUXILIAR DE INSEMINACION	500,00
83	ORELLANA CASTRO JAIME VINICIO	CHOFER	512,00
84	ORTEGA CURIPALLO CARLOS GUILLERMO	CHOFER	512,00
85	PAGUAY GUARCO DANIEL ALFREDO	CONSERJE	500,00
86	PAGUAY PAREDES SAMUEL ARTURO	CHOFER	512,00
87	PALACIOS HERNANDEZ ELOY BUENAVENTURA	MECANICO	489,25
88	PEÑAFIEL SANMIGUEL WILSON RAMIRO	CHOFER	525,00
89	PINDUISACA PILCO LUIS ERNESTO	OBRERO	386,00
90	QUITIO QUITIO JOSE FERNANDO	CHOFER	512,00
91	RAMIREZ TORRES JONATHAN MARCELO	CHOFER	512,00
92	RAMIREZ VELIN JAVIER RICHARD	OBRERO A CONTRATO	386,00
93	RAMOS MACHADO MARLON PAUL	CHOFER	525,00
94	REINOSO CASCO MANUEL ELICIO	CHOFER	512,00
95	RIVERA GALARZA SEGUNDO JAVIER	CONSERJE	500,00
96	SAILEMA PALOMINO SEGUNDO HUMBERTO	OPERADOR DE EXCAVADORA	489,25
97	SAILEMA VILLAGOMEZ FLAVIO MIGUEL	GUARDIA	500,00
98	SANDOVAL HARO JOFFRE GERMANICO	CHOFER	525,00
99	SANI MOYON JUAN RICARDO	OBRERO	386,00
100	SANTI MACHOA SIPRIANO MEDARDO	GUARDIA	500,00
101	SANTI SANTI JAIME EULOGIO	OBRERO	386,00
102	SHARUP WAJARAI DOMINGO ROMIO	OBRERO	386,00
103	SILVA LLAMOCA GILMAR JAVIER	AYUD MECANICA	386,00
104	SOLORZANO RAMOS VICTOR MANUEL	CHOFER	512,00
105	TANGUILA LICUY JUAN VICENTE	OBRERO	386,00
106	TAPUY AGUINDA KLEVER LEONARDO	CONSERJE	500,00
107	TRAVEZ CAJAS CRISTIAN ANIBAL	CHOFER	512,00
108	TRUJILLO CADENA LUIS PATRICIO	GUARDIA	500,00

109	TUNDUAN ZAMBRANO NANTIP NESTOR	OBRERO	386,00
110	VALENCIA SOLIS MEDARDO ISAIAS	CHOFER	512,00
111	VARGAS CUJI INDI ANTONIO	OBRERO	386,00
112	VARGAS WASHICTA RICHARD FRANKLIN	OBRERO	386,00
113	VELOZ NARVAEZ HECTOR DANIEL	OBRERO A CONTRATO	386,00
114	VILLACRES BARREÑO ELVIS FABIAN	CHOFER	512,00
115	VILLAMARIN MORALES JOSE SALVADOR	AYUD DE MAQUIN	386,00
116	ZUMBA MORALES DANIEL VINICIO	OBRERO	386,00
SUBTOTAL REMUNERACION UNIFICADA MENSUAL			52.831,75
TOTAL REMUNERACION UNIFICADA ANUAL			633.981,00

NECESIDAD 1ER SEMESTRE
NECESIDAD 2DO SEMESTRE

316.990,50
316.990,50

633.981,00