



RESOLUCION 0118 – SG – GADPPZ – 2012

**EL PREFECTO DEL GOBIERNO AUTÓNOMO DESCENTRALIZADO
PROVINCIAL DE PASTAZA**

CONSIDERANDO

Que el Art. 322, del Código Orgánico de Organización Territorial, Autonomía y Descentralización, publicado en el Registro Oficial No. 303, de fecha 19 de octubre del 2010, establece en el tercero y cuarto inciso lo siguiente:

“El Proyecto de Ordenanza será sometido a dos debates, para su aprobación, realizados en días distintos”.- “Una vez aprobada la norma, por Secretaría se la remitirá al Ejecutivo del Gobierno Autónomo Descentralizado, correspondiente para que en el plazo de ocho días la sancione o la observe en los casos que se haya violentado el trámite Legal o que dicha normativa no esté acorde con la Constitución y las Leyes”;

Que el Pleno del Gobierno Provincial de Pastaza, en Sesión Ordinaria efectuada el 10 de diciembre de 2012, aprobó el Informe del oficio No. 04 2012-CDPP, del Consejo de Planificación y Presupuesto; y, consecuentemente en segunda discusión, el Proyecto de Ordenanza del Presupuesto para el Ejercicio Económico del año 2013, del Gobierno Autónomo Descentralizado Provincial de Pastaza;

Que la Secretaria General certifica que el Proyecto de Ordenanza en referencia fue discutido en dos Sesiones Ordinarias, realizadas el 28 de noviembre de 2012 y el 10 de diciembre de 2012, respectivamente; y, remite a la Prefectura la Ordenanza, con los documentos anexos, para la sanción correspondiente;

En ejercicio de su facultad Legal;



RESUELVE

Art. 1.- Sancionar la Ordenanza del Presupuesto del Ejercicio Económico del año 2013 del Gobierno Autónomo Descentralizado Provincial de Pastaza, aprobada por el Consejo Provincial de Pastaza, en dos discusiones; en Sesiones Ordinarias, realizadas el 28 de noviembre de 2012 y 10 de diciembre de 2012, respectivamente;

Art. 2.- Promulgar y Publicar la referida Ordenanza en la Gaceta Oficial, en el dominio WEB de la Institución y en el Registro Oficial; y,

Art. 3.- Remitir a la Asamblea Nacional para el archivo correspondiente.

Puyo, a 11 de diciembre de 2012.

Ing. Jaime Cueva Blaschke
**PREFECTO DEL GOBIERNO AUTÓNOMO
DESCENTRALIZADO PROVINCIAL DE PASTAZA**



Dr. Klever Casco Medrano, Secretario General del Gobierno Autónomo Descentralizado Provincial de Pastaza, en legal y debida forma certifico que la presente Ordenanza fue discutida y aprobada en primera y segunda instancia en dos Sesiones Ordinarias, realizadas el 28 de noviembre de 2012 y el 10 de diciembre de 2012.

Lo certifico,

Dr. Klever Casco Medrano
SECRETARIO GENERAL DE CONSEJO





Oficio No. 04-2012-CDPP
Puyo, Diciembre 04 del 2012

Ing.
JAIME GUEVARA B.
Prefecto del Gobierno Provincial de Pastaza
Ciudad.-

De mi consideración:

La Comisión de Planificación y Presupuesto del Gobierno Provincial de Pastaza en la sesión realizada el 3 de diciembre 2012 luego de las deliberaciones correspondientes de cada uno de sus miembros, adopta la siguiente resolución:

RESOLUCION 004-2012.- Los miembros de la Comisión de Planificación y Presupuesto del Gobierno Autónomo Descentralizado Provincial de Pastaza por unanimidad de los presentes resuelven Aprobar en segunda el Proyecto de Ordenanza del Presupuesto para el Ejercicio Económico del año 2013, disponiendo se pase a conocimiento del Consejo en pleno para el trámite correspondiente.

INGRESOS:

4.0.0.00.00	INGRESOS	46.600.716,25	46.600.716,25
4.1.0.00.00	CORRIENTES		328.385,42
4.1.1.00.00	IMPUESTOS		5.819,00
4.1.1.02.00	SOBRE LA PROPIEDAD		5.819,00
4.1.1.02.06	De Alcabalas	5.819,00	5.819,00
4.1.1.07.00	IMPUESTO DIVERSOS		0,00
4.1.1.07.07	Por fiscalización comitistas	0,00	0,00
4.1.3.01.00	TASAS GENERALES		198.374,39
4.1.3.01.08	Prestación de Servicios	0,00	0,00
4.1.3.01.08	ESPACES FISCALES	9.518,00	9.518,00
4.1.3.01.08	VENTA DE BASES	0,00	0,00
4.1.3.01.08	FISCALIZACION DE CONTRATOS	188.856,39	188.856,39
4.1.7.00.00	RENTAS DE INVERSIONES Y MULTAS		10.564,00
4.1.7.02.00	RENTAS POR ARRENDAMIENTOS DE BIENES		0,00
4.1.7.02.02	Edificios, locales y residencias	0,00	0,00
4.1.7.02.04	Maquinarías y Equipos	0,00	0,00
4.1.7.04.00	MULTAS		10.564,00
4.1.7.04.04	Incumplimientos de contratos	10.564,00	10.564,00
4.1.8.00.00	TRANSFERENCIAS Y DONACIONES CORRIENTES		0,00
4.1.8.01.00	TRANSFERENCIAS CORRIENTES DEL SECTOR PUBLICO		0,00
4.1.8.01.01	Gobierno Central		0,00
4.1.8.01.01.01	Del FODEREC: Retención Automática ZIROS (70%)	0,00	0,00
4.1.8.01.02	Entidades Descentralizadas y Autónomas		0,00
4.1.8.01.02.01	Ley N° 10 DE ECODesarrollo Regional 20% Gasto Corriente	0,00	0,00
4.1.8.01.02.01	15% del Presupuesto del Gobierno Central.12.50% GASTO	0,00	0,00

SECRETARÍA GENERAL → PARA CONSEJO EN PLENO

2012-12-05



4.1.0	OTROS INGRESOS		113,628.03
4.1.0.04	OTROS NO OPERACIONALES		113,628.03
4.1.0.04.99	OTROS	5,344.00	5,344.00
4.1.0.04.99	Otros no especificados	108,284.03	108,284.03
4.2.0.00.00	INGRESOS DE CAPITAL		34,024,500.87
4.2.24.00.00	VENTA DE ACTIVOS DE LARGA DURACION		0.00
4.2.24.01.00	BIENES MUEBLES		0.00
4.2.24.01.01	Valuaciones	0.00	0.00
			44,266,020.87
4.2.8.00.00	TRANSFERENCIAS Y DONACIONES DE CAPITAL		44,266,020.87
4.2.8.01.00	TRANSFERENCIAS DE CAPITAL SECTOR PUBLICO		18,979,398.99
4.2.8.01.01	Gobierno Central		
4.2.8.01.01.04	FODEPRO Año 2010	2,641,520.00	2,641,520.00
4.2.8.01.01.04	CREDITO PARA PROYECTOS VIALES "CONSTRUYENDO CAMINOS" (BANCO ESPAÑOL)		
		7,600,000.00	7,600,000.00
4.2.8.01.01.05	CREDITO PARA PROYECTOS VIALES DE DESARROLLO PROVINCIAL (BANCO ESPAÑOL)	1,500,000.00	1,500,000.00
4.2.8.01.01.06	FONDO DE RECURSOS NATURALES (PROGRAMA AYU DE)	7,237,878.99	7,237,878.99
4.2.8.01.02	Entidades Descentralizadas y Autónomas		25,286,621.89
	Ley 10 del CODENSA PROYECTO REGIONAL R.O. N° 30 del 21.09.92 80% Costa Iry.	6,796,911.34	6,796,911.34
4.2.8.01.02.01	TRANSFERENCIA COMPETENCIA RIEGO Y DRENAGE	928,690.70	928,690.70
	Ley No. 40 de Rentas Sustitutivas para Napo, Suc. Esml. Pastaza y Orellana	0.00	0.00
4.2.8.01.02.04	Asignación (mes gobierno central)	17,161,037.24	17,161,037.24
4.2.8.01.02.05	Convenio ACTA AGHP-GA/DPF/2012-2017	480,000.00	480,000.00
4.3.7.00.00	FINANCIAMIENTO INTERNO		4,647,829.96
4.3.7.01.00	Saldos en Caja y Bancos		4,647,829.96
4.3.8.01.01	De Cuentas por Cobrar	336,970.31	336,970.31
4.3.8.01.05	De Donaciones	0.00	0.00
4.3.8.01.02	De Arreporos de Esmos Natos	4,310,859.65	4,310,859.65
Total ingresos:			49,242,236.25

GASTOS

FUNCION 1.- SERVICIOS GENERALES

PROGRAMA 1.- ADMINISTRACION GENERAL Y FINANCIERA 3,328,936.11

FUNCION 2.- SERVICIOS GESTION DEL TERRITORIO

PROGRAMA 1.- POLITICO INSTITUCIONAL 2,984,215.93

FUNCION 3.- SERVICIOS COMUNALES

PROGRAMA 1.- ECONOMICO Y PRODUCTIVO 9,194,106.13



GOBIERNO AUTÓNOMO
DESCENTRALIZADO
PROVINCIAL DE
PASTAZA

Una nueva provincia, un nuevo horizonte.

FUNCIÓN 4.- SERVICIOS DE ORDENAMIENTO TERRITORIAL 33,734,978.08
PROGRAMA 1.- MOVILIDAD, CONECTIVIDAD Y ENERGÍA

TOTAL GASTOS: 49,242,236.25

El detalle de los gastos en los cuatro programas se encuentra en los anexos que se adjuntan.

Atentamente;

Msc. MIRIAM JURADO
Consejera provincial de Pastaza-
Presidenta de la Comisión de Planificación y Presupuesto

Sr. GERMAN FLORES MEZA
Consejero Provincial

Sr. GIGORIA TOSCANO
Consejera Provincial



Oficio No. 0174-2012-GADPPz.
Puyo, 30 de Noviembre de 2012.

Señores
CONSEJEROS PROVINCIALES
Presente.

Msc.
Mirian Jurado Tamayo
PRESIDENTA DE LA COMISION DE PLANIFICACION Y PRESUPUESTO
Presente.

De mi consideración:

Constantemente esta Prefectura está buscando nuevas fuentes de financiamiento que le permitan ejecutar la obra pública prevista en el POA 2012, tal es el caso de los excedentes del FONDEPRO del presente año, para lo cual y tomando en cuenta las obras que constan en orden de prelación, propongo la inclusión de \$ 2.641.520,00 USD en el Presupuesto para el Ejercicio Fiscal 2013, para la ejecución de las siguientes obras:

Nº	PROYECTO	MONTO
1	Calle de Shell III Etapa (incluye alcantarillado pluvial y agua potable)	797.317,39
2	Reconformación, recapeo, señalización y construcción de cunetas en el anillo vial Puyo – Tarqui – Madre Tierra	998.895,75
3	Estudio asfalto vía Las Américas – Santa Martha	684.078,65
4	Estudio asfalto calles de la Ciudadela Municipal (Puyo)	161.228,21

Agradezco su comprensión y confianza para esta propuesta tomando en cuenta que el único beneficiario es el pueblo de Pastaza.

Atentamente,



Ing. Jaime Guevara Blaschke
PREFECTO PROVINCIAL DE PASTAZA



...



GOBIERNO AUTÓNOMO
DESCENTRALIZADO
PROVINCIAL DE
PASTAZA

Una nueva provincia, un nuevo horizonte.

EL GOBIERNO AUTÓNOMO DESCENTRALIZADO PROVINCIAL DE PASTAZA

EN USO DE LAS ATRIBUCIONES QUE LE CONFIERE LA LEY

EXPIDE:

LA PRESENTE ORDENANZA DE PRESUPUESTO PARA EL EJERCICIO ECONOMICO DEL AÑO 2013

PSTO AÑO 2013.JMMM.xls



GOBIERNO AUTÓNOMO
DESCENTRALIZADO
PROVINCIAL DE
PASTAZA

Una nueva provincia, un nuevo horizonte.

I
N
T
R
O
D
U
C
C
I
O
N 

Página 2 de PSTO AÑO 2013JIMMM.xls





GOBIERNO AUTÓNOMO DESCENTRALIZADO PROVINCIAL DE PASTAZA

CONSIDERANDO

Que en el Código Orgánico de Organización Territorial, Autonomía y Descentralización ,Capítulo VII Presupuesto de los Gobiernos Autónomos Descentralizados, Art. 215 . El presupuesto "Se realizara en Programas y Proyectos...."

Que el Artículo 47 literal e) dice "Atribuciones del Consejo Provincial: Aprobar u Observar el presupuesto del gobierno autónomo descentralizado provincial, que deberá guardar concordancia con el plan provincial de desarrollo y con el de ordenamiento territorial; así como garantizar una participación ciudadana en el marco de la Constitución y la ley.

Que,el Artículo 98 del Código Orgánico de Planificación y Finanzas Publicas de la programación presupuestaria, bajo una presentación estandarizada según los catálogos y clasificadores presupuestarios, con el objeto de facilitar su exposición, posibilitar su fácil manejo, su comprensión y permitir la agregación y consolidación.

Que, Código Orgánico de Planificación y Finanzas Publicas en su artículo 102 establece que ninguna entidad del sector público podrá excluir recursos para cubrir egresos por fuera de su presupuesto.

Que, el Artículo 108 del Código Orgánico de Planificación y Finanzas Publicas ,dice Todo flujo de recurso público deberá estar contemplado obligatoriamente en el Presupuesto General del Estado o en los Presupuestos de los Gobiernos Autónomos Descentralizados, Empresas Públicas, Banca Pública y Seguridad Social.

Que, Código Orgánico de Planificación y Finanzas Publicas en su artículo 109 Los presupuestos de las entidades y organismos señalados en este código entrarán en vigencia y serán obligatorios a partir del 1 de enero de cada año

En uso de las atribuciones que le confiere la Constitución y la Ley, expide la siguiente Ordenanza Presupuestaria para el ejercicio económico 2013

Una mesa provincial, un nuevo horizonte.



1.- **BASE LEGAL**

El Gobierno Autónomo Descentralizado Provincial de Pastaza se rige principalmente mediante el Código Orgánico De Organización Territorial, Autonomía Y Descentralización , aprobado el 11 de octubre de 2010, publicada en el Suplemento del Registro Oficial No.303 del 19 de octubre del mismo año, así como también por el Código de Planificación y Finanzas Publicas, Sistema Nacional de Contratación Pública, Ley Orgánica de Servicio Publico ,además disposiciones que rigen la Administración de la Corporación.

2.- **FUNCIONES Y OBJETIVOS GENERALES**

- Promover el desarrollo sustentable de su circunscripción territorial provincial, para garantizar la realización del buen vivir a través de la implementación de políticas públicas provinciales, en el marco de sus competencias constitucionales y legales;
- Diseñar e implementar políticas de promoción y construcción de equidad e inclusión en su territorio, en el marco de sus competencias constitucionales y legales;
- Implementar un sistema de participación ciudadana para el ejercicio de los derechos y avanzar en la gestión democrática de la acción provincial;
- Elaborar y ejecutar el plan provincial de desarrollo, el de ordenamiento territorial y las políticas públicas en el ámbito de sus competencias y en su circunscripción
- Planificar, construir, operar y mantener sistemas de riego de acuerdo con la Constitución y la ley;
- Fomentar las actividades productivas provinciales, especialmente las agropecuarias, y;
- Gestionar la cooperación internacional para el cumplimiento de sus competencias.

OBJETIVOS ESPECIALES:

- Velar por la Corporación y eficiencia de la Administración Provincial.
- Resolver las consultas que, conforme a la Ley presentaren los Consejos Municipales.
- Solicitar, en cualquier tiempo, a la Contraloría General del Estado realice exámenes especiales o auditoría a los recursos financieros a la entidad.
- Denunciar ante las autoridades correspondientes los fraudes, pérdidas, desfalcos y otras desviaciones cometidas en la Administración Provincial.
- Aprobar la venta, hipoteca o donación de los bienes inmuebles que resolviere el Consejo.
- Cumplir y ejecutar las ordenanzas, acuerdos y resoluciones que dictare la Corporación.

3.- **POLITICAS DE ACCION**

Para cumplir con los objetivos programados, la entidad realizará todas las gestiones tendientes al adecuado manejo presupuestario en base a una política sana y de austeridad mediante ordenanzas, reglamentos y otras disposiciones de carácter general contenidas en el Código Orgánico de Planificación y Finanzas Publicas y las que dictare la Corporación.

4.- **ORGANIZACION**

La organización de la entidad se puede apreciar en el Organigrama Estructural que se presenta a continuación.



GOBIERNO AUTÓNOMO
DESCENTRALIZADO
PROVINCIAL DE
PASTAZA

Una nueva provincia, un nuevo horizonte.

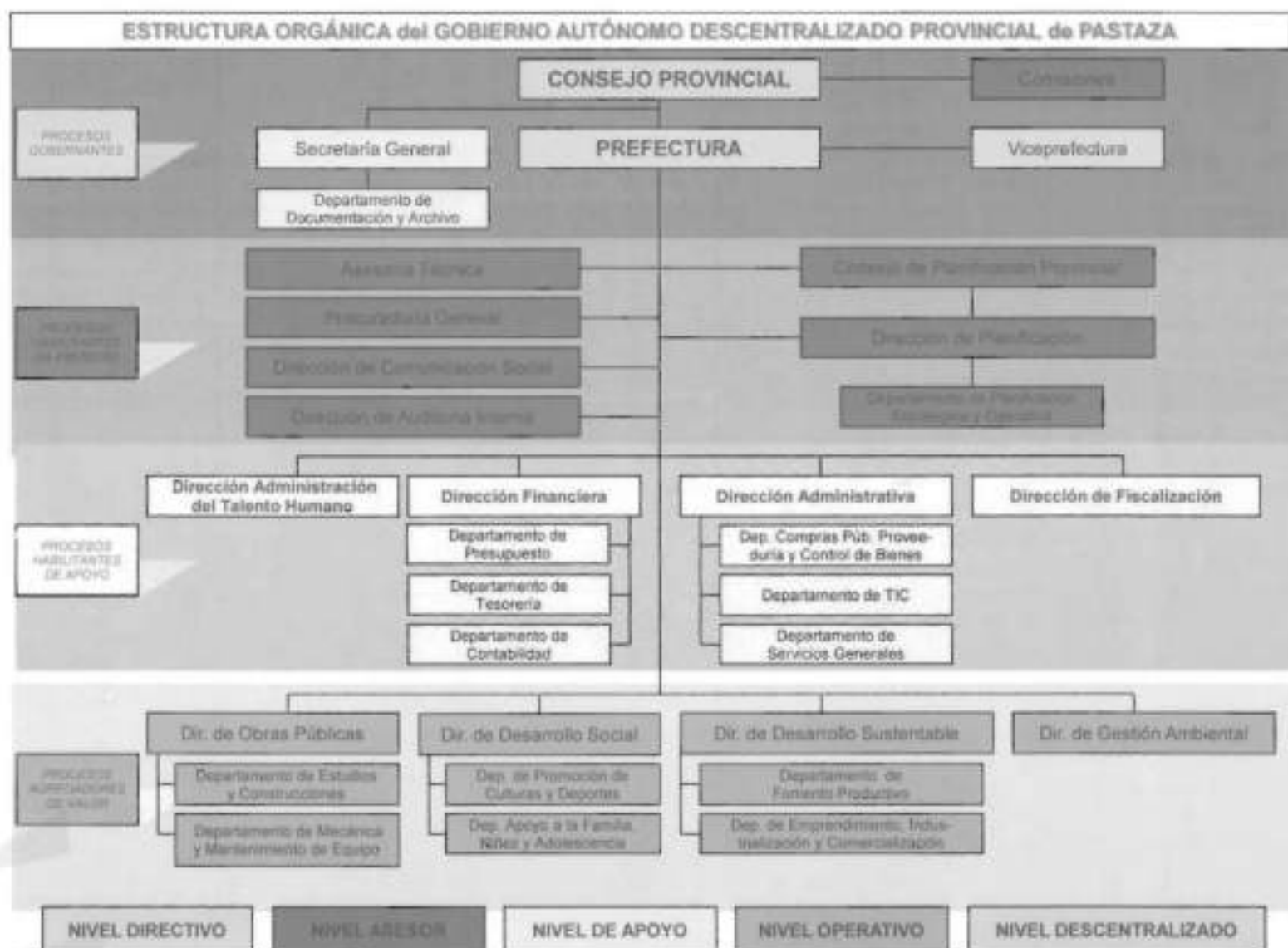



GOBIERNO AUTÓNOMO
DESCENTRALIZADO
PROVINCIAL DE
PASTAZA

Una nueva provincia, un nuevo horizonte.

INGRESOS 

Página 6 de PSTO AÑO 2013.JMMMM.xls



GOBIERNO AUTÓNOMO DESCENTRALIZADO PROVINCIAL DE PASTAZA
PROFORMA PRESUPUESTARIA 2013
DETALLE DE LOS INGRESOS COMPARATIVOS Y
LOS ESTIMADOS PARA 2013



GOBIERNO AUTÓNOMO
DESCENTRALIZADO
PROVINCIAL DE
PASTAZA

PARTIDA N°	DENOMINACION	PRESUPUESTO	PRESUPUESTO	PRESUPUESTO	ESTIMADOS
		2,010	2011	2012	2013
0.00.00.00	INGRESOS				
1.00.00.00	CORRIENTES				
1.11.00.00	IMPUESTOS				
1.11.02.00	SOBRE PROPIEDAD				
1.11.02.05	De Alcabalas	3,834.32	4,725.88	5,819.00	5,819.00
1.11.07.02	IMPUESTO DIVERSOS				
1.13.01.00	A fiscalización contratistas	0.00	0.00		
1.13.01.00	TASAS GENERALES				
1.13.01.08	Prestación de Servicios	0.00	0.00		
1.13.01.06	Especies fiscales	10,767.75	6,045.30	9,518.00	9,518.00
1.13.01.07	Venta de bases	0.00	0.00		
1.13.01.15	Fiscalización de contratos	507,100.34	521,912.11	188,856.39	188,856.39
4.1.17.02.00	RENTAS DE INVERSIONES Y MULTAS				
4.1.17.02.01	Participación Utilidades BEDE		0.00		
4.1.17.02.00	RENTAS POR ARRENDAMIENTOS DE BIENES				
4.1.17.02.02	Edificios, locales y residencias	2,500.00	2,090.00		
4.1.17.02.04	Maquinarias y Equipos		0.00		
4.1.17.04.00	MULTAS				
4.1.17.04.04	Incumplimiento de contratos	3,714.29	5,942.29	10,564.00	10,564.00
4.1.18.00.00	TRANSFERENCIAS CORRIENTES				
4.1.17.01.00	TRANSFERENCIAS CORRIENTES DEL SECTOR PUBLICO				
4.1.18.01.01	Gobierno Central				
4.1.18.01.01.01	Del FODESEC Retención Automática (70%)	1,322,883.74			
4.1.18.01.02	Entidades Descentralizadas y Autónomas				
4.1.18.01.02.01	Ley N° 10 DE ECODesarrollo REGIONAL 20% Gasto Corriente	1,234,886.80			
4.1.18.01.02.01	15% del Presupuesto del Gobierno Central. Año 2009	1,173,240.12	487,603.57		
4.1.9	OTROS INGRESOS				
4.1.9.04	OTROS NO OPERACIONALES				
4.1.9.04.99	Otros no especificados	161,502.10	30,619.72	108,284.03	108,284.03

Una mesa provincial, un mesa horizontal



PARTIDA N°	DENOMINACION	PRESUPUESTO	PRESUPUESTO	PRESUPUESTO	ESTIMADOS
		2,010	2011	2012	2013
1.9.04.99	OTROS	301,490.10	308,222.79	5,344.00	5,344.00
4.2.00.00.00	INGRESOS DE CAPITAL				
4.2.24.00.00	VENTA DE ACTIVOS DE LARGA DURACION				
4.2.24.01.00	BIENES MUEBLES				
4.2.24.01.01	Vehiculos		25,000.00		
4.2.28.00.00	TRANSFERENCIAS DE CAPITAL				
4.2.28.01.00	TRANSFERENCIAS DE CAPITAL SECTOR PUBLICO				
4.2.28.01.01	Gobierno Central				
4.2.28.01.01.01	Fondo de Desarrollo Seccional (FODESEC) Inversiones año (30%)	322,330.10	293,720.28		
4.2.28.01.01.02	Fondo de Desarrollo Provincial (FODEPRO) R.O. N° 981 17/02/92 Año 2010	118,411.85	3,281,430.99		
4.2.28.01.01.03	FODEPRO para el Servicio de la deuda (BEDE) R.O. N° 981 17/02/92 Año 2010	118,411.85	115,420.68		
4.2.28.01.01.04	15% del Presupuesto del Gobierno Central Año 2009	5,006,765.49	5,108,019.11		
4.2.28.01.01.04	Compras de acciones y participaciones de capital		224,237.24		
4.2.28.01.04	Entidades Descentralizadas y Autónomas		0.00		
4.2.28.01.04.08	Ley 10 de ECODESARROLLO REGIONAL R.O. N° 30 del 21/09/92 80% Gasto Inversión	5,189,555.20	6,890,715.73	7,455,012.00	6,796,914.34
4.2.28.01.04.10	Fondo de Desarrollo de las Provincias Amazónicas, Ley 122 N° 676 del 03/05/91		2,044,657.07	226,238.96	
4.2.28.01.04.09	Ley No.40 de Rentas Sustitutivas para Napo, Suc. Esm., Pastaza y Orellana		356,381.35	44,377.43	
4.2.28.01.04.27	Asignación leyes gobierno central		0.00	16,751,781.00	17,161,017.24
4.2.28.01.04.28	CONVENIO FODI-GOBIERNO PROVINCIAL 2009	250,000.00	454,060.10		
4.2.28.01.04.34	CREDITO PARA PROYECTOS DE DESARROLLO PROVINCIAL	10,000,000.00	1,205,360.06		
4.2.28.01.04.35	PROYECTOS DESARROLLO DEL CORREDOPR CENTRAL	40,000.00	32,332.00		
4.2.28.01.04.36	MINISTERIO DE TRANSPORTE Y OBRAS PUBLICAS CONVENIO GPP	800,000.00			
4.2.28.01.04.37	CONVENIO COLEGIO DE ABOGADOS DE PASTAZA-GOBIERNO PROVINCIAL	10,000.00			
4.2.28.01.04.38	FONDEPRO 2008	500,000.00			
4.2.28.01.04.39	FONDEPRO 2010				2,641,520.00
4.2.28.01.04.40	TRANSFERENCIA COMPETENCIA RIEGO Y DRENAJE			417,721.68	928,690.30
4.2.28.01.04.41	COMPENSACION LEY DE DONACION IMPTO A LA RENTA	4,312,000.00	4,312,000.00		
4.2.28.01.04.42	CONVENIO FODI-GPP 2011-2012	0.00	0.00	800,000.00	
4.2.28.01.04.43	CREDITO PARA PROYECTOS VIALES "CONSTRUYENDO CAMINOS" (BANCO ESTADO)				7,600,000.00
4.2.28.01.04.44	CREDITO PARA PROYECTOS VIALES DE DESARROLLO PROVINCIAL (BANCO ESTADO)			6,222,354.87	1,500,000.00
4.2.8.01.02.045	FONDO DE RECURSOS NATURALES (PROGRAMA AYUDE)			10,170,014.05	7,237,878.99
4.2.8.01.02.046	Convenio ACIA-AGIP-GADPPz 2012-2013			400,000.00	400,000.00

Una nueva provincia, un nuevo horizonte.



GOBIERNO AUTÓNOMO
DESCENTRALIZADO
PROVINCIAL DE
PASTAZA

Una nueva perspectiva, un nuevo horizonte.

PARTIDA N°	DENOMINACION	PRESUPUESTO	PRESUPUESTO	PRESUPUESTO	ESTIMADOS
		2,010	2011	2012	2013
4.2.28.02.00	DONACIONES DE CAPITAL DEL SECTOR PRIVADO INTERNO		0.00		
4.2.28.02.04	DEL SECTOR PRIVADO NO FINANCIERO		0.00		
4.2.28.02.04.001	DIR 2003 SALDO 35 X CIENTO	0.00	7,090.82		
4.2.28.02.04.002	DIR 2005 DONACION DEL IMPUESTO A LA RENTA 2005	0.00	0.00		
4.2.28.02.04.003	DIR 2006 DONACION DEL IMPUESTO A LA RENTA 2006	0.00	0.00		
4.2.28.02.04.004	DIR 2007 DONACION DEL IMPUESTO A LA RENTA	0.00	0.00		
4.3.00.00.00	INGRESOS DE FINANCIAMIENTO		0.00		
4.3.6.00.00	FINANCIAMIENTO PUBLICO		0.00		
4.3.6.02.00	Financiamiento Público Interno		0.00		
4.3.6.02.01	Del Sector Público Financiero		0.00		
4.3.6.02.01.001	Del Banco del Estado Adquisición de Maquinaria Vial	5,000,000.00	0.00		
4.3.6.02.01.002	Del Banco del Estado para proyectos de desarrollo provincial(VIA CANELOS)		6,000,000.00		
4.3.36.00.00	FINANCIAMIENTO PUBLICO				
4.3.36.05.00	Saldos pendientes por cobrar				
4.3.36.05.01	De cuentas por Cobrar				
4.3.36.05.02	De Anticipos de Fondos Netos				
4.3.8.01.00	CUENTAS PENDIENTES POR COBRAS				
4.3.8.01.01	De cuentas por Cobrar	728,360.39	638,560.00	1,000,466.15	336,970.31
4.3.8.01.05	De Donaciones	6,611,311.09	561,000.00		
4.3.8.01.02	De Anticipos de Fondos Netos	3,246,159.72	2,989,560.00	1,463,040.00	4,310,859.68
	TOTAL DE INGRESOS	46,975,227.25	35,906,707.09	45,279,391.56	49,242,236.25

GOBIERNO PROVINCIAL DE PASTAZA
PROYECCIÓN TRIMESTRAL DE LOS INGRESOS PRESUPUESTARIOS PARA 2013

H	DENOMINACION	PARCIAL	TOTAL
4.0.0.00.00	INGRESOS	49,242,236.25	49,242,236.25
4.1.0.00.00	CORRIENTES		328,385.42
4.1.1.00.00	IMPUESTOS		5,819.00
4.1.1.02.00	SOBRE LA PROPIEDAD		5,819.00
4.1.1.02.06	De Alcabalas	5,819.00	5,819.00
4.1.1.07.00	IMPUESTO DIVERSOS		0.00
4.1.1.07.07	Por fiscalización contratistas	0.00	0.00
4.1.3.01.00	TASAS GENERALES		198,374.39
4.1.3.01.08	Prestación de Servicios	0.00	0.00
4.1.3.01.08	ESPECIES FISCALES	9,518.00	9,518.00
4.1.3.01.08	VENTA DE BASES	0.00	0.00
4.1.3.01.08	FISCALIZACION DE CONTRATOS	188,856.39	188,856.39
4.1.7.00.00	RENTAS DE INVERSIONES Y MULTAS		10,564.00
4.1.7.02.00	RENTAS POR ARRENDAMIENTOS DE BIENES		0.00
4.1.7.02.02	Edificios, locales y residencias	0.00	0.00
4.1.7.02.04	Maquinarias y Equipos	0.00	0.00
4.1.7.04.00	MULTAS		10,564.00
4.1.7.04.04	Incumplimientos de contratos	10,564.00	10,564.00
4.1.8.00.00	TRANSFERENCIAS Y DONACIONES CORRIENTES		0.00
4.1.8.01.00	TRANSFERENCIAS CORRIENTES DEL SECTOR PUBLICO		0.00
4.1.8.01.01	Gobierno Central		0.00
4.1.8.01.01.01	Del FODESEC Retención Automática (2005 (70%)	0.00	0.00
4.1.8.01.02	Entidades Descentralizadas y Autónomas		0.00
4.1.8.01.02.01	Ley N° 10 DE ECODESARROLLO REGIONAL 20% Gasto Corriente	0.00	0.00
4.1.8.01.02.01	15% del Presupuesto del Gobierno Central 12 50% GASTO CORRIENTE	0.00	0.00
4.1.9	OTROS INGRESOS		113,628.03
4.1.9.04	OTROS NO OPERACIONALES		113,628.03
4.1.9.04.99	OTROS	5,344.00	5,344.00
4.1.9.04.99	Otros no especificados	108,284.03	108,284.03
4.2.0.00.00	INGRESOS DE CAPITAL		44,266,020.87
4.2.24.00.00	VENTA DE ACTIVOS DE LARGA DURACION		0.00
4.2.24.01.00	BIENES MUEBLES		0.00
4.2.24.01.01	Vehículos	0.00	0.00
4.2.8.00.00	TRANSFERENCIAS Y DONACIONES DE CAPITAL		44,266,020.87
4.2.8.01.00	TRANSFERENCIAS DE CAPITAL SECTOR PUBLICO		44,266,020.87
4.2.8.01.01	Gobierno Central		18,979,398.99
4.2.8.01.01.03	FODEPRO Año 2010	2,641,520.00	2,641,520.00
4.2.8.01.01.04	CREDITO PARA PROYECTOS VIALES "CONSTRUYENDO CAMINOS" (BANCO ESTADO)	7,600,000.00	7,600,000.00
4.2.8.01.01.05	CREDITO PARA PROYECTOS VIALES DE DESARROLLO PROVINCIAL (BANCO ESTADO)	1,500,000.00	1,500,000.00
4.2.8.01.01.06	FONDO DE RECURSOS NATURALES (PROGRAMA AYUDE)	7,237,878.99	7,237,878.99
4.2.8.01.02	Entidades Descentralizadas y Autónomas		25,286,621.88
4.2.8.01.02.01	Ley 10 de ECODESARROLLO REGIONAL R.O. N° 30 del 21/09/92 80% Gasto Inv.	6,796,914.34	6,796,914.34
4.2.8.01.02.02	TRANSFERENCIA COMPETENCIA RIEGO Y DRENAJE	928,690.30	928,690.30
4.2.8.01.02.04	Asignación leyes gobierno central	17,161,017.24	17,161,017.24
4.2.8.01.02.05	Convenio ACIA-AGIP-GADPPz 2012-2013	400,000.00	400,000.00

H	D E N O M I N A C I O N	PARCIAL	TOTAL
4.3.7.00.00	<u>FINANCIAMIENTO INTERNO</u>		<u>4,647,829.96</u>
4.3.7.01.00	<u>Saldos en Caja y Bancos</u>		<u>4,647,829.96</u>
4.3.8.01.01	De cuentas por Cobrar	336,970.31	336,970.31
4.3.8.01.05	De Donaciones	0.00	0.00
4.3.8.01.02	De Anticipos de Fondos Netos	4,310,859.65	4,310,859.65

49,242,236.25	49,242,236.25
---------------	---------------



COMPARACION PORCENTUAL POR CLASIFICACION ECONOMICA INGRESOS AÑO 2013

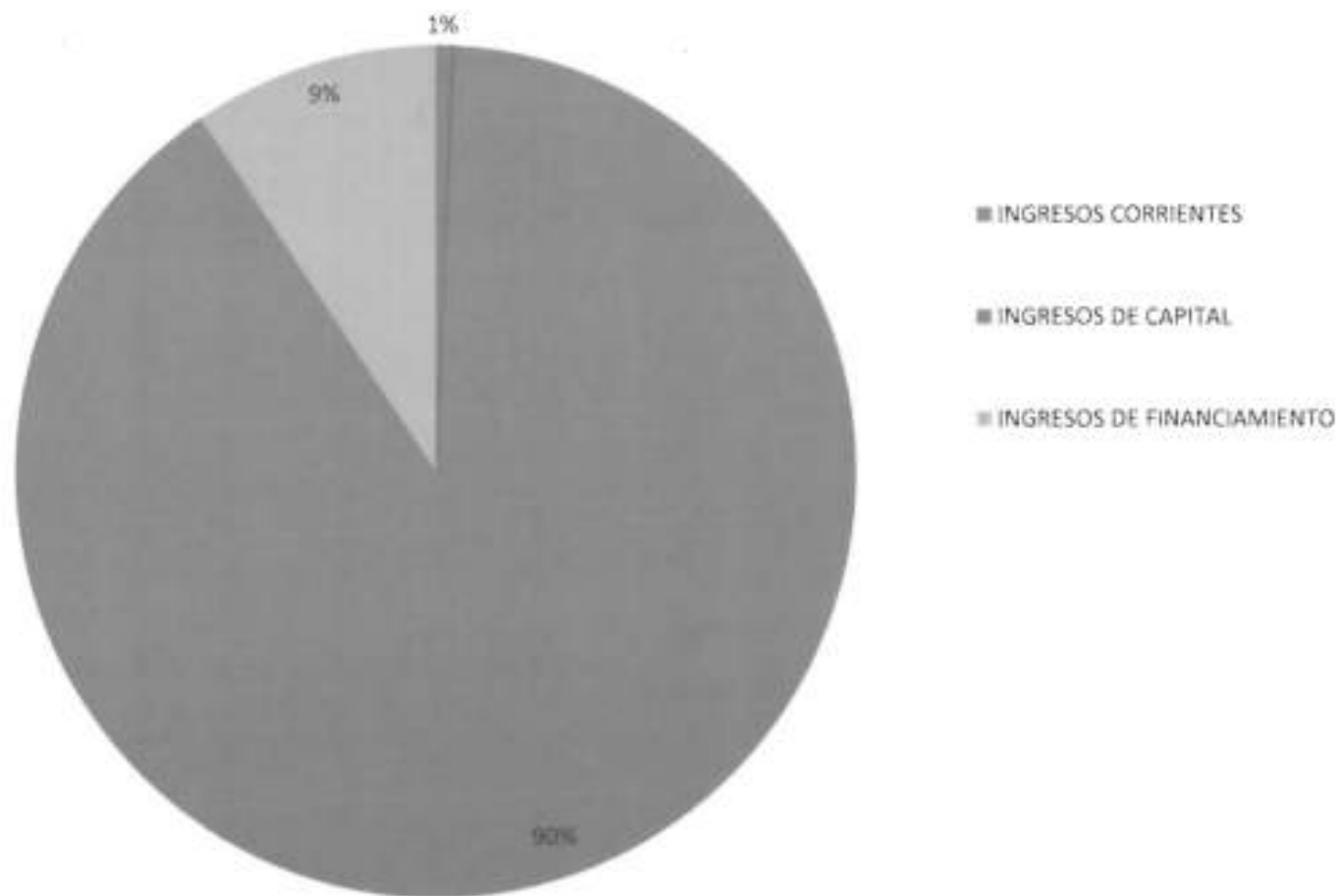

EGRESOS



TITULO I
FONDO DE SERVICIOS GENERALES
PROGRAMA 1.- ADMINISTRACION GENERAL Y FINANCIERA



FUNCION 1.- SERVICIOS SOCIALES**PROGRAMA 1.- ADMINISTRACION GENERAL Y FINANCIERA**

DESCRIPCION: Mediante este programa se desarrollarán las acciones inherentes a la Administración General, que comprende el despacho del Prefecto, los Consejeros, Comisiones, Unidades de asesoría, Unidades de apoyo y Departamento Financiero, cuyos propósitos están contemplados en resoluciones y otras disposiciones que orientan las diferentes actividades del Consejo tales como:

Redactar y asentar en libros las actas de sesiones, recibir y expedir la correspondencia, mantener el archivo, elaborar con tratos, asesorar en los trámites judiciales y extrajudiciales, desarrollar y establecer las políticas y directrices del manejo de personal; planificar, dirigir, coordinar, ejecutar las operaciones financieras y en general cumplir con las disposiciones legales y reglamentos en vigencia.

El costo de esta función es de S/ 820,515

UNIDADES EJECUTORIAS: CONSEJO, PREFECTURA, UNIDADES DE ASESORIA, UNIDADES DE APOYO Y DPTO. FINANCIERO.

A.- RECURSOS DE PERSONAL

C A T E G O R I A S	NUMERO DE SERVIDORES		MONTO
	DISPONIBLES	REQUERIDOS	
Directivo	5	5	277,864.21
Jefe de Sección	5	5	107,796.47
Profesional (Instrucción Universitaria)	18	18	259,424.40
Técnico Medio	8	8	92,821.04
Administrativo	7	7	66,712.50
De Servicio	2	2	15,896.70
TOTAL GENERAL	45	45	820,515.33



FUNCION 1.- SERVICIOS GENERALES
PROGRAMA 1.- ADMINISTRACION GENERAL Y FINANCIERA

ASIGNACION SEGUN EL OBJETO DEL GASTO

	DENOMINACION	ASIGNACION ANUAL
110.5.0.00.00	GASTOS CORRIENTES	2,177,219.81
110.5.1.00.00	GASTOS EN PERSONAL	1,205,122.70
01.00	REMUNERACIONES BASICAS	684,272.00
05	Remuneraciones Unificados	684,272.00
02.00	REMUNERACIONES COMPLEMENTARIAS	62,666.00
03	Décimo tercer sueldo	52,856.00
04	Décimo cuarto sueldo	9,810.00
03.00	REMUNERACIONES COMPENSATORIAS	6,300.00
01	Gasto de Residencia	6,300.00
04.00	SUBSIDIOS	5,000.00
06	Por Vacaciones	5,000.00
05.00	REMUNERACIONES TEMPORALES	281,307.37
08	Dietas	26,812.53
09	Horas Extraordinarias y Suplementarias	5,000.00
10	Servicios Personales por Contrato	249,494.84
06.00	APORTES PATRONALES A LA SEGURIDAD SOCIAL	123,577.33
01	Aporte patronal	70,721.33
02	Fondo de reserva	52,856.00
07.00	INDEMNIZACIONES	42,000.00
99	Otras indemnizaciones Laborales	42,000.00
110.5.3.00.00	BIENES Y SERVICIOS DE CONSUMO	230,810.00
01.00	SERVICIOS BASICOS	27,950.00
01	Agua potable	950.00
04	Energía eléctrica	15,000.00
05	Telecomunicaciones	12,000.00
02.00	SERVICIOS GENERALES	44,000.00
04	Edición, impresión, reproducción y publicación	4,000.00
05	Espectáculos, culturales y Sociales	2,000.00
06	Eventos Públicos y Oficiales	3,000.00
07	Difusión, información y publicidad	35,000.00
03.00	TRASLADOS, INSTALACIONES, VIATICOS Y SUBSISTENCIAS	19,500.00
01	Pasajes al interior	5,000.00
02	Pasajes al exterior	2,000.00

	DENOMINACION	ASIGNACION ANUAL
03	Viáticos y subsistencias en el Interior	10,000.00
04	Viáticos y subsistencias en el exterior	2,500.00
04.00	<u>INSTALACION, MANTENIMIENTO Y REPARACION</u>	<u>5,000.00</u>
04	Maquinarias y Equipos	5,000.00
5	<u>ARRENDAMIENTO DE BIENES</u>	<u>44,360.00</u>
02	Edificios, Locales y Residencias	39,360.00
05	Vehículos	5,000.00
06.00	<u>CONTRATACIONES DE ESTUDIOS E INVESTIGACIONES</u>	<u>22,500.00</u>
01	Consultoría, Asesoría e Investigación Especializada	10,000.00
03	Servicio de Capacitación	2,500.00
05	Estudio y Diseño de Proyectos	10,000.00
07.00	<u>GASTOS EN INFORMÁTICA</u>	<u>2,000.00</u>
02	Arrendamiento y Lic. De uso de paquetes informáticos	2,000.00
08.00	<u>BIENES DE USO Y CONSUMO CORRIENTE</u>	<u>65,500.00</u>
01	Alimentos y Bebidas	6,000.00
02	Vestuario, Lencería y Prendas de Protección	29,000.00
03	Combustibles y Lubricantes	15,000.00
04	Materiales de Oficina	4,000.00
05	Materiales de aseo	4,000.00
07	Materiales de Impresión, Fotografía, Reproducción y Publicaciones	6,000.00
99	Otros de uso y consumo corrientes	1,500.00
110.5.6.00.00	<u>GASTOS FINANCIEROS</u>	<u>501,287.11</u>
02.00	<u>INTERESES DE LA DEUDA PUBLICA INTERNA</u>	<u>501,287.11</u>
02	Sector Público Financiero	501,287.11
01	Banco del Estado	501,287.11
110.5.7.00.00	<u>OTROS GASTOS</u>	<u>150,000.00</u>
02.00	<u>SEGUROS, COSTOS FINANCIEROS Y OTROS GASTOS</u>	<u>150,000.00</u>
01	Seguros	150,000.00
110.5.8.00.00	<u>TRANSFERENCIAS CORRIENTES</u>	<u>90,000.00</u>
01.00	<u>TRANSFERENCIAS CORRIENTES DEL SECTOR PUBLICO</u>	<u>84,000.00</u>
02	Entidades descentralizadas y Autónomas	84,000.00
01	Aporte a la Contraloría del Estado	76,000.00
02	Al Concope	8,000.00
02.00	<u>TRANSFERENCIAS CORRIENTES AL SECTOR PRIVADO INTERNO</u>	<u>6,000.00</u>
04	Al Sector Privado no Financiero	6,000.00
01	Aporte a la Asociación de Empleados del Consejo Provincial	6,000.00
110.5.9.00.00	<u>PREVISIONES PARA REASIGNACION</u>	<u>0.00</u>
01.00	<u>ASIGNACION A DISTRIBUIR</u>	<u>0.00</u>

		DENOMINACION	ASIGNACION ANUAL
	01	Asignaciones a distribuir	0.00
110.8.0.00.00		GASTOS DE CAPITAL	40,000.00
8.4.00.00		<u>ACTIVOS DE LARGA DURACION</u>	39,000.00
01.00		<u>BIENES MUEBLES</u>	39,000.00
	.03	Mobiliarios	10,000.00
	04	Maquinarias y Equipos	15,000.00
	07	Equipos, sistemas y paquetes informáticos	10,000.00
	09	Libros y Colecciones	1,000.00
	11	Partes y repuestos	3,000.00
8.7.00.00		INVERSIONES EN TITULOS Y VALORES	1,000.00
01.00		COMPRA DE ACCIONES Y PARTICIPACIONES DE CAPITAL	1,000.00
	04	Compra de acciones y participaciones de capital	1,000.00
110.9.0.00.00		<u>APLICACION DEL FINANCIAMIENTO</u>	1,116,232.06
9.6.00.00		<u>AMORTIZACION DE LA DEUDA PUBLICA</u>	1,116,232.06
	02.00	<u>DEUDA INTERNA</u>	1,116,232.06
	01	Al Sector Público Financiero.	1,116,232.06
	01	Al Banco del Estado	1,116,232.06
		TOTAL PROGRAMA ADMINISTRACION GENERAL Y FINANC	3,333,451.87

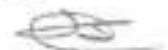

TITULO II

SERVICIOS DE GESTION DEL TERRITORIO

PROGRAMA 1.- POLITICO INSTITUCIONAL



**FUNCION 2.- SERVICIOS GESTION DEL TERRITORIO
PROGRAMA 1.- POLITICO INSTITUCIONAL**

DESCRIPCION. - Mediante este programa se llevará a cabo la atención a la educación y cultura en base al conocimiento objetivo de la zona, con dotación de equipamiento físico a las programadas tanto en el sector urbano y sector rural.

El propósito fundamental, se circunscribe en el cumplimiento de los objetivos programados en las obras físicas que se ejecutarán mediante convenios parroquiales, cantonales, provinciales e internacionales y fortalecimiento Institucional, los que se realizan con recursos de la Entidad

El costo de esta función es de: S/. 67,105

UNIDADES EJECUTORAS: PREFECTURA Y DEPARTAMENTO DE OBRAS CIVILES

A.- RECURSOS DE PERSONAL

CATEGORIAS	NUMERO DE SERVIDORES		MONTO
	DISPONIBLES	REQUERIDOS	
Profesional Universitario	3	3	45,072.85
Técnico	1	1	11,583.46
Administrativo	1	1	10,448.45
TOTAL A SUELDO	5	5	67,104.75
TOTAL GENERAL	5	5	67104.752



FUNCION 2.- SERVICIOS GESTION DEL TERRITORIO
PROGRAMA 1.- POLITICO INSTITUCIONAL

ASIGNACION SEGUN EL OBJETO DEL GASTO

PARTIDA N°	DENOMINACION	ASIGNACION ANUAL
210.5.0.00.00	GASTOS CORRIENTES	105,159.88
210.5.1.00.00	<u>GASTOS EN PERSONAL</u>	<u>92,159.88</u>
01.00	<u>REMUNERACIONES BASICAS</u>	<u>51,648.00</u>
05	Remuneraciones Unificadas	51,648.00
02.00	<u>REMUNERACIONES COMPLEMENTARIAS</u>	<u>5,394.00</u>
03	Décimo tercer sueldo	4,304.00
04	Décimo cuarto sueldo	1,090.00
04.00	<u>SUBSIDIOS</u>	<u>1,000.00</u>
06	Por Vacaciones	1,000.00
05.00	<u>REMUNERACIONES TEMPORALES</u>	<u>24,055.13</u>
09	Horas Extraordinarias y Suplementarias	8,000.00
10	Servicios Personales por Contrato	16,055.13
06.00	<u>APORTES PATRONALES A LA SEGURIDAD SOCIAL</u>	<u>10,062.75</u>
01	Aporte patronal	5,758.75
02	Fondo de reserva	4,304.00
5.3.00.00	<u>BIENES Y SERVICIOS DE CONSUMO</u>	<u>13,000.00</u>
03.00	<u>TRASLADOS, INSTALACIONES, VIATICOS Y SUBSISTENCIAS</u>	<u>5,000.00</u>
03	Viáticos y Subsistencias en el Interior	5,000.00
08.00	<u>BIENES DE USO Y CONSUMO CORRIENTE</u>	<u>8,000.00</u>
02	Vestuario, Lencería y Prendas de Protección.	8,000.00
210.7.0.00.00	GASTOS DE INVERSION	2,879,056.05
210.7.1.00.00	<u>GASTOS EN PERSONAL</u>	<u>408,056.05</u>
01.00	<u>REMUNERACIONES BASICAS</u>	<u>215,896.00</u>
06	Salarios unificados	215,896.00
02.00	<u>REMUNERACIONES COMPLEMENTARIAS</u>	<u>22,110.00</u>
03	Décimo tercer sueldo	14,258.00
04	Décimo cuarto sueldo	7,852.00
04.00	<u>SUBSIDIOS</u>	<u>5,000.00</u>
99	Otros subsidios	5,000.00
05.00	<u>REMUNERACIONES TEMPORALES</u>	<u>139,896.00</u>
09	Horas Extraordinarias y Suplementarias	15,000.00
10	Servicios Personales por Contrato	124,896.00
06.00	<u>APORTES PATRONALES A LA SEGURIDAD SOCIAL</u>	<u>25,154.05</u>
01	Aporte patronal	13,925.90
02	Fondo de reserva	11,228.15
7.3.00.00	BIENES Y SERVICIOS DE CONSUMO PARA INVERSION	151,000.00



PARTIDA N°	DENOMINACION	ASIGNACION ANUAL
03.00	<u>TRASLADOS, INSTALACIONES, VIATICOS Y SUBSISTENCIAS</u>	<u>11,000.00</u>
	01 Pasajes al interior	6,000.00
	03 Viáticos y subsistencias en el Interior	5,000.00
04.00	<u>INSTALACION, MANTENIMIENTO Y REPARACION</u>	<u>10,000.00</u>
	04 Maquinaria y Equipos	5,000.00
	05 Vehículos	5,000.00
06.00	<u>CONTRATACIONES DE ESTUDIOS E INVESTIGACIONES</u>	<u>75,000.00</u>
	01 Consultoría, Asesoría e Investigación Especializado	10,000.00
	03 Servicios de Capacitación	5,000.00
	04 Fiscalización e inspecciones técnicas	10,000.00
	05 Estudio y Diseño de Proyectos	50,000.00
08.00	<u>BIENES DE USO Y CONSUMO DE INVERSION</u>	<u>55,000.00</u>
	02 Vestuario, lencería y prendas de protección	15,000.00
	03 Combustibles y Lubricantes	25,000.00
	04 Materiales de oficina	5,000.00
	07 Materiales de Impresión, Fotografía, Reproducción y Publicaciones	5,000.00
	99 Otros de uso y Consumo de inversión	5,000.00
7.5.00.00	<u>OBRAS PUBLICAS</u>	<u>2,320,000.00</u>
01.00	<u>OBRAS DE INFRAESTRUCTURA</u>	<u>2,320,000.00</u>
	07 Construcciones y edificaciones	<u>2,320,000.00</u>
	01 Proyectos Binacionales	10,000.00
	02 Mancomunidades parroquiales, cantonales, provinciales e internacionales	50,000.00
	03 Convenios parroquiales, cantonales, provinciales e internacionales	2,000,000.00
	04 Comité de representación ante organismos internacionales	10,000.00
	05 Programa de fortalecimiento organizacional	20,000.00
	06 Convenios de cooperación interinstitucional nacionales e internacionales	150,000.00
	07 Gestión del Gobierno Provincial (Seguimiento , monitoreo y evaluación)	80,000.00
TOTAL DEL PROGRAMA POLITICO INSTITUCIONAL		2,984,215.93

SI.

TITULO III
FONDO PARA SERVICIOS COMUNALES
PROGRAMA 1.- ECONOMICO Y PRODUCTIVO



FUNCION 3.- SERVICIOS COMUNALES
PROGRAMA 1.- ECONOMICO Y PRODUCTIVO

DESCRIPCION. - Esta función tiene por objetivo el mejoramiento de las condiciones de Desarrollo Rural Sustentables a través de la Producción ,ecoturismo, agroindustria, y construcciones de infraestructura de acuerdo a nuestras competencias ,implementación y construcción de espacios Culturales , deportivos y recreacionales para los niños del sector rural. Adicionalmente, es su función el desarrollo rural sustentable, el ecoturismo, la agroindustria,etc

Adicionalmente se dará atención a la satisfacción de las necesidades sociales para la colectividad
 Complementándose con aportes económicos a los Cuerpos de Bomberos de la Provincia, Patronato Provincial.

El costo de esta función es de: S/. 330,542

UNIDADES EJECUTORAS: PREFECTURA - DEPARTAMENTO TECNICO - DIRECCION DE DESARROLLO RURAL SUSTENTABLE.

A.- RECURSOS DE PERSONAL

CATEGORIAS	NUMERO DE SERVIDORES DISPONIBLES	REQUERIDOS	MONTO
Directivo	1	1	42,320.81
Profesional (Instrucción Universitaria)	6	6	83,857.12
Técnico Medio	5	5	53,147.17
Administrativo	1	1	11,583.46
Chofer	1	1	7,948.35
TOTAL SUELDO	14	14	198,856.91
Salarios Permanentes	12	12	131,685.04
TOTAL GENERAL	26	26	330,541.95



FUNCION 3.- SERVICIOS COMUNALES
PROGRAMA 1.- ECONOMICO Y PRODUCTIVO

ASIGNACION SEGUN EL OBJETO DEL GASTO

PARTIDA N°	DENOMINACION	ASIGNACION ANUAL
310.5.0.00.00	<u>GASTOS CORRIENTES</u>	<u>395,678.69</u>
310.5.1.00.00	<u>GASTOS EN PERSONAL</u>	<u>388,678.69</u>
01.00	<u>REMUNERACIONES BASICAS</u>	<u>153,192.00</u>
05	Remuneraciones Unificadas	153,192.00
02.00	<u>REMUNERACIONES COMPLEMENTARIAS</u>	<u>15,818.00</u>
03	Décimo tercer sueldo	12,766.00
04	Décimo cuarto sueldo	3,052.00
04.00	<u>SUBSIDIOS</u>	<u>3,400.00</u>
01	Por Cargas Familiares	200.00
02	De Educación	200.00
06	Por Vacaciones	3,000.00
05.00	<u>REMUNERACIONES TEMPORALES</u>	<u>186,421.78</u>
09	Horas Extraordinarias y Suplementarias	4,000.00
10	Servicios Personales por Contrato	182,421.78
06.00	<u>APORTES PATRONALES A LA SEGURIDAD SOCIAL</u>	<u>29,846.91</u>
01	Aporte patronal	17,080.91
02	Fondo de reserva	12,766.00
310.5.3.00.00	<u>BIENES Y SERVICIOS DE CONSUMO</u>	<u>7,000.00</u>
03.00	<u>TRASLADOS, INSTALACIONES, VIATICOS Y SUBSISTENCIAS</u>	<u>7,000.00</u>
01	Pasajes al interior	2,000.00
03	Viáticos y subsistencias en el Interior	5,000.00
310.7.0.00.00	<u>GASTOS DE INVERSION</u>	<u>6,194,927.44</u>
310.7.1.00.00	<u>GASTOS EN PERSONAL</u>	<u>149,237.14</u>
01.00	<u>REMUNERACIONES BASICAS</u>	<u>92,705.88</u>
06	Salarios unificados	92,705.88
02.00	<u>REMUNERACIONES COMPLEMENTARIAS</u>	<u>9,725.49</u>
03	Décimo tercer sueldo	7,725.49
04	Décimo cuarto sueldo	2,000.00
04.00	<u>SUBSIDIOS</u>	<u>1,000.00</u>
06	Vacaciones	1,000.00
05.00	<u>REMUNERACIONES TEMPORALES</u>	<u>25,906.48</u>
09	Horas Extraordinarias y Suplementarias	7,589.00
10	Servicios Personales por Contrato	18,317.48
06.00	<u>APORTES PATRONALES A LA SEGURIDAD SOCIAL</u>	<u>19,899.29</u>

01	Aporte patronal	12,173.80
02	Fondo de reserva	7,725.49
310.7.5.00.00	<u>OBRAS PUBLICAS</u>	<u>6,045,690.30</u>
01.00	<u>OBRAS DE INFRAESTRUCTURA</u>	<u>5,545,690.30</u>
04	De urbanización y embellecimiento	530,000.00
01	Zonificación de las áreas funcionales: 1. Sustento agroforestal: Puyo, Shell, Mera, Santa Clara y San José, THO, Fátima, Madre Ti	30,000.00
02	Programa de fomento integral de servicios complementarios de calidad	500,000.00
07	Construcciones y edificaciones	<u>757,000.00</u>
01	EDIFICIO DEL GOBIERNO PROVINCIAL DE PASTAZA	160,000.00
02	TERMINACION OBRAS AÑO 2012	92,000.00
03	CURARAY - ATACAPI - LIQUINO COMPENSACION DIR	85,000.00
04	COMUNIDAD DE MORETECOCHA - AIEPRA COMPENSACION DIR	150,000.00
05	MERCADO DE MERA, CANTON MERA	150,000.00
06	ADOQUINADO INSTITUTO CAMILO GALLEGOS, CANTON MERA	50,000.00
07	ESPACIO CUBIERTO SECTORES VULNERABLES SHELL	70,000.00
09	Construcciones Agropecuarias	<u>2,923,190.30</u>
01	Mejoramiento turístico en eco, etno y de aventura	15,000.00
02	Actualización del inventario de atractivos turísticos de la provincia de Pastaza	15,000.00
03	Señalización Turística de la Provincia de Pastaza.	20,000.00
04	Marketing turístico de la provincia de Pastaza	35,000.00
05	Identificación, caracterización y evaluación de potencialidad comercial de productos y servicios turísticos innovadores (Estudio de	10,000.00
06	Ruta de la salud y de los pueblos ancestrales	15,000.00
07	Corredores turísticos articulados a la ruta del Yasuni y a la Ruta de la Salud y los Pueblos ancestrales	20,000.00
08	Pastaza, ruta del Yasuni	40,000.00
09	Fortalecimiento de las redes de comercialización agropecuaria e Integración Amazónica Provincial.	50,000.00
10	Mejoramiento Genético Bovino	200,000.00
11	Erradicación de Estomatitis Vesicular	110,000.00
12	Unidades Veterinarias Móviles	80,000.00
13	Mejoramiento Genético Bovino por transferencia de embriones en ganaderías de la provincia	100,000.00
14	Centro de negocios de la productividad provincial	20,000.00
15	Fortalecimiento productivo agroindustrial	2,000.00
16	Fincas integrales agropecuarias turísticas Int. Hugo Ortiz	30,000.00
17	Identificación, caracterización, comercialización y desarrollo de opciones agropecuarias innovadoras	20,000.00
18	Plan de innovación y difusión tecnológica para cadenas productivas.	10,000.00
19	Parque de la industria agropecuaria de la provincia de Pastaza, primera etapa	30,000.00
20	Planta de Industrialización de Cárnicos en la parroquia Veracruz	30,000.00
21	Inducción en procesos productivos, agregación de valor y comercialización	30,000.00

22	Fomento en la agregación de valor y comercialización	15,000.00
23	Estación Piscícola Jacalurco	25,000.00
24	Programa piscícola provincial	25,000.00
25	Fortalecimiento de iniciativas Empresariales	10,000.00
26	Fortalecimiento de las organizaciones productivas	15,000.00
27	Microempresas etnoculturales, turísticas, artesanales etnobotánicas y otros emprendimientos.	110,000.00
28	Producción y comercialización de artesanías amazónicas	15,000.00
29	Centro de Interpretación Natural y Cultural Pastaza, selva viva	30,000.00
30	Complejo Turístico de las Cascadas del Río Llandía San José	30,000.00
31	Construcción y mantenimiento de infraestructura turística Pública	50,000.00
32	Fomento de la cadena productiva de la caña	100,000.00
33	Fomento de la cadena productiva de la cacao	30,000.00
34	Fomento de la cadena productiva de la papa china	30,000.00
35	Fomento de la cadena productiva de la naranjilla	5,000.00
36	Fomento de la cadena productiva de la JAMAICA	3,500.00
37	Fomento de la cadena productiva del CAFE	2,000.00
38	Fomento de la cadena productiva del SACHA INCHI	2,000.00
39	PROYECTO DE GESTION INTEGRAL DE INFRAESTRUCTURA DE RIEGO Y DRENAJE	928,890.30
40	Parque Ecológico de Fátima	30,000.00
41	Manejo integrado de plagas para la certificación orgánica	10,000.00
42	Paseo Turístico Puerto Canelos (Primera Etapa)	30,000.00
43	Teleférico Pomona – Palora	50,000.00
44	Museo de la Caña en Tarqui	50,000.00
45	Centro de Exposiciones Productivas y Culturales de El Triunfo	30,000.00
46	Bio Centro de Invs. Productivas y ambientales de la provincia de Pastaza	15,000.00
47	Convenio ACIA-AGIP-GADPPz 2012-2013	400,000.00
11	Habilitamiento y Protección del Suelo, Subsuelo y Áreas Ecológicas	948,000.00
01	Plan Ambiental de la provincia de Pastaza.	40,000.00
02	Inventario de los Activos y Pasivos Ambientales Provinciales II	50,000.00
03	Valoración de los Activos y Pasivos Ambientales Provinciales	20,000.00
04	Desarrollo integral de los bosques y áreas circundantes al SNAP de la provincia de Pastaza	20,000.00
05	Sistema Forestal Provincial (FORESTACION Y REFORESTACIÓN)	25,000.00
06	Centro Médico para la recuperación de Vida Silvestre	25,000.00
07	Creación del Parque Ambiental Activo de Pastaza	25,000.00
08	Implementación de viveros forestales.	25,000.00
09	Gestión Integral de Cuencas y Microcuencas	50,000.00
10	Ejecución de estudios y planes de manejo ambiental del los proyectos y programas del GADPPz	50,000.00
11	Gestión integral de áreas mineras	60,000.00
12	Identificación y remediación de riesgos en las competencias viales del GADPPz	25,000.00
13	Aplicación y Desarrollo de los Planes de Manejo Ambiental (obras, proyectos, vías, producción, turismo, infraestructura, etc.).	100,000.00
14	ESTUDIOS AMBIENTALES LICENCIAS AMBIENTALES Y APROBECAMIENTO FORESTAL	50,000.00

	15 AUDITORIAS AMBIENTALES	10,000.00
	16 Programa de manejo integral de los residuos contaminantes en la provincia de acuerdo a competencias	20,000.00
	17 Centro de Desarrollo e Interpretación de Producción mas limpia de Pastaza, a favor del Cambio Climático	25,000.00
	18 Socialización, Promoción, Difusión y Concientización Ambiental	25,000.00
	19 Proceso de creación de la Comisaria Ambiental. (Ordenanza)	10,000.00
	20 Mediación de conflictos ambientales	15,000.00
	21 Identificación y rescate de peces nativos	20,000.00
	22 Fortalecimiento a la Estación Biológica Pindo Mirador	75,000.00
	23 Análisis de los contaminantes ambientales (agua, suelos, aire) con la implementación de un laboratorio de Calidad Ambiental	75,000.00
	24 Implementación de laboratorio de Calidad Ambiental (agua, suelo y aire)	38,000.00
	25 Transferencia de Tecnología Limpia para Certificación Internacional	10,000.00
	26 Centros de Investigación y Producción de Flora y Fauna de la Zona	30,000.00
	27 Implementación de laboratorio de investigación de enfermedades tropicales y fitofármacos	25,000.00
	28 Parque Ecológico de Fátima	5,000.00
99	Otras Obras de Infraestructura	387,500.00
	01 ACTIVIDADES DE PROM. TURISTICA, CULTURAL Y DEPT. ANIVERSARIO	150,000.00
	02 FERIAS CANTONALES	40,000.00
	03 FERIA AGROPECUARIA DE LA INTEGRACION AMAZONICA DE LA PARROQUIA 10 DE AGOSTO	40,000.00
	04 FERIA AGROPRODUCTIVA,EL TRIUNFO	20,000.00
	05 CARNAVAL CULTURAL 2013	10,000.00
	06 FERIAS PARROQUIALES (SEGÚN ORDENANZA)	127,500.00
310.7.5.04.00	<u>OBRAS EN LINEAS, REDES E INSTALACIONES ELECTRICAS Y DE TELECOMUNICACIONES</u>	300,000.00
01	<u>Líneas, Redes e Instalaciones Eléctricas</u>	300,000.00
01	ILUMINACION VARIOS SECTORES RURALES EN LA PROVINCIA (convenios)	300,000.00
05.00	<u>MANTENIMIENTO Y REPARACIONES</u>	200,000.00
01	En Obras de Infraestructura	200,000.00
01	MANTENIMIENTO Y REPARACION DE OBRAS COMUNITARIAS (convenios)	200,000.00
310.8.0.00.00	GASTOS DE CAPITAL	2,603,500.00
8.8.00.00	<u>TRANSFERENCIAS DE CAPITAL</u>	<u>2,603,500.00</u>
01.00	<u>TRANSFERENCIAS DE CAPITAL DEL SECTOR PUBLICO</u>	<u>2,603,500.00</u>
01	Gobierno Central	2,466,000.00
	01 Fomento de rescate y recuperación de conocimientos ancestrales.	2,000.00
	02 Valoración y recuperación del Patrimonio Cultural provincial	10,000.00
	03 Programa de Interés social (Patronato)	2,400,000.00
	04 Aporte al Cuerpo Bomberos de Puyo \$ 6.000, Cuerpo de Bomberos de Mera \$ 2.500; Escuela de Educación Especial \$8.000	16,500.00
	05 Apoyo a la educación	2,500.00
	06 Apoyo a manifestaciones culturales y dancísticas	5,000.00

	07 Consejo de la niñez y adolescencia	5,000.00
	08 Participación ciudadana	25,000.00
02	<u>Entidades descentralizadas y Autónomas</u>	<u>137,500.00</u>
	01 Recuperación de valores culturales y tradicionales pueblos Indígenas y Aportes a Parroquias	6,000.00
	02 Aporte al Deporte Barrial	24,000.00
	03 Fortalecimiento al Deporte rural provincial	60,000.00
	04 Aporte al Deporte Escolar	20,000.00
	05 Convenio AGAPE - Transporte Niños Esc. José Joaquín de Oñedo	2,500.00
	06 FONDO PARA ATENDER EMERGENCIAS PROVINCIALES	25,000.00
	TOTAL DEL PROGRAMA ECONOMICO Y PRODUCTIVO	\$ <u>9,194,106.13</u>



TITULO IV

FONDO PARA SERVICIOS ORDENAMIENTO TERRITORIAL

PROGRAMA 1.- MOVILIDAD, CONECTIVIDAD Y ENERGIA



**FUNCION 4.- SERVICIOS DE ORDENAMIENTO TERRITORIAL
PROGRAMA 1.- MOVILIDAD, CONECTIVIDAD Y ENERGIA**

DESCRIPCION.- Con la ejecución de este programa se promoverá el desarrollo de la Provincia. Mediante la construcción y mantenimiento de vías de intercomunicación de los centros más densamente poblados y de producción, para facilitar que los productos salgan a los mercados centrales donde se pueda comercializar en precios razonables.

El costo de esta función es de :

SI. 870,997

UNIDADES EJECUTORAS: PREFECTURA, DEPARTAMENTO TECNICO Y VIAL

A.- RECURSOS DE PERSONAL

CATEGORIAS	NUMERO DE SERVIDORES		ASIGNACION ANUAL
	DISPONIBLES	REQUERIDOS	2011
Directivo	1	1	32,931.29
Jefe de Sección	2	2	40,041.71
Profesional (Instrucción Universitaria)	2	2	24,097.21
Técnico Medio	6	6	55,154.54
Administrativo	3	3	24,613.66
Servicio	3	3	22,211.19
TOTAL A SUELDO	17	17	199,049.61
Salarios Permanentes	65	65	671,947.33
TOTAL GENERAL	101	101	870,996.95

FUNCION 4.- SERVICIOS ORDENAMIENTO TERRITORIAL
PROGRAMA 1.- MOVILIDAD, CONECTIVIDAD Y ENERGIA

ASIGNACION SEGUN EL OBJETO DEL GASTO

PARTIDA N°	DENOMINACION	ASIGNACION ANUAL
410.5.00.00.00	<u>GASTOS CORRIENTES</u>	<u>1,001,183.07</u>
410.5.1.00.00	<u>GASTOS EN PERSONAL</u>	<u>837,798.58</u>
01.00	<u>REMUNERACIONES BASICAS</u>	<u>503,052.00</u>
05	Remuneraciones Unificadas	503,052.00
02.00	<u>REMUNERACIONES COMPLEMENTARIAS</u>	<u>53,522.56</u>
03	Décimo tercer sueldo	34,616.00
04	Décimo cuarto sueldo	8,531.00
35	Remuneración Variable por Eficiencia	10,375.56
04.00	<u>SUBSIDIOS</u>	<u>3,000.00</u>
99	Otros Subsidios	3,000.00
05.00	<u>REMUNERACIONES TEMPORALES</u>	<u>197,291.81</u>
09	Horas extraordinarias y Suplementarias	12,950.00
10	Servicios Personales por Contrato	184,341.81
06.00	<u>APORTES PATRONALES A LAS SEGURIDAD SOCIAL</u>	<u>80,932.21</u>
01	Aporte patronal	46,316.21
02	Fondo de reserva	34,616.00
410.5.3.00.00	<u>BIENES Y SERVICIOS DE CONSUMO</u>	<u>118,384.49</u>
03.00	<u>TRASLADOS, INSTALACIONES, VIATICOS Y SUBSISTENCIAS</u>	<u>19,392.50</u>
01	Pasajes al interior	9,392.50
03	Viáticos y Subsistencias en el interior	10,000.00
04.00	<u>INSTALACION, MANTENIMIENTO Y REPARACION</u>	<u>13,007.50</u>
04	Maquinarias y Equipos	7,427.53
05	Vehiculos	5,579.97
06.00	<u>CONTRATACIONES DE ESTUDIOS E INVESTIGACIONES</u>	<u>10,000.00</u>
01	Consultorías, Asesoría e Investigación especializada	5,000.00
05	Estudio y diseño de Proyectos	5,000.00
08.00	<u>BIENES DE USO Y CONSUMO CORRIENTE</u>	<u>75,984.49</u>
03	Combustibles y Lubricantes	50,000.00
04	Materiales de oficina	4,000.00
05	Materiales de aseo	4,000.00
07	Materiales de Impresión, Fotografía, Reproducción y Publicaciones	17,984.49
410.5.8.00.00	<u>TRANSFERENCIAS CORRIENTES</u>	<u>45,000.00</u>
02.00	<u>TRANSFERENCIAS CORRIENTES AL SECTOR PRIVADO INTERNO</u>	<u>45,000.00</u>
04	<u>AL SECTOR PRIVADO NO FINANCIERO</u>	<u>45,000.00</u>
01	Agasajo navideño escolares de la Toda La Provincia	45,000.00
410.7.0.00.00	<u>GASTOS DE INVERSION</u>	<u>32,243,795.01</u>
410.7.1.00.00	<u>GASTOS EN PERSONAL PARA INVERSION</u>	<u>2,242,058.04</u>
01.00	<u>REMUNERACIONES BASICAS</u>	<u>1,243,290.24</u>

PARTIDA N°	DENOMINACION	ASIGNACION ANUAL
06	Salarios Unificados	1,243,290.24
02.00	REMUNERACIONES COMPLEMENTARIAS	90,407.52
03	Décimo tercer sueldo	63,607.52
04	Décimo cuarto sueldo	26,800.00
04.00	SUBSIDIOS	61,579.27
99	Otros subsidios.	61,579.27
05.00	REMUNERACIONES TEMPORALES	608,731.19
09	Horas extraordinarias y Suplementarias	58,673.34
10	Servicios Personales por Contrato	550,057.85
06.00	APORTES PATRONALES A LAS SEGURIDAD SOCIAL	196,049.82
01	Aporte patronal	117,481.20
02	Fondo de reserva	63,607.52
03	Fondo de Jubilación Patronal	14,961.10
07.00	INDEMNIZACIONES	42,000.00
99	Otras indemnizaciones laborales	42,000.00
7.3.00.00	BIENES Y SERVICIOS DE CONSUMO PARA INVERSION	814,952.18
01	SERVICIOS GENERALES	4,051.17
	Eventos públicos y oficiales	4,051.17
04	INSTALACION, MANTENIMIENTO Y REPARACION	96,401.01
04	Maquinaria y Equipos	69,617.45
05	Vehículos	26,783.56
06	CONTRATACIONES DE ESTUDIOS E INVESTIGACIONES	363,000.00
01	Consultoría, Asesoría e Investigación Especializado	5,000.00
03	Servicios de Capacitación	50,000.00
04	Fiscalización e inspecciones técnicas	8,000.00
05	Estudio y Diseño de Proyectos	300,000.00
08	BIENES DE USO Y CONSUMO DE INVERSION	351,500.00
02	Vestuario, lencería y prendas de protección	22,500.00
03	Combustibles y Lubricantes	300,000.00
04	Materiales de oficina	8,000.00
07	Materiales de Impresión, Fotografía, Reproducción y Publicaciones	15,000.00
99	Otros de uso y Consumo de inversión	6,000.00
7.5.00.00	OBRAS PUBLICAS	29,186,784.79
01.00	EN OBRAS DE INFRAESTRUCTURA	28,861,784.79
05	Obras Públicas de Transporte y Vías	28,861,784.79
1	Asfalto CV Simón Bolívar Sucre Chicocapatza (BANCO DEL ESTADO)	420,805.00
2	Asfalto CV el Triunfo Arajuno 1RA Etapa (BANCO DEL ESTADO)	789,563.00
3	Puente en San Jacinto (BANCO DEL ESTADO)	289,632.00
4	ASFALTO ENTRADA A PIATUA-SAN RAFAEL-4 DE AGOSTO, CON SUS RAMALES JANDIAYACU Y CHONTAYACU,CANTON	400,000.00
5	CAMINO LASTRADO CHAPINZA-COPATAZA I ETAPA	250,000.00
6	ASFALTO PORVENIR POMONA II ETAPA	1,502,545.44

PARTIDA N°	DENOMINACION	ASIGNACION ANUAL
7	C.V. ATACAPI-LIQUINO,CANTON ARAJUNO	500,000.00
8	PUENTE SOBRE EL RIO JATUNPACCHA	533,170.19
9	Puente ISCA-YACU,STA. CLARA	650,000.00
10	ACCESOS EN EL PUENTE SOBRE EL RIO ANZU Y CHUALAYACU ,CANTON SANTA CLARA	600,000.00
11	Parroquia Canelos: Continuación Vía a Umupi (Multimodal)	450,000.00
12	Parroquia Curaray CONVENIOS	300,000.00
13	Parroquia Sarayaku CONVENIOS	300,000.00
14	Parroquia Río Tigre CONVENIOS	300,000.00
15	Parroquia Río Corrientes CONVENIOS	300,000.00
16	Parroquia Montalvo CONVENIOS	300,000.00
17	Parroquia Simón Bolívar CONVENIOS	150,000.00
18	Caminos urbano marginales -Parroquiales	500,000.00
19	Terminación de obras año 2011	953,540.14
20	Asfalto de la vía San José-Playas del Pastaza-Yanamaru-Amazonas-Puerto Santa Ana-Chinchayac-parroquia Madre Tierra, Cant	3,513,293.44
21	PUENTE SOBRE ANZU PROYECTO AYUDE NO REEMBOLSABLE (2012)	1,256,090.22
22	PUENTE SOBRE EL RIO CHOALAYACU (PROYECTO AYUDE NO REEMBOLSABLE 2012)	121,712.35
23	PUENTE SOBRE EL RIO BOBONAZA,PARROQUIA CANELOS (PROYECTO AYUDE NO REEMBOLSABLE 2012)	1,737,850.26
24	ASFALTO EN LA VIA EL TRIUNFO-ARAJUNO DESDE LAS ABS. 9+000.00 A 12+000.00, PARROQUIA EL TRIUNFO (PROYEC	608,932.72
25	ASFALTO Y ALCANTARILLADO PLUVIAL BARRIO EL RECREO (FONDEPRO 2009)	343,130.03
26	Programa de micro empresas viales	100,000.00
27	ASFALTO VIA CURARAY-FRANCISCO DE ORELLANA-JATUN PACCHA,HASTA KM 12 VIA 10 DE AGOSTO-EL TRIUNFO (BE	1,500,000.00
28	ASFALTO CAMINO VECINAL DESDE MURIALDO-LIBERTAD HASTA JATUNPACCHA (BEDE)	1,000,000.00
29	ASFALTO TARQUI-SAN JACINTO-LOS ANGELES,CANTON PASTAZA (BEDE)	1,000,000.00
30	ASFALTO DE MERA-NUEVO MERA-24 DE MAYO,CANTON MERA (BEDE)	1,500,000.00
31	ASFALTO VIA AL ARAJUNO KM 14 HASTA SAN RAMON INGRESO A CAJABAMBA-FIN DEL ASFALTO;INGRESO A PALMA I	1,000,000.00
32	ASFALTO KM 31 VIA TENA CAJABAMBA I Y II -SAN LUIS-SEGUNDA ETAPA (NO INCLUYE EL PUENTE SOBRE EL RIO ARA	800,000.00
33	ASFALTO VIA AL ARAJUNO KM 17-ESFUERZO I Y II-SAN LUIS-EL TRIUNFO (BEDE)	800,000.00
34	PUENTE SHELL ,SOBRE DIQUE DE SHELL	350,000.00
35	REPARACION DEL PUENTE SECTOR SACHA RUNA Y LASTRADO DE VIA,SHELL	70,000.00
36	ASFALTO CLD. POPULAR MERA,CANTON MERA	110,000.00
37	CAMINO LASTRADO SHIRAN- PUPUNAS, PARROQUIA SIMON BOLIVAR	200,000.00
38	ASFALTO C.V. KM 25 VIA NAPO-SAN JOSE DEL LLANDIA-LAS CASCADAS (2.6)KM	650,000.00
39	ASFALTO CALLES DE SHELL III ETAPA (INCLUYE ALCANTARILLADO PLUVIAL Y AGUA POTABLE) FONDEPRO 2010	797,317.39
40	RECONFORMACION,RECAPEO,SEÑALIZACION Y CONSTRUCCION DE CUNETAS EN EL ANILLO VIAL PUYO-TARQUI-SAM	998,895.75
41	ASFALTO VIA LAS AMERICAS-SANTA MRTHA,CANTON PASTAZA . FONDEPRO 2010	684,078.65
42	ASFALTO CALLES DE LA CIUDADELA MUNICIPAL (PUYO) FONDEPRO 2010	161,228.21
43	AFIRMADO ARBOLITOS-CONDOR MIRADOR	70,000.00
05.00	MANTENIMIENTO Y REPARACIONES	325,000.00
01	EN OBRAS DE INFRAESTRUCTURA	325,000.00
01	Puentes Y Tarabitas	75,000.00
02	Mantenimiento, Señalización Y Reparación de Vías	150,000.00
03	Mantenimiento de Vías Asfaltadas	100,000.00
410.8.0.00.00	GASTOS DE CAPITAL	490,000.00



GOBIERNO AUTÓNOMO
DESCENTRALIZADO
PROVINCIAL DE
PASTAZA



Nueva nuestra provincia, un nuevo horizonte.

<u>PARTIDA Nº</u>	<u>DENOMINACION</u>	<u>ASIGNACION ANUAL</u>
8.4.00.00	ACTIVOS DE LARGA DURACION	490,000.00
01.00	BIENES MUEBLES	490,000.00
04	Mant. varios y Equipos	150,000.00
05	Vehículos	30,000.00
08	Herramientas	10,000.00
07	Equipos, sistemas y paquetes informáticos	50,000.00
04	Partes y Repuestos	250,000.00
	TOTAL PROGRAMA MOVILIDAD, CONECTIVIDAD Y ENERGIA S/.	33,734.978.08



GOBIERNO AUTÓNOMO
DESCENTRALIZADO
PROVINCIAL DE
PASTAZA

Una nueva provincia, un nuevo horizonte.

IV.- RESUMEN DE LOS RECURSOS DE PERSONAL

CATEGORÍAS	NUMERO DE SERVIDORES	
	DISPONIBLES	REQUERIDOS
Directivo	13	13
Jefe de Sección	9	9
Profesional Universitario	25	25
Técnico Medio	11	11
Administrativo	35	35
De Servicio	7	7
Chofer	3	3
TOTAL A SUeldo	103	103
SALARIOS PERMANENTES	76	76
TOTAL SALARIOS	76	76
TOTAL GENERAL	179	179



GUBIERNU AUTÓNOMU
DESCENTRALIZADO
PROVINCIAL DE
PASTAZA

Una nueva provincia, un nuevo horizonte.

DETALLE DE INVERSIONES





GOBIERNO AUTÓNOMO
DECENTRALIZADO
PROVINCIAL DE
PASTAZA

Una nueva provincia, un nuevo horizonte.

GOBIERNO PROVINCIAL DE PASTAZA
DETALLE DE OBRAS EN TRANSPORTES Y COMUNICACIONES
PRESUPUESTO 2013

CÓDIGO	DESCRIPCIÓN	ASIGNACIÓN	CODIFICADO			
			PROY	PRGB	PART	CLASIF
		28,791,784.79				
1	Asfalto Camión Bolívar Surco Chiricopataza (BANCO DEL ESTADO)	420,835.00	FY2013	413	05	001
2	Asfalto Camión Trujillo Arapujo 1RA Etapa (BANCO DEL ESTADO)	759,592.00	FY2013	413	05	002
3	Plenito en San Jacinto (BANCO DEL ESTADO): ASfalto ENTRADA A PATUN SAN RAFAEL (1RA ETAPA) CON SUS RAMALES LANCINIACU Y CHORRAYOLCAJON SANTA CLARA (1RA ETAPA)	289,632.00	FY2013	413	05	003
4	CARRILLO LASTRADO CHAPINZA COCATAZA ETAPA	400,000.00	FY2013	413	05	004
5	ASfalto PARRAJE PARRAJE BETA	250,000.00	FY2013	413	05	005
6	ASfalto PARRAJE PARRAJE BETA	1,502,545.44	FY2013	413	05	006
7	ASfalto PARRAJE PARRAJE BETA	500,000.00	FY2013	413	05	007
8	PUNTE SOBRE EL RIO JUMAYACU	530,170.18	FY2013	410	05	008
9	PUNTE SOBRE EL RIO JUMAYACU	650,000.00	FY2013	413	05	009
10	ASfalto PARRAJE PARRAJE BETA	600,000.00	FY2013	413	05	010
11	Parrquia Candor - Continuación vía a Jumbi (Mujmade)	450,000.00	FY2013	410	05	011
12	Parrquia Cuzco CONVENIOS	300,000.00	FY2013	413	05	012
13	Parrquia Sarayaku CONVENIOS	300,000.00	FY2013	413	05	013
14	Parrquia Rio Tigra CONVENIOS	300,000.00	FY2013	410	05	014
15	Parrquia Rio Cocharcas CONVENIOS	300,000.00	FY2013	410	05	015
16	Parrquia Muzano CONVENIOS	300,000.00	FY2013	413	05	016
17	Parrquia Simón Bolívar CONVENIOS	150,000.00	FY2013	410	05	017
18	Caminos urbanos marginales - Parrquias	500,000.00	FY2013	410	05	018
19	Terminación de obras año 2011 Asfalto de la vía San José Pajar del Pastaza Yaramari Amazonas Puerto Santa Ana Chirchayal parroquia Madre Tierra Gamón Mesa (PRESUPUESTO AYUDE NO REEMBOLSABLE 2012)	355,540.14	FY2013	410	05	019
20	PUNTE SOBRE ANZO PROYECTO AYUDE NO REEMBOLSABLE 2012	3,510,263.44	FY2013	410	05	020
21	PUNTE SOBRE ANZO PROYECTO AYUDE NO REEMBOLSABLE 2012	1,250,090.22	FY2013	410	05	021
22	PUNTE SOBRE EL RIO BOBONCA PARRQUIA COMELOS PROYECTO AYUDE NO REEMBOLSABLE 2012	12,710.35	FY2013	410	05	022
23	PUNTE SOBRE EL RIO BOBONCA PARRQUIA COMELOS PROYECTO AYUDE NO REEMBOLSABLE 2012	1,737,854.25	FY2013	410	05	023
24	ASfalto en la vía a Trujillo Arapujo desde las asf. de Jumbi a la parroquia EL TALINCO PROYECTO AYUDE NO REEMBOLSABLE 2012	602,922.72	FY2013	410	05	024
25	ASfalto en la vía a Trujillo Arapujo desde las asf. de Jumbi a la parroquia EL TALINCO PROYECTO AYUDE NO REEMBOLSABLE 2012	548,143.08	FY2013	410	05	025
26	Programa de microempresas Páez	100,000.00	FY2013	410	05	026
27	ASfalto de la vía a Trujillo Arapujo desde las asf. de Jumbi a la parroquia EL TALINCO PROYECTO AYUDE NO REEMBOLSABLE 2012	1,530,300.00	FY2013	410	05	027
28	ASfalto de la vía a Trujillo Arapujo desde las asf. de Jumbi a la parroquia EL TALINCO PROYECTO AYUDE NO REEMBOLSABLE 2012	1,000,000.00	FY2013	410	05	028
29	ASfalto de la vía a Trujillo Arapujo desde las asf. de Jumbi a la parroquia EL TALINCO PROYECTO AYUDE NO REEMBOLSABLE 2012	1,000,000.00	FY2013	410	05	029
30	ASfalto de la vía a Trujillo Arapujo desde las asf. de Jumbi a la parroquia EL TALINCO PROYECTO AYUDE NO REEMBOLSABLE 2012	1,500,000.00	FY2013	410	05	030
31	ASfalto de la vía a Trujillo Arapujo desde las asf. de Jumbi a la parroquia EL TALINCO PROYECTO AYUDE NO REEMBOLSABLE 2012	1,000,000.00	FY2013	410	05	031
32	ASfalto de la vía a Trujillo Arapujo desde las asf. de Jumbi a la parroquia EL TALINCO PROYECTO AYUDE NO REEMBOLSABLE 2012	600,000.00	FY2013	410	05	032
33	ASfalto de la vía a Trujillo Arapujo desde las asf. de Jumbi a la parroquia EL TALINCO PROYECTO AYUDE NO REEMBOLSABLE 2012	800,000.00	FY2013	410	05	033
34	PUNTE SOBRE EL RIO JUMAYACU	350,000.00	FY2013	410	05	034
35	REPARACION DEL PUENTE SOBRE EL RIO JUMAYACU	70,000.00	FY2013	410	05	035



GOBIERNO AUTÓNOMO
DECENTRALIZADO
PROVINCIAL DE
PASTAZA

[Signature]

Una nueva provincia, un nuevo horizonte.

CÓDIGO	DESCRIPCIÓN	ASIGNACIÓN	CODIFICADO			
			PROY	PRG	PART	CLASIF
36	AREA FONDECOS PARA EL RACIONAMIENTO	110,000.00	FY2013	413	35	038
37	COMUNO LASTRACÓ SE RAY FURNAS FERROVIARIAS SIMON BOLIVAR	200,000.00	FY2013	413	35	037
38	AREA FONDECOS PARA EL RACIONAMIENTO DE LAS COMUNIDADES RURALES	450,000.00	FY2013	413	05	030
39	ASPA TO CALLES DE BIELLII ETAPA INCENTIVO A LA BARRERA FLUVIAL Y AGUA POTABLE FONDEPRO 2010	75,000.00	FY2013	413	35	046
40	RECONSTRUCCION DE REDES DE SANEAMIENTO Y CONSTRUCCION DE CASAS EN EL ANILLO VIAL EN EL MUNICIPIO SANTA MARÍA DE CONDUCION	98,889.75	FY2013	413	35	040
41	ASPA TO CALLES AMBIOAS SANTA MARIA CALLES PASTAZA FONDEPRO 2010	634,038.65	FY2013	413	05	041
42	ASPA TO CALLES DE LA CUADRA MUNICIPAL (FOND) FONDEPRO 2010	101,228.22	FY2013	413	35	042
43	ASPA TO CALLES DE LA CUADRA MUNICIPAL (FOND) FONDEPRO 2010	70,000.00	FY2013	413	35	043
		125,000.00				
32	Fuentes Y Trazados	75,000.00	FY2013	413	35	032
33	Mantenimiento, Saneamiento Y Reparación de Vías	150,000.00	FY2013	410	35	033
34	Mantenimiento de Vías Asfaltadas	100,000.00	FY2013	413	35	034

29.116.784.78

Dirección Financiera
 Teléfono: (593) 03 2585 180 • 2003 630 • Fax: 2003 179
 Sitio web: www.gobnet.gub.ec • Email: gerencia@gubnet.gubnet.ec

Dirección: Financiero del Gobierno Provincial de Pastaza - Calle Bolívar - Loja - Pastaza
 Telefonos: (09) 31 33 2835 3000 - 3133 6337 - Fax: 3133 1779
 Sitio web: www.gob-pastaza.gob.ec email: gerencia@pastaza.gob.ec

GOBIERNO PROVINCIAL DE PASTAZA
DETALLE DE OBRAS EN SERVICIOS COMUNITARIOS
PRESUPUESTO 2013

No.	DETALLE OBRAS DE INFRAESTRUCTURA	ASIGNACION INICIAL	CODIFICADO			
			PROYECTO	PROGRAMA	PARTIDA	CLASIFICADOR
De Urbanización y Embellecimiento		530,000.00				
01	Zonificación de asentamientos funcionales: 1. Sistema agroforestal: Puyo, Siki, Mera, Santa Clara y San José - T.O. Talma, Mada Terna, Tancui, Versacruz, Diez de Agosto, Pomona, 2. Tercera en Carelos, Anajura, El Talar, Simón Bolívar 3. Servicios ambientales, turismo, diversidad cultural y biológica: C. Tary, Río Tigua, Rio Comontas, Maitava, Kanyon	30,000.00	PY2013	310	04	001
02	Programa de Atención Integral de servicios comunitarios de calidad.	500,000.00	PY2013	310	04	002
Construcciones y Edificaciones		757,000.00				
01	EDIFICIO DEL GOBIERNO PROVINCIAL DE PASTAZA	180,000.00	PY2013	310	07	201
02	TERMINACION OBRAS AÑO 2012	52,000.00	PY2013	310	07	202
03	CUJRARAY - ATACAPI - LIQUINDO COMPENSACION D.F.	85,000.00	PY2013	310	07	203
04	COMUNIDAD DE MORE TECOCHA - A. E.P.R.A. COMPENSACION D.F.	140,000.00	PY2013	310	07	204
05	MERCADO DE MERA, CANTÓN MERA	140,000.00	PY2013	310	07	205
06	ADQUINADO INSTITUTO CAMILO GALLEGOS, CANTÓN MERA	50,000.00	PY2013	310	07	206
07	ESPACIO CUBIERTO SECTORES VULNERABLES SHELL	70,000.00	PY2013	310	07	207
Construcciones Agropecuarias		2,923,190.30				
01	Mejoramiento de espacios en eco-ahorro de aventura	15,000.00	PY2013	310	05	001
02	Adquisición de invernadero albañiles en los municipios de Pastaza	15,000.00	PY2013	310	05	002
03	Seguimiento Turístico de la Provincia de Pastaza	20,000.00	PY2013	310	05	003
04	Marketing turístico de la provincia de Pastaza	35,000.00	PY2013	310	05	004
05	Identificación, caracterización y evaluación de potencialidad comercial de productos y servicios turísticos innovadores (Fuente de mercado)	10,000.00	PY2013	310	05	005
06	Ruta de la salud y de los pueblos ancestrales	15,000.00	PY2013	310	05	006
07	Comedores turísticos articulados a la Ruta del Turismo y la Ruta de la Salud y los Pueblos Ancestrales	20,000.00	PY2013	310	05	007
08	Paglas, milant' Pashin	40,000.00	PY2013	310	05	008
09	Fortalecimiento de las redes de comercio básico agropecuario e integración a mancomun Provincial	50,000.00	PY2013	310	05	009
10	Macramblera Genética Bovina	200,000.00	PY2013	310	05	010
11	Edificación de Estación Veterinaria	140,000.00	PY2013	310	05	011
12	Unidades Veterinarias Vitales	60,000.00	PY2013	310	05	012
13	Mejoramiento Genético Bovino por transferencia de embriones en cadenas de la provincia	150,000.00	PY2013	310	05	013
14	Centro de negocios de la productividad provincial	20,000.00	PY2013	310	05	014
15	Fortalecimiento productivo agropecuario	2,000.00	PY2013	310	05	015
16	Fincas integrales agropecuarias en el cantón Loja Cruz	30,000.00	PY2013	310	05	016
17	Identificador, caracterización comercialización y desarrollo de opciones agropecuarias innovadoras	20,000.00	PY2013	310	05	017
18	Plan de innovación y difusión tecnológica para sistemas productivos	10,000.00	PY2013	310	05	018
19	Parque de la industria agropecuaria de la provincia de Pastaza, primera etapa	30,000.00	PY2013	310	05	019
20	Planta de industrialización de Cámbidos en la parroquia Varacruz	30,000.00	PY2013	310	05	020
21	Inducción en procesos productivos, agregación de valor y comercialización	30,000.00	PY2013	310	05	021



GOBIERNO AUTÓNOMO
 DESCENTRALIZADO
 PROVINCIAL DE
PASTAZA

Una nueva provincia, un nuevo horizonte.

**GOBIERNO PROVINCIAL DE PASTAZA
DETALLE DE OBRAS EN SERVICIOS COMUNITARIOS
PRESUPUESTO 2013**

No.	DETALLE	ASIGNACION INICIAL	CODIGICADO			
			PROYECTO	PROGRAMA	PARTIDA	CLASIFICADOR
OBRAS DE INFRAESTRUCTURA						
22	Fomento en la producción de valor y comercialización	10,000.00	PY2013	310	09	022
23	Estación Periódica Casapuma	25,000.00	PY2013	310	09	023
24	Programa pastoreo provincial	25,000.00	PY2013	310	09	024
25	Forestamiento de indígenas Emuesnales	10,000.00	PY2013	310	09	025
26	Fomento de las organizaciones productivas	15,000.00	PY2013	310	09	026
27	Microempresas artesanales, artesanos artesanales, artesanales y otros emprendimientos	10,000.00	PY2013	310	09	027
28	Producción y comercialización de artesanías empuñadas	15,000.00	PY2013	310	09	028
29	Centro de Interacción Cultural y Cultura Pastaza indígena	30,000.00	PY2013	310	09	029
30	Comisario Turístico en los Caspallas del Financiera Regional	30,000.00	PY2013	310	09	030
31	Construcción y mantenimiento de infraestructura turística pública	50,000.00	PY2013	310	09	031
32	Fomento de la cadena productiva de la caña	60,000.00	PY2013	310	09	032
33	Fomento de la cadena productiva de la caña	30,000.00	PY2013	310	09	033
34	Fomento de la cadena productiva de la papa china	30,000.00	PY2013	310	09	034
35	Fomento de la cadena productiva de la naranja	5,000.00	PY2013	310	09	035
36	Fomento de la cadena productiva de la JAMAICA	5,500.00	PY2013	310	09	036
37	Fomento de la cadena productiva del CAFE	2,000.00	PY2013	310	09	037
38	Fomento de la cadena productiva del SACHA MULLI	2,000.00	PY2013	310	09	038
39	PROYECTO DE GESTIÓN INTEGRAL DE INFRAESTRUCTURA DE RIEGO Y DRENAJE	928,690.50	PY2013	310	09	039
40	Parque Protegido de Hátira	30,000.00	PY2013	310	09	040
41	Manejo integrado de plagas para la certificación orgánica	10,000.00	PY2013	310	09	041
42	Parque Turístico Pucallanca en IPH en Espejo	30,000.00	PY2013	310	09	042
43	Teléfono Fónico - Palen	50,000.00	PY2013	310	09	043
44	Museo de la Caña en Torquí	50,000.00	PY2013	310	09	044
45	Centro de Exposiciones Productivas y Culturales de El Trunfo	30,000.00	PY2013	310	09	045
46	Bicentenario de las Productivas y ambientales de la provincia de Pastaza	15,000.00	PY2013	310	09	046
47	Convenio AICA-ASIP-GACPPA 2012-2013	100,000.00	PY2013	310	09	047
Habilitamiento y Protección del Suelo, Subsuelo y Areas Ecológicas		948,000.00				
01	Plan Ambiental de la provincia de Pastaza	40,000.00	PY2013	310	11	001
02	Inventario de los Activos y Pasivos Ambientales Provinciales	50,000.00	PY2013	310	11	002
03	Valoración de los Activos y Pasivos Ambientales Provinciales	20,000.00	PY2013	310	11	003
04	Desarrollo integral de los bosques y áreas adyacentes a SNAIP de la provincia de Pastaza	20,000.00	PY2013	312	11	004
05	Sistema Forestal Provincial (FORESTACION Y REFORESTACION)	25,000.00	PY2013	312	11	005
06	Centro Médico para la recuperación de Vica Silvestre	25,000.00	PY2013	310	11	006
07	Creación del Parque Ambiental Activo de Pastaza	25,000.00	PY2013	310	11	007

Gobierno Provincial de Pastaza
Detalle de Obras en Servicios Comunitarios
Presupuesto 2013

No.	DETALLE	ASIGNACION		CODIFICADO		
		INICIAL	PROYECTO	PROGRAMA	PARTIDA	CLASIFICADOR
OBRAS DE INFRAESTRUCTURA						
08	Implementación de viveros forestales	25.000,00	PY2013	312	11	008
09	Gestión integral de Cuencas y Microcuencas	14.000,00	PY2013	310	11	009
10	Ejecución de estudios y planes de manejo ambiental de los proyectos y programas de GADPPz	50.000,00	PY2013	310	11	010
11	Gestión integral de Acueductos	50.000,00	PY2013	312	11	011
12	Identificación y remediación de riesgos en las competencias vitales de GADPPz	25.000,00	PY2013	310	11	012
13	Avanzar y Desarrollar los Planes de Manejo Ambiental (obras proyectos vías, producción turismo, infraestructura, etc.)	100.000,00	PY2013	312	11	013
14	ESTUDIOS AMBIENTALES, LICENCIAS AMBIENTALES Y APROBECIAMIENTO FORESTAL	60.000,00	PY2013	310	11	014
15	AUDITORIAS AMBIENTALES	10.000,00	PY2013	310	11	015
16	Programa de manejo integral de los residuos contaminantes en la provincia de acuerdo a competencias	20.000,00	PY2013	315	11	016
17	Centro de Desarrollo e Interacción de la población más impactada (Yelava, área del Campo Olímpico)	20.000,00	PY2013	310	11	017
18	Socialización, Promoción, Difusión y Concientización Ambiental	25.000,00	PY2013	315	11	018
19	Proceso de creación de la Cre. para Ambiental (Ordenanza)	10.000,00	PY2013	310	11	019
20	Mediación con conflictos comunitarios	15.000,00	PY2013	310	11	020
21	Identificación y rescate de peces nativos	20.000,00	PY2013	310	11	021
22	Fortalecimiento a la Estación Biológica Pingo Mirador	75.000,00	PY2013	310	11	022
23	Análisis de los contaminantes ambientales (agua, suelo, aire) con la implementación de un laboratorio de	75.000,00	PY2013	310	11	023
24	Implementación de laboratorio de Calidad Ambiental (agua, suelo y aire)	38.000,00	PY2013	315	11	024
25	Transferencia de Tecnología para la Certificación Internacional	10.000,00	PY2013	310	11	025
26	Centros de Investigación y Producción de Fiebre y Fiebre de Zoonosis	30.000,00	PY2013	310	11	026
27	Implementación de laboratorio de Investigación de enfermedades tropicales y filarías	25.000,00	PY2013	310	11	027
28	Parque Biológico de Fátima	5.000,00	PY2013	310	11	028
Otras Obras de Infraestructura		387.500,00				
01	ACTIVIDADES DE PROM. TURISTICA, CULTURAL Y DEPT. ANIVERSARIO	150.000,00	PY2013	310	99	001
02	FERIAS CANTONALES	40.000,00	PY2013	310	99	002
03	FERIA AGROPPECUARIA DE LA INTEGRACION AMAZONICA DE LA PARROQUIA 10 DE AGOSTO	40.000,00	PY2013	310	99	003
04	FERIA AGROPRODUCTIVA EL TRIUNFO	20.000,00	PY2013	310	99	004
05	CARNAVAL CULTURAL 2013	10.000,00	PY2013	310	99	005
06	FERIAS PARROQUIALES (SEGUN ORDENANZA)	127.500,00	PY2013	310	99	006



**GOBIERNO PROVINCIAL DE PASTAZA
DETALLE DE OBRAS EN SERVICIOS COMUNITARIOS
PRESUPUESTO 2013**

No.	DETALLE	ASIGNACION INICIAL	CODIGICADO			
			PROYECTO	PROGRAMA	PARTIDA	CLASIFICADOR
	OBRAS DE INFRAESTRUCTURA					
	Líneas, Redes e Instalaciones Eléctricas	300,000.00				
01	ILUMINACION VARIOS SECTORES RURALES EN LA PROVINCIA (comunitarios)	300,000.00	PY2013	310	97	001
	MANTENIMIENTO Y REPARACION DE OBRAS COMUNITARIAS	200,000.00				
01	MANTENIMIENTO Y REPARACION DE OBRAS COMUNITARIAS (comunitarios)	200,000.00	PY2013	310	95	001
		8,045,690.30				

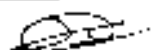

GOBIERNO AUTÓNOMO
DESCENTRALIZADO
PROVINCIAL DE
PASTAZA

Nueva manera provincial, con nuevo horizonte.



GOBIERNO AUTÓNOMO
DESCENTRALIZADO
PROVINCIAL DE
PASTAZA

Nueva manera provincial, con nuevos horizontes.

DISPOSICIONES GENERALES DEL PRESUPUESTO

- Art. 1.- La Ordenanza de Presupuesto entrará en vigencia a partir del 1 de Enero del 2013 y se clausurará el 31 de Diciembre del mismo año.
- Art. 2.- El Director Financiero o quien lo subroga, en coordinación con las unidades administrativas pertinentes serán responsables de la ejecución del Presupuesto en la forma autorizada y de asegurar un CONTROL INTERNO que evite la posibilidad de incurrir en compromisos o gastos que excedan los montos aprobados.
- Art. 3.- Todas las reformas que sean necesarias introducir a la Ordenanza Presupuestaria en ejecución, deberá someterse al dictamen previo de los Organismos Competentes el Balance Presupuestario demostrará las reformas que se hubiera operado en el presupuesto inicial.
- Art. 4.- Prohibese la Administración de Recursos Financieros en forma extrapresupuestaria, por tanto todos los ingresos que se generen y los gastos que se efectúen deberán formar parte del Presupuesto.
- Art. 5.- Las recaudaciones de ingresos se harán directamente por la Administración Financiera no pudiendo emplearse el sistema de remate o similares.
- Art. 6.- Para la Contabilidad, las cuentas mayores, auxiliares y registros se establecerán con sujeción al manual de Contabilidad para Gobiernos Provinciales, al manual de Contabilidad Gubernamental, en concordancia con los Principios de Contabilidad Generalmente Aceptados.
- Art. 7.- El producto de las rentas del Gobierno Provincial que no estuvieren previstas en partidas específicas, ingresarán por la subcuenta denominada "Ingresos no Especificados".
- Art. 8.- Ningún empleado del Consejo podrá recibir dinero por concepto de ingresos, ya sean impuestos, tasas, multas, etc... -

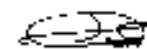



GOBIERNO AUTÓNOMO
DESCENTRALIZADO
PROVINCIAL DE
PASTAZA

Nuestro nuevo patrimonio, un nuevo horizonte.

sin que tenga autorización Legal y siempre con recibos valorados, numerados nominales y debidamente legalizados por la Tesorería del Consejo.

Art. 9.- Ningún funcionario o empleado del Consejo cumplirá orden alguna que tienda a modificar, retardar o impedir el cobro de recursos que se hayan fijado en forma Legal.

Art.10.- Los recursos financieros que se reciban en dinero efectivo o cheques serán depositados íntegros de la cuenta corriente bancaria el día hábil subsiguiente a su recaudación.

Art.11.- Ninguna autoridad, funcionario o empleado del Consejo, contraerá compromisos, celebrará contratos, autorizará o contraerá obligaciones respecto a recursos financieros, sin que conste la respectiva asignación presupuestaria, sin que haya disponible un saldo suficiente para el pago de la obligación y sin la autorización correspondiente.

Los contratos cuya ejecución debe durar más de un período presupuestario podrán celebrarse cuando el presupuesto vigente contenga la asignación y disponibilidad suficiente para el costo de la parte que deba efectuarse en el periodo. Para el cumplimiento total de las obligaciones derivadas de estos contratos se establecerán asignaciones suficientes en el presupuesto de cada período subsiguiente

Art.12.- El Director Financiero o quien haga sus veces informará al Prefecto o al Vicepresidente del Consejo sobre el estado de las partidas a fin de que las órdenes de pago se las expida en base a la disponibilidad de los respectivos rubros presupuestarios.

Art.13.- Todos los pagos excepto jomales los efectuará la Tesorera mediante cheques nominales a favor del interesado o su representante. La tesorería realizará el control previo al pago del cumplimiento de las normas legales y reglamentarias

Art 14.- Las personas encargadas del control previo al compromiso, obligación y pago, del registro, emisión de balances y control serán personal y pecuniariamente responsables por el incumplimiento de las leyes y normas de control. Para el efecto, se asignarán las correspondientes claves de acceso a los sistemas computarizados.

Art 15.- Se establecerá fondos de Caja Chica y Rotativos para fines específicos y de menor cuantía.

Art 16.- Toda orden de PAGO O COMPROBANTE DE PAGO deberá ser revisado por el Director Financiero o quien haga sus



GUBIERNO AUTÓNOMO
DESCENTRALIZADO
PROVINCIAL DE
PASTAZA

veces sin cuyo requisito no podrá ser pagado por el Tesorero.

- Art. 17.- El o los funcionarios que ordenen o autoricen los pagos, serán solidariamente responsables con los giradores de cheques, por el uso ó pago indebido de fondos. Se entenderá por autorización u orden de pago la firma del comprobante de pago. Podrán suscribir los cheques el Prefecto, Director Financiero, Tesorero.
- Art. 18.- Designase Agente de Retención de impuestos al Tesorero Provincial, quien deberá retener de cada pago los impuestos previstos en La Ley de Régimen Tributario Interno y emitir oportunamente los correspondientes certificados de retención
- Art.19.- Designase, además, al Tesorero Provincial Custodio de valores y garantías, debiendo dicho funcionario realizar las notificaciones actualizaciones y renovación de las mismas dentro de los plazos previstos en la Ley y antes de su vencimiento.
- Art.19.- Designase, además al Tesorero Provincial Agente de Retención de Impuestos ante el SRI y Agente de Retención y pago de aportaciones al IESS.
- Art.20.- Ningún funcionario, empleado o trabajador de la Institución, no autorizado o designado para tal fin podrá contraer compromisos, obligaciones o autorizar gastos o pagos. Para el efecto se deberá observar lo previsto en la Ordenanza Provincial de Adquisición de bienes y Contratación de Obras. Código orgánico de ordenamiento territorial, Ley de Contratación Pública LOAFYC. Reglamento de Bienes. etc.

Quien asuma compromisos u obligaciones no autorizadas, serán personalmente responsables de los mismos y la Institución no los reconocerá

Dado en la sala de sesiones del Consejo Provincial de Pastaza, en la ciudad de Puyo a los 09 días del mes de Noviembre del 2012

ING. JAIMÉ GUEVARA BLASCHKE
 Prefecto Provincial de Pastaza



Dr. KLEVER CASCO
 Secretario General



Una mesa provincial, un nuevo horizonte.



GOBIERNO AUTÓNOMO
DESCENTRALIZADO
PROVINCIAL DE
PASTAZA

Nova nostra provincia, in nostro horizonte.

SECRETARIA DEL GOBIERNO PROVINCIAL DE PASTAZA

CERTIFICO: Que la Ordenanza del Presupuesto para el ejercicio económico del año 2013 fue discutida y aprobada por el Gobierno Provincial de Pastaza, en dos sesiones ordinarias realizadas el 28 noviembre y el 10 de diciembre del 2012

DR. KLEVER CASCO
Secretario General





GRAFICO POR ACTIVIDAD

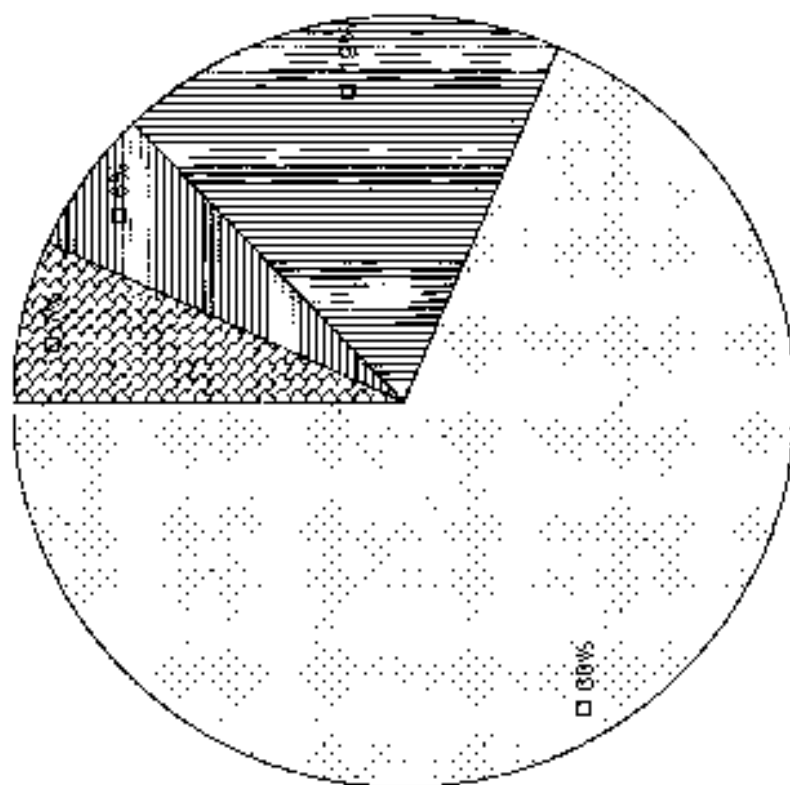

AGRICULTURA - 66% - 66%

COMERCIO - 13% - 13%

INDUSTRIA - 10% - 10%

SERVICIOS - 11% - 11%

**RESUMEN DE LOS GASTOS PROGRAMADOS, CLASIFICACION ECONOMICA
Y FUNCIONAL DE LOS GASTOS PRESUPUESTADOS PARA 2013**



**GOBIERNO AUTÓNOMO
DESCENTRALIZADO
PROVINCIAL DE
PASTAZA**

Una energía para servirte, un nuevo horizonte.

CLASIFICACION ECONOMICA	GASTOS CORRIENTES					GASTOS DE INVERSION				GASTOS DE CAPITAL		APLICACION FINANCIERA	TOTAL DE GASTOS
	PERSONAL	BIENES Y SERVICIOS COMUNES	FINANCIEROS Y OTROS GASTOS	TRANSFERENCIAS	OTROS	PERSONAL	BIENES Y SERVICIOS COMUNES	OBRAS PUBLICAS	SUBTOTAL	FONDOS MUNICIPALES	TRANSFERENCIAS	DEUDA PUBLICA	
PROGRAMA 1. ADMINISTRACION GENERAL Y FINANCIERA	1.206.122,70	250.910,00	65.297,11	90.100,00	2.177.219,81	0,00		0,00	0,00	40.000,00		1.116.222,06	3.333,33
PROGRAMA 2. SERVICIOS DE ATENCION Y DEFENSA	87.135,88	13.000,00	0,00	0,00	106.166,88	408.000,00	151.000,00	2.320.000,00	2.879.000,00			0,00	2.954.000,00
PROGRAMA 3. ECONOMIA Y PRODUCTO	358.678,63	7.000,00	0,00	0,00	365.678,63	140.737,14		8.045.000,00	8.185.737,14	2.670.000,00		0,00	10.855.737,14
PROGRAMA 4. SERVICIOS DE ORDENAMIENTO TERRITORIAL	877.791,11	118.385,49	0,00	40.000,00	1.036.176,60	2.242.500,71	614.502,18	29.185.734,79	32.243.798,01	480.000,00		0,00	32.723.798,01
TOTAL	2.529.728,32	389.196,49	65.297,11	130.100,00	2.914.321,92	548.737,14	151.000,00	23.410.734,79	24.264.468,93	3.150.000,00	0,00	1.116.222,06	47.415,33

CANTONAL

4.515,77

Dirección: Francisco de Orellana
 Telefonos: (093) 08 2883 380 • 2883 330 Fax: 2883 179
 Sitio web: www.pastaza.gob.ec e-mail: go@go-pastaza.gub.ec



COMPARACION PORCENTUAL POR CLASIFICACION ECONOMICA

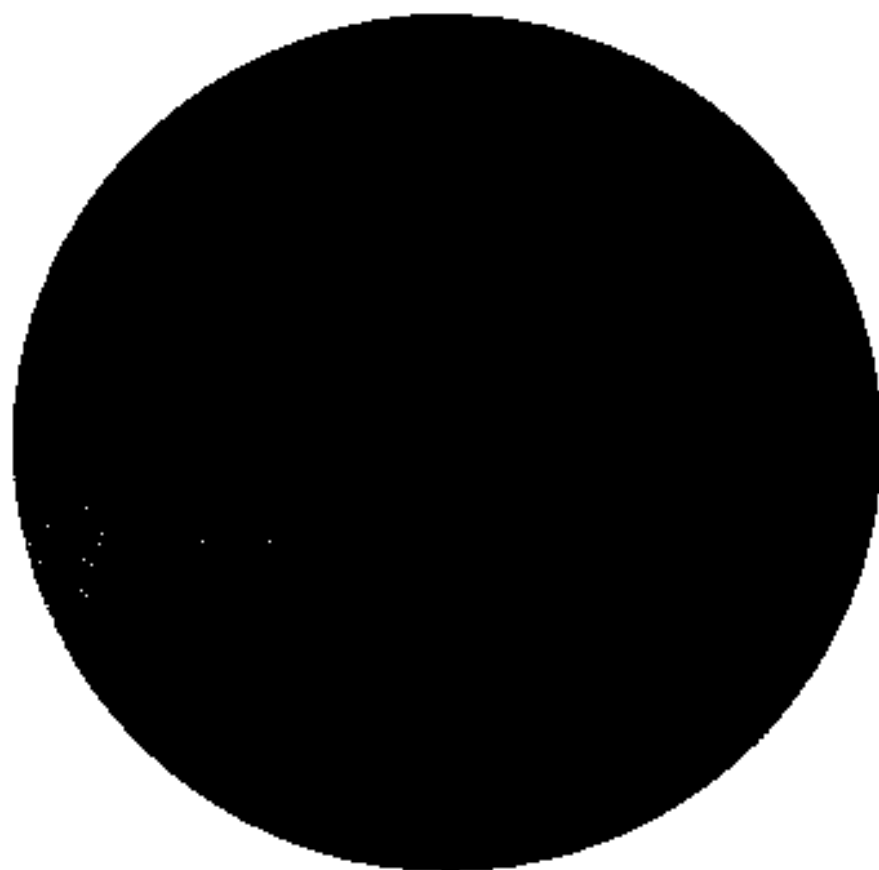

■ PASADIZO UNIVERSIDAD

■ PASADIZO RURAL

■ PASADIZO URBANO

■ PASADIZO RURAL



**GOBIERNO PROVINCIAL DE PASTAZA
EMPLEADOS DE ADMINISTRACION GENERAL Y FINANCIERA
AÑO 2013**



PASTAZA
GOBIERNO AUTÓNOMO
DESCENTRALIZADO
PROVINCIAL DE
PASTAZA

Una nueva provincia, un nuevo horizonte

No.	DENOMINACION DEL CARGO	UNIFICADO	SUELDO ANUAL	DECIMO TERCERO	DECIMO CUARTO	APORTE PATRONAL	FONDO DE RESERVA	TOTAL ANUAL
<u>PREFECTURA</u>								
1	Prefecto Provincial (C.F.)	5.808.00	69.696.00	5.808.00	292.00	7.771.10	5.808.00	89.375.10
2	Viceprefecto Provincial (C.V.B.)	4.646.00	55.752.00	4.646.00	292.00	6.216.35	4.046.00	71.652.35
<u>SECRETARIA DE PREFECTURA</u>								
3	Secretaria Ejecutiva 1 (A.A.)	897.50	10.770.00	897.50	292.00	1.200.86	897.50	14.057.86
4	Secretaria Ejecutiva 2 (A.B.)	897.50	10.770.00	897.50	292.00	1.200.86	897.50	14.057.86
<u>RECURSOS HUMANOS</u>								
5	Lider de la Unidad Administrativa de Talento Humano 1 (C.U.)	1.795.00	21.540.00	1.795.00	292.00	2.401.71	1.795.00	27.823.71
6	Analista de Talento Humano 1 (M.D.P.)	1.077.50	12.930.00	1.077.50	292.00	1.441.70	1.077.50	16,818.70
7	Secretaria Ejecutiva 2 (C.U.)	897.50	10,770.00	897.50	292.00	1.200.86	897.50	14,057.86
8	Secretaria Ejecutiva 2 (C.U.)	897.50	10,770.00	897.50	292.00	1.200.86	897.50	14,057.86
<u>SECRETARIA GENERAL</u>								
9	Secretario Consejo Prov.	3.122.50	37,470.00	3.122.50	292.00	4.177.91	3,122.50	48,184.91
10	Secretaria Ejecutiva 2 (C.U.)	897.50	10,770.00	897.50	292.00	1.200.86	897.50	14,057.86
<u>ASESORIA JURIDICA</u>								
11	Procurador Sindico Prov.	3.122.50	37,470.00	3.122.50	292.00	4.177.91	3,122.50	48,184.91
12	Abogado 2 (W.N.)	1.375.00	16,500.00	1.375.00	292.00	1.839.75	1,375.00	21,051.75
<u>COMUNICACIÓN SOCIAL</u>								
13	Asistente Comunicativa 2 (B.R.)	837.50	10,050.00	837.50	292.00	1,120.58	837.50	13,137.58
<u>DIRECCION FINANCIERA</u>								
14	Director Financiero (I.A.)	3.122.50	37,470.00	3.122.50	292.00	4,177.91	3,122.50	48,184.91
<u>INFORMATICA</u>								
15	Anal. De La Terno. De Infor 2 (J.P.)	1.375.00	16,500.00	1.375.00	292.00	1,839.75	1,375.00	21,051.75
16	Anal. De La Terno. De Infor 1 (B.M.)	1.117.50	13,410.00	1.117.50	292.00	1,495.22	1,117.50	17,432.22
17	Anal. De La Terno. De Infor 1 (J.V.)	1.117.50	13,410.00	1.117.50	292.00	1,495.22	1,117.50	17,432.22



GOBIERNO AUTÓNOMO
DESCENTRALIZADO
PROVINCIAL DE
PASTAZA

Una nueva provincia, un nuevo horizonte.

18	Técnico en Gestión Ambiental (R.H.)	897.50	10,770.00	897.50	292.00	1,200.86	897.50	14,057.86	
AUDITORIA INTERNA									
19	Director de auditoría	3,122.50	37,470.00	3,122.50	292.00	4,177.91	3,122.50	48,184.51	
20	AUDITOR INTERNO I	1,117.50	13,410.00	1,117.50	292.00	1,495.22	1,117.50	17,432.22	
PLANIFICACION ESTRATEG.									
21	Director de Plan. Estratégica	3,122.50	37,470.00	3,122.50	292.00	4,177.91	3,122.50	48,184.51	
22	Analista de planificación 2 (M.C.)	1,575.00	18,900.00	1,575.00	292.00	2,107.35	1,575.00	24,449.65	
23	Jefe de Planif. Estratégica y Operativa 2 (M.Carr.)	1,995.00	23,940.00	1,995.00	292.00	2,668.31	1,995.00	30,891.31	
24	Promotor Social y Comunitario 1 (A.C.)	1,117.50	13,410.00	1,117.50	292.00	1,495.22	1,117.50	17,432.22	
25	Analista de Planificación 1 (E.C.)	1,117.50	13,410.00	1,117.50	292.00	1,495.22	1,117.50	17,432.22	
26	Secretaría Ejecutiva 2 (E.M.)	897.50	10,770.00	897.50	292.00	1,200.86	897.50	14,057.86	
27	Analista de Planificación 1 (M.V.)	1,225.00	14,700.00	1,225.00	292.00	1,639.05	1,225.00	19,081.05	
28	Analista de Industrias (C.A.)	1,225.00	14,700.00	1,225.00	292.00	1,639.05	1,225.00	19,081.05	
CONTABILIDAD									
29	Contador General 1 (M.C.)	1,795.00	21,540.00	1,795.00	292.00	2,401.71	1,795.00	27,823.71	
30	Contador 1 (Y.Z.)	1,117.50	13,410.00	1,117.50	292.00	1,495.22	1,117.50	17,432.22	
31	Contador 1 (M.C.)	1,117.50	13,410.00	1,117.50	292.00	1,495.22	1,117.50	17,432.22	
32	Contador 1 (N.B.)	1,117.50	13,410.00	1,117.50	292.00	1,495.22	1,117.50	17,432.22	
33	Contador 1 (F.H.)	1,117.50	13,410.00	1,117.50	292.00	1,495.22	1,117.50	17,432.22	
34	Contador 1 (M.Ch.)	1,117.50	13,410.00	1,117.50	292.00	1,495.22	1,117.50	17,432.22	
35	Analista de Presupuesto 2 (J.M.)	1,375.00	16,500.00	1,375.00	292.00	1,839.75	1,375.00	21,381.75	
36	Contador 1 (B.R.)	1,117.50	13,410.00	1,117.50	292.00	1,495.22	1,117.50	17,432.22	
37	Contador 1 (R.B.)	1,117.50	13,410.00	1,117.50	292.00	1,495.22	1,117.50	17,432.22	
TESORERIA									
38	Tesorería Provincial	1,795.00	21,540.00	1,795.00	292.00	2,401.71	1,795.00	27,823.71	
39	Contador 1 (R.J.)	1,037.50	12,450.00	1,037.50	292.00	1,388.18	1,037.50	16,205.18	
40	Contador 1 (L.S.)	1,117.50	13,410.00	1,117.50	292.00	1,495.22	1,117.50	17,432.22	
BODEGA									
41	Guardalmacén 2 (M.E.)	1,225.00	14,700.00	1,225.00	292.00	1,639.05	1,225.00	19,081.05	
42	Secretaría Ejecutiva 2 (D.M.)	937.50	11,250.00	937.50	292.00	1,254.38	937.50	14,671.38	
43	Guardalmacén 1 (L.L.)	897.50	10,770.00	897.50	292.00	1,200.86	897.50	14,057.86	
44	Guardalmacén 1 (O.C.)	897.50	10,770.00	897.50	292.00	1,200.86	897.50	14,057.86	
45	Guardalmacén 1 (Y.J.)	897.50	10,770.00	897.50	292.00	1,200.86	897.50	14,057.86	



GOBIERNO AUTÓNOMO
DESCENTRALIZADO
PROVINCIAL DE
PASTAZA

Una nueva provincia, un nuevo horizonte.

46	Contador 1,0,01	1,117.50	13,410.00	1,117.50	292.00	1,495.72	1,117.50	17,432.22	
DIRECCION DE INSTITUCIONAL									
47	JEFE DE COMPRAS PÚBLICAS	1,795.00	21,540.00	1,795.00	292.00	2,401.71	1,795.00	27,823.71	
48	CONTADOR 1	1,117.50	13,410.00	1,117.50	292.00	1,495.72	1,117.50	17,432.22	
49	ASISTENTE ADMINISTRATIVO 1	645.00	7,740.00	645.00	292.00	893.01	645.00	10,185.01	
50	ASISTENTE ADMINISTRATIVO 1	645.00	7,740.00	645.00	292.00	893.01	645.00	10,185.01	
51	SECRETARÍA 2	897.50	10,770.00	897.50	292.00	1,200.86	897.50	14,067.86	
SERVICIOS ADMINISTRATIVOS									
52	Jefe de Servicios Generales (N CH)	1,795.00	21,540.00	1,795.00	292.00	2,401.71	1,795.00	27,823.71	
TOTALES SI.		78,226.50	938,718.00	78,226.50	15,184.00	104,867.08	78,226.50	1,215,022.06	

GOBIERNO PROVINCIAL DE PASTAZA
AÑO 2013



**GOBIERNO AUTÓNOMO
DESCENTRALIZADO
PROVINCIAL DE
PASTAZA**

Una nueva provincia, un nuevo horizonte.

Nº	DENOMINACION DEL CARGO							
FISCALIZACION								
53	Director de Fisco (Sec. Fin)							
54	Analista de Estudios y Construcciones 2 (K.C)	1.590.00	15.180.00	1.590.00	292.00	2.127.42	1.590.00	24.679.22
55	Fiscalizador 2 (E.M)	1.590.00	15.030.00	1.590.00	292.00	2.127.42	1.590.00	24.679.22
56	Secretaria Ejecutiva 2 (M.M)	937.50	11.250.00	937.50	292.00	1.254.38	937.50	14.671.58
57	Fiscalizador 1 (A.M)	1.117.50	13.410.00	1.117.50	292.00	1.495.22	1.117.50	17.432.22
58	Fiscalizador 1 (G.N)	1.117.50	13.410.00	1.117.50	292.00	1.495.22	1.117.50	17.432.22
DISCRECIÓN Y PROGRAMACION								
59	Analista de Estudios y Construcciones 1 (K.C)	1.225.00	14.700.00	1.225.00	292.00	1.535.05	1.225.00	19.081.05
60	Operario 1 (C.L)	797.50	9.570.00	797.50	292.00	1.067.06	797.50	12.524.06
61	Operario 1 (M.F)	797.50	9.570.00	797.50	292.00	1.067.06	797.50	12.524.06
62	Secretaria Ejecutiva 2 (J.P)	937.50	11.250.00	937.50	292.00	1.254.38	937.50	14.671.38
		10,110.00	121,320.00	10,110.00	2,628.00	13,527.18	10,110.00	167,895.18

GOBIERNO PROVINCIAL DE PASTAZA
EMPLEADOS DEL PROGRAMA TRANSPORTES Y COMUNICACIONES 2013



**GOBIERNO AUTÓNOMO
 DESCENTRALIZADO
 PROVINCIAL DE
 PASTAZA**

Una nueva provincia, un nuevo horizonte.

Nº.	DENOMINACIÓN DEL CARGO	UNIFICADO	SUELDO ANUAL	DECIMO TERCERO	DECIMO CUARTO	APORTE PATRONAL	FONDO DE RESERVA	TOTAL ANUAL
OBRAS PUBLICAS								
62	Director (O) P. A. Prov.	3,122.50	37,470.00	3,122.50	292.00	4,177.91	3,122.50	48,184.91
63	Fiscalizador 1 (E. S.)	1,117.50	13,410.00	1,117.50	292.00	1,495.22	1,117.50	17,432.22
64	Secretaria Ejecutiva 2	897.50	10,770.00	897.50	292.00	1,200.86	897.50	14,057.86
65	Tecnico en archivo 2 (E. S.)	770.00	9,240.00	770.00	292.00	1,030.26	770.00	12,102.26
OPTO. DE VIALIDAD								
66	JEFE DE DEPTO. Y CONST. 1	1,795.00	21,540.00	1,795.00	292.00	2,401.71	1,795.00	27,823.71
67	Analista de Estudios y Construcción 1 (V. A.)	1,117.50	13,410.00	1,117.50	292.00	1,495.22	1,117.50	17,432.22
68	Topografo 2 (E. S.)	937.50	11,250.00	937.50	292.00	1,254.38	937.50	14,671.38
69	Topografo 2 (E. S.)	937.50	11,250.00	937.50	292.00	1,254.38	937.50	14,671.38
70	Analista de Mecanica y Mantenimiento de Equipo 2 (E. S.)	1,375.00	16,500.00	1,375.00	292.00	1,839.75	1,375.00	21,581.75
71	Fiscalizador 1 (E. S.)	1,225.00	14,700.00	1,225.00	292.00	1,639.05	1,225.00	19,081.05
72	Secretaria Ejecutiva 2 (E. S.)	897.50	10,770.00	897.50	292.00	1,200.86	897.50	14,057.86
73	Analista de Mecanica y Mantenimiento de equipo 1 (E. S.)	1,117.50	13,410.00	1,117.50	292.00	1,495.22	1,117.50	17,432.22
74	Asistente Visit. PROF. EN CARRERA 1 (REG)	897.50	10,770.00	897.50	292.00	1,200.86	897.50	14,057.86
75	Asistente Topografía 2 (ASISTENTE ADM. C) (E. S.)	745.00	8,940.00	745.00	292.00	996.81	745.00	11,718.81
76	Asistente Topografía 2 (ASISTENTE ADM. S) (E. S.)	745.00	8,940.00	745.00	292.00	996.81	745.00	11,718.81
		17,697.50	212,370.00	17,697.50	4,380.00	23,679.26	17,697.50	275,824.26

Dirección: Av. Francisco de Orellana 739 y 27 de Agosto - Pastaza
 Telefonos: (593) 03 2985 390 • 2985 391 • 2985 392 • Fax: 2985 179
 Sitio web: www.pastaza.gob.ec • Email: yed@pastaza.gob.ec



GOBIERNO AUTÓNOMO
DESCENTRALIZADO
PROVINCIAL DE
PASTAZA

Una nueva provincia, un nuevo horizonte.

**GOBIERNO PROVINCIAL DE PASTAZA
EMPLEADOS DEL PROGRAMA OTROS SERVICIOS COMUNALES 2013**

DESARROLLO RURAL SUSTENTABLE								
77	Director Dpto. Des. Rural S.	3,122.50	37,470.00	3,122.50	292.00	4,177.01	3,122.50	48,184.91
78	PROMOT. SOCIAL Y COMUNIT. (P.O.)	1,117.50	13,410.00	1,117.50	292.00	1,495.22	1,117.50	17,432.22
79	Promotor Cultura y Deporte (M. CH.)	1,117.50	13,410.00	1,117.50	292.00	1,495.22	1,117.50	17,432.22
80	Secretaria Ejecutiva 2 (A.V.)	775.00	9,300.00	775.00	292.00	1,030.95	775.00	12,176.95
81	Jefe de Unidad Producción (I.C.)	1,795.00	21,540.00	1,795.00	292.00	2,401.71	1,795.00	27,823.71
82	Promotor Social y Comunitario (A.G.)	1,117.50	13,410.00	1,117.50	292.00	1,495.22	1,117.50	17,432.22
83	Promotor Social y Comunitario (I.C.M.)	1,037.50	12,450.00	1,037.50	292.00	1,388.18	1,037.50	16,205.18
84	Analista de Desarrollo Sustentable 2 (I. L.)	1,117.50	13,410.00	1,117.50	292.00	1,495.22	1,117.50	17,432.22
85	Técnico en Promoción Social y Comunitario (G.I.)	937.50	11,250.00	937.50	292.00	1,254.38	937.50	14,671.38
86	Promotor Social (PROFESIONAL 2) (F.P.)	1,117.50	13,410.00	1,117.50	292.00	1,495.22	1,117.50	17,432.22
87	PROMOT. SOCIAL Y COMUNIT. (I. S.)	1,117.50	13,410.00	1,117.50	292.00	1,495.22	1,117.50	17,432.22
88	ASIST. BIENESTAR COMUNITARIO (S.E.)	695.00	8,340.00	695.00	292.00	929.91	695.00	10,951.91
GESTION AMBIENTAL								
89	Director Dpto. Gestión Ambiental	3,122.50	37,470.00	3,122.50	292.00	4,177.01	3,122.50	48,184.91
90	TECNICO EN GESTION AMBIENTAL (A.J.)	1,117.50	13,410.00	1,117.50	292.00	1,495.22	1,117.50	17,234.72
91	TECNICO EN GESTION AMBIENTAL (V.B.)	1,117.50	13,410.00	1,117.50	292.00	1,495.22	1,117.50	17,452.22
		20,425.00	245,100.00	180,227.50	4,380.00	27,328.65	20,425.00	477,481.15

TOTAL INSTITUCION SI.	126,459.00	1,517,508.00	286,281.50	26,572.00	189,202.14	126,459.00	2,125,002.64
------------------------------	-------------------	---------------------	-------------------	------------------	-------------------	-------------------	---------------------



GOBIERNO AUTÓNOMO
DESCENTRALIZADO
PROVINCIAL DE
PASTAZA

Nuestro futuro provincial, con nuestra responsabilidad.

**GOBIERNO PROVINCIAL DE PASTAZA
CUADRO DEMOSTRATIVO DE SALARIOS Y BENEFICIOS SOCIALES
DE LOS TRABAJADORES PERMANENTES AÑO 2013**

Nº	CARGOS	UNIF. CADU	UNIF. CADU ANUAL	DÉCIMO TERCERO	DÉCIMO CUARTO	APORTE PAT 11.14	FONDO DE RESERVA	TOTAL
FUNCIÓN 3.- SERVICIOS COMUNALES								
PROGRAMA 1.- OTROS SERVICIOS COMUNALES								
JORNALeros PERMANENTES:								
3	Chofer	803.02	28 308.72	2 409.36	292.00	3 228.32	2 409.36	27,242.16
1	Carretero	744.01	8 508.12	744.31	292.00	1 060.49	744.31	11,703.63
2	Albañiles	784.02	19 078.08	1 589.84	292.00	2,127.21	1 589.84	24,675.97
1	Ayudante de Máquina	789.12	8 589.44	789.12	292.00	1 069.22	789.12	12,549.90
3	Obrero	727.82	28 221.52	2 185.46	292.00	2,921.47	2 185.46	33,781.91
10	TOTALES PROGRAMA:	Si.	3,008.89	92,706.88	7,726.49	14,330.71	7,726.49	119,953.67
FUNCIÓN 4.- SERVICIOS ECONÓMICOS								
PROGRAMA 1.- TRANSP. Y COMUNICACIONES								
EQUIPO CAMINERO:								
2	Operadores de auto excavadora	821.31	18 711.44	1 642.92	292.00	3 197.83	1 642.92	25,488.11
4	Operador de pale mecánica	821.22	35 418.56	3 284.88	292.00	4,395.17	3 284.88	50,875.49
1	Operadores de molin de arena	821.31	8 843.72	820.31	292.00	1,097.57	820.31	12,873.91
1	Operadores de auto bien	917.30	9 007.80	917.30	292.00	1,092.55	917.30	12,027.75
2	Troncositas	824.26	118 593.44	8 881.12	292.00	13,234.32	8 881.12	157,092.00
8	Ayudantes de maquinaria	799.12	28 716.82	2 392.88	292.00	3 552.78	2 392.88	36,347.22
6	Choferes	803.02	173 452.32	14 454.36	292.00	19 335.93	14 454.36	221,692.07
1	Operadores de radio	801.00	9 618.00	801.50	292.00	1 072.41	801.50	12,685.41
TALLERES:								
1	Tomero Pesador	917.41	8 808.92	917.41	292.00	1,092.69	917.41	12,829.43
1	Técnico electricista	818.26	8 519.12	818.26	292.00	1,094.83	818.26	12,842.47
6	Ayudantes mecánica pesada	775.91	24 417.80	2 054.80	292.00	3 932.92	2 054.80	30,461.22
1	Jefe de Mecánica Pesada	816.48	6 797.52	816.48	292.00	1,092.42	816.48	12,014.88
1	Jefe de Mecánica liviana	819.67	8 836.34	819.67	292.00	1,095.72	819.67	12,564.10
1	Mecánicos de Equipo Pesado	824.10	8 889.20	824.10	292.00	1 192.65	824.10	12,942.05
CONSTRUCCIONES Y MANTENIMIENTO								
1	Operador de camiónsur	810.38	9 724.58	810.38	292.00	1 084.78	810.38	12,721.01
1	Cadenero	752.29	8 327.48	752.29	292.00	1 006.58	752.29	11,632.62
4	Obreros	727.82	31 935.36	2,311.26	292.00	3 885.28	2 311.26	44,345.21
66	TOTALES PROGRAMA:	Si.	13,870.03	634,558.40	62,879.70	4,964.00	52,879.70	816,032.84
76	TOTAL INSTITUCION:	Si.	17,538.92	727,262.28	60,605.19	6,424.00	60,605.19	935,985.40

DISTRIBUTIVO DE SALARIOS AÑO 2013

PARTIDA No.	DENOMINACION	No. DE PUESTO	No. DE MESES	UNIFICADO MENSUAL	ASIGNACION ANUAL TOTAL
	FUNCION 3.- SERVICIOS COMUNALES				
	PROGRAMA 1.- OTROS SERVICIOS COMUNALES				119,953.57
210.1.0.00	GRUPO 1.- GASTOS PERSONALES				
1.00	SUBGRUPO 1.- REMUNERACIONES BASICAS				
11	Salario Básico				
11 01	Chofer	3	12	803.02	37,242.16
11 02	Carpintero	1	12	744.01	11,703.63
11 04	Albañiles	2	12	794.97	24,678.97
11 05	Ayudante de Máquina	1	12	799.12	12,545.93
11 06	Obrero	3	12	727.62	33,781.91
	FUNCION 4.- SERVICIOS ECONOMICOS				
	PROGRAMA 1.- TRANSPORTES Y COMUNICACIONES				816,032.84
410.1.0.00	GRUPO 1.- GASTOS PERSONALES				
1.00	SUBGRUPO 1.- REMUNERACIONES BASICAS				
11	Salario Básico				
	EQUIPO CAMINERO				586,791.26
11 7	Operadores de retro-excavadora	1	12	821.31	26,486.51
11 8	Operador de pala mecánica	4	12	821.22	50,675.49
11 9	Operadores de motoriveladora	1	12	820.31	12,973.91
11 10	Operadores de auto tren	1	12	817.30	12,927.75
11 12	Tractoristas	12	12	824.26	152,002.00
11 13	Ayudantes de maquinaria	8	12	799.12	98,347.22
11 14	Choferes	18	12	903.02	221,392.97
11 16	Operadores de radiolo	1	12	801.50	12,585.41
	TALLERES				159,744.14
11 18	Tornero - Fresador	1	12	817.41	12,829.43
11 19	Técnico Electricista	1	12	818.26	12,842.47
11 20	Ayudantes de mecánica Pesada	8	12	775.60	95,481.22



**GOBIERNO AUTÓNOMO
 DESCENTRALIZADO
 PROVINCIAL DE
 PASTAZA**

Una nueva provincia, un nuevo horizonte.



GOBIERNO AUTÓNOMO
DESCENTRALIZADO
PROVINCIAL DE
PASTAZA

Una nueva provincia, con nuevo horizonte.

<u>PARTIDA No.</u>	<u>DENOMINACION</u>	<u>No. DE PUESTO</u>	<u>No. DE MESES</u>	<u>UNIFICADO MENSUAL</u>	<u>ASIGNACION ANUAL TOTAL</u>
11 21	Jefe de Mecánica Pesada	1	12	815.48	12,814.88
11 22	Jefe de Mecánica liviana	1	12	819.67	12,864.10
11 23	Mecánicas de Equipo Pesado	1	12	815.48	12,922.05
	<u>CONSTRUCCIONES Y MANTENIMIENTO</u>				<u>69,497.45</u>
11 22	Operador de computariz	1	12	810.38	12,721.61
11 24	Cadenero	1	12	752.29	11,830.62
11 26	Obreros	5	12	727.62	44,945.21
	TOTAL GENERAL	76			<u>935,986.40</u>



VIAL

D600.614.710510.000.5.0

NOMINA DE OBREROS A CONTRATO

No	CONTRATADOS	CARGO	REM. UNIF.
1	AGLINDA VARGAS JORGE DARWIN	AYUD.DE MAQUIN	386
2	AGUIRRE WILCAPI ALEX FABIAN	ALXILIAR DE INSEM'NACION	500
3	ALAMIRANO MORALES JUAN LEONARDO	GUARDIA	500
4	ALAMIRANO VILLAVICENCIO CARLOS ALBERTO	AYUD.DE MAQUIN	386
5	ALVARADO AGJINDA PEDRO BOLIVAR	AYUD.DE MAQUIN	386
6	ALVAREZ MUÑOZ JHONATAN FERNANDO	CHOFER	525
7	ANDI AGUINDA PEDRO I FONCIO	GUARDIA	500
8	ANDRADE CASTRO JOSE HECTOR	OBRERO	386
9	ARIAS COTOMA DIEGO VINICIO	OBRERO	386
10	ASQUI FERNANDO FRANCISCO	GUARDIA	500
11	ASQUI VELOZ EDUARDO DAYAN	OBRERO	386
12	AYOVI TELNORIO FAV'AN ARTURO	AYUDANTE DE TOPOGRAFIA	500
13	CADENA QUISHPE EDGAR JAVIER	OPERADOR EQUIPO PESADO	483,25
14	CAGUANA CHIMBOLEMA MANUEL VICTORIO	OBRERO	386
15	CAICEDO RIVADENEIRA LUIS ALBERTO	CONSERJE	500
16	CANA TAPE EDWIN ORLANDO	OBRERO	386
17	CALVOPINA ANDRADE JOSE LUIS	OBRERO	386
18	CARDENAS MEDINA FABIAN ALEXANDER	CHOFER	525
19	CARRASCO SANCHEZ EDWIN FABIAN	CHOFER	525
20	CARVAJAL ARIAS LUIS ALEJANDRO	CHOFER	525
21	CASCO MIRANDA DANNY GERMAN	OBRERO	386
22	CASIGNIA GUAMAN FREDDY SAUL	CHOFER	525
23	CESPEDES PERRAZO HECTOR OSWALDO	CHOFER	525
24	CHANGO SALAZAR VICTOR HUGO	AYUD. MECANICA	386
25	CHANGO SANTI DOI FLR DARWIN	CHOFER	525
26	CHANGO VARGAS JAIME MARTIN	OBRERO	386
27	CHAVEZ CAIZA JOSE LEONARDO	CONSERJE	500
28	CHAVEZ SANABRIA CRISTIAN EDUARDO	AYUD DE MAQUIN	386
29	CHICALZA ANALUISA EDGAR ALONSO	GUARDIA	500
30	CHIMBO AVILES WILBO JUAN	OBRERO	386
31	CHIMBORAZO BARRERA GONZALO VINICIO	MECANICO	489,25
32	CHUGNAY CHIGUIRI JOSE CARLOS	GUARDIA	500
33	CISNEROS CARABALI MELIAS BOLIVAR	AYUD DE MAQUIN	386
34	CORONEL CHACON MANUEL MARIA	GUARDIA	500
35	COS TALLS SANCHEZ CARLOS DAVID	OBRERO	386
36	COX DAVALOS TALO FRANKLIN	CHOFER	525
37	CUIBI HUARACA JORGE ENRIQUE	OBRERO	386
38	CULVA ROMERO JOSE ANTONIO	OPER. DE RETR	483,25
39	DAZ MENA JASON FABIAN	GUARDIA	500
40	DIARTE PALACIOS ANGEL ANTONIO	AYUD DE MAQUIN	386
41	FRAS CAZA RICHARD OSWALDO	OBRERO	386
42	FRAZO DASANTIS ANGEL TOBIAS	CHOFER	525
43	ESPINOZA AREVALO DIEGO RODRIGO	CHOFER	525
44	FLORES ARCOS XAVIER SHAMPIER	OBRERO	386
45	FREIRE CUEVA KLEVER AUGUSTO	CONSERJE	500
46	FREIRE SANCHEZ EDGAR RODRIGO	OPER. DE MOTONIV	489,25
47	FREIRE SANCHEZ FABRICIO MARTIN	CONSERJE	500
48	FREIRE VARGAS HECTOR LUIS	AYUD DE MAQUIN	386
49	GARZON FLORES JOSE FABRICIO	AYUD.MECANICA	386
50	GOMEZ BASTIDAS FLAVIO LEONARDO	CHOFFR	525
51	GONZAGA NOLE ROQUE DARIO	OBRERO	386
52	GONZALEZ MEDRANO HENRY VINICIO	CHOFER	525



53	GONZALEZ ORDÓÑEZ BYRON PAUL	OBRERO	388
54	GONZALEZ PEREZ GANDHY PAUL	CHOFER	525
55	GONZALEZ SANCHEZ JORGE FERNANDO	MECANICO	489,25
56	GREFA VARGAS WILSON FERNANDO	AYUDANTE DE TOPOGRAFIA	500
57	GUALLA CAIZA JUAN CARLOS	AYUD.MECANICA	388
58	GUALINGA GAYAS TELMO	OBRERO	388
59	GUAMAN GUANGA HENRY MARCO	OBRERO	388
60	GUEVARA ESPIN RENE KLEVER	AYUD.DE MAQUIN	388
61	GUEVARA TORRES JOSE VICENTE	AYUD.DE MAQUIN	388
62	GUZÑAY PEREZ PEDRO MAURICIO	OBRERO	388
63	HERNANDEZ GUAPULEMA FREDDY DANILO	CHOFER	525
64	HERRERA BARRIGA EDISON JAVIER	AUXILIAR DE ELECTRICIDAD	504
65	HERRERA FLORES VICENTE RENEE	CHOFER	525
66	HINOJOSA RODRIGUEZ WASHINGTON GERMAN	GUARDIA	500
67	JACOME IZA JULIO CESAR	CONSEJER	500
68	JARAMILLO GUILI EN HUASHINTON JESUS	AYUD DE MAQUIN	388
69	JARRIN NAVAS NESTOR JULIO	OBRERO	388
70	JAGUA PI CO LUIS MARCELO	GUARDIA	500
71	JASCANO SANCHEZ FERNANDO ALFJANDRO	CHOFER	525
72	JESCANO CONSTANTE CARLOS HERIBERTO	AYUD.MECANICA	388
73	JICDY HUATATUCA LEONARDO BELFIN	AYUD.MECANICA	388
74	JICDY VARGAS ENRIQUE	OBRERO CONT	388
75	LLERENA ARIAS DARWIN PATRICIO	CHOFER	525
76	LLERENA JARAMILLO DERLIS DANNY	AYUD.MECANICA	388
77	MAIGUALI MA LALALLO MARCO ANTONIO	OBRERO	388
78	MANTILLA PRILTO ANGLI VICENTE	GUARDIA	500
79	MARTINEZ GUALINGA REMIGIO EDUARDO	CHOFER	525
80	MADRANO RICARDO SEGUNDO GUILLERMO	CHOFER	525
81	MENDOZA CAGUANO SEGUNDO ARTURO	MECANICO	489,25
82	MENDOZA BENAI CAZAR SEGUNDO RAFAEL	AYUD DL MAQUIN	388
83	MERINO AJARCON WILMAN ALBERTO	OBRERO	388
84	MOLINA MACHADO NELSON RAMIRO	OPERADOR EQUIPO PESADO	489,25
85	MORALES CADREIRA JACINTO ABL	CHOFER	525
86	MORALES OLALLA LINDSON JOHNNY	GUARDIA	500
87	NARANJO AVILA DAVID ISAIAS	CHOFER	525
88	NAZARINO CORTEZ ROLANDO ANTONIO	OPERADOR EQUIPO PESADO	489,25
89	OCANA ROSERO JUAN DANIEL	AUXILIAR DE INSUMINACION	500
90	ORELLANA CASTRO JAJME VINICIO	CHOFER	525
91	ORTEGA CURIPALLO CARLOS GUILLERMO	CHOFER	525
92	ORRIZ PAMINO BORIS ALEXANDER	AYUD.MECANICA	388
93	PAGUAY GUARCO DANIEL ALFREDO	CONSEJER	500
94	PAGUAY PARFOLS SAMUEL ARTURO	CHOFER	525
95	PALACIOS HERNANDEZ FLOY BUENAVENTURA	MECANICO	489,25
96	PENAFIEL SANMIGUEL WILSON RAMIRO	CHOFER	525
97	PINDUISACA PILCO LUIS FERNANDO	OBRERO	388
98	PINEDA AGUIRRE HECTOR OSWALDO	OBRERO	388
99	QUITO QUITO JOSE FERNANDO	CHOFER	525
100	RAMIREZ VELIN JAVIER RICHARD	AYUDANTE DL TOPOGRAFIA	500
101	REFINOSO CASCO MANUEL LUCIO	CHOFER	525
102	RIVERA GARZA SEGUNDO JAVIER	OPERADOR DE EXCAVADORA	489,25
103	RODRIGUEZ FLORES VILMAR VINICIO	OBRERO	388
104	SALFEMA PALOMINO SEGUNDO HUMBERTO	OPERADOR DL EXCAVADORA	489,25
105	SALEMA VILLAGOMEZ FAVIO MIGUEL	GUARDIA	500
106	SANCHEZ VILLAGOS VICTOR ALFONSO	AYUD.DL MAQUIN	388
107	SANDOVAL HARO JOFFRE GERMANICO	CHOFER	525
108	SANI MOYON JUAN RICARDO	OBRERO	388



109	SANTI MACHOÁ SIPRIANO MEDARDO	GUARDIA	500
110	SANTI SANTI JAIME EULOGIO	OBREIRO	388
111	SARMIENTO SARMIENTO DÍFGO JAVIER	OBREIRO	388
112	SATAN BALSECA JORGE DARWIN	CHÓFER	525
113	SHARUP WAJARAI DOMINGO ROMÍO	OBREIRO	388
114	SILVA LAMOÇA GILMAR JAVIER	AYUD.MECÁNICA	388
115	SOLÓRZANO RAMOS VÍCTOR MANUEL	CHÓFER	525
116	TANGUILA LIGUAY JUAN VICENTE	OBREIRO	388
117	TAPIA RIVERA MILTON RAUL	AYUD.DE MAQUIN	388
118	TAPUY AGUINDA ANGELE WALTER	OBREIRO	388
119	TAPUY AGUINDA KLLVER LLONARDO	CONSERJE	600
120	TRAVEZ CAJAS CRISTIAN ANIBAL	CHÓFER	525
121	TUNGUAN ZAMBRANO NANTIP NELSTOR	OBREIRO	388
122	TUNAPUCUJA ANGEL MARIO	MECANICO	489,25
123	VALENCIA OLVALLOS NELSTOR ALEJANDRO	OBREIRO	388
124	VARGAS CUJINDI ANTONIO	OBREIRO	388
125	VARGAS WASHICTA RICHARD FRANKLIN	OBREIRO	388
126	VARGAS YUMBO EDGAR ELI	OBREIRO	388
127	VELOSO PEÑA SEGUNDO GUILLERMO	OBREIRO	388
128	VILLAGRES BARRENO ELVIS FABIAN	CHOFER	525
129	VILLAMARIN MORALES JOSE SALVADOR	AYUD.DE MAQUIN	388
130	VILLAMARIN TAPIA CRISTIAN IVAN	AYUD.DE MAQUIN	388
131	ZUMBA MORALES DANIEL VINICIO	AYUD.MECÁNICA	388
SUBTOTAL REMUNERACION UNIFICADA MENSUAL			59,221.00
TOTAL REMUNERACION UNIFICADA ANUAL			710,652.00

NECESIDAD 1ER SEMESTRE
NECESIDAD 2DO SEMESTRE

355,326.00

355,326.00

710,652.00